

SINGER®

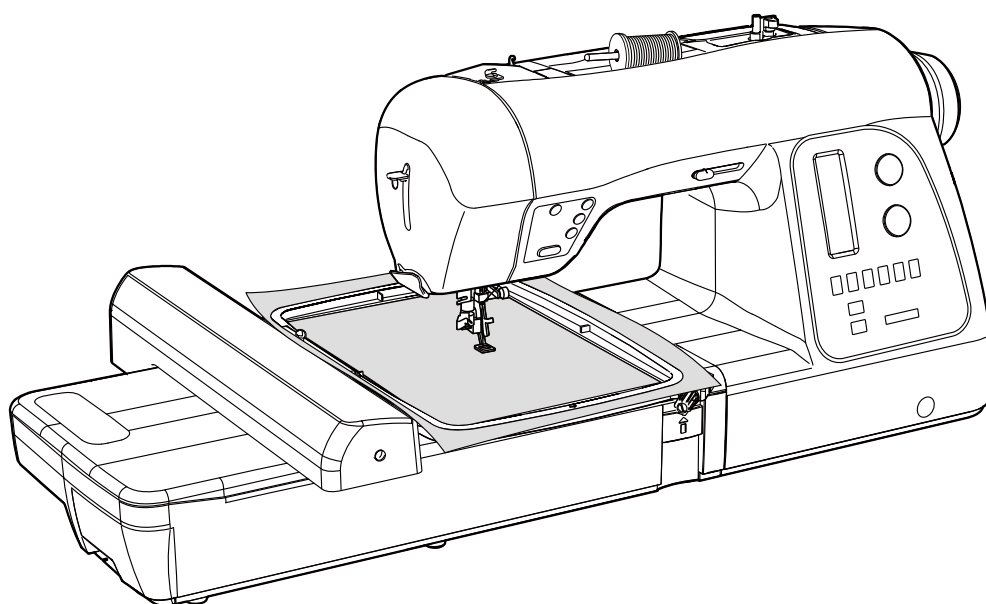

XL-580

**MANUALE DI ISTRUZIONI
GEBRAUCHSANLEITUNG
KULLANIM KILAVUZU**

IMPORTANTI NORME DI SICUREZZA

Quando si utilizza un elettrodomestico, è sempre necessario seguire le basilari precauzioni per la sicurezza, comprese quelle qui indicate

Prima di utilizzare questa macchina per cucire leggete per intero questo manuale di istruzioni.

PERICOLO— Per ridurre il rischio di scossa elettrica:

1. La macchina per cucire non deve mai essere lasciata incustodita quando è collegata alla rete elettrica; staccare sempre la spina immediatamente dopo l'uso e prima di interventi di pulizia.

ATTENZIONE— Per evitare incendi, scosse, scottature o infortuni alle persone:

1. "Non permettete che la macchina sia usata per gioco. E' necessaria un'attenta sorveglianza quando vi sono bambini nelle vicinanze o viene utilizzata da minori."
2. "Questo apparecchio non è destinato all'uso di persone (inclusi i bambini) con ridotte capacità fisiche, sensoriali o mentali, che non ne abbiano esperienza e conoscenza, a meno che non siano controllati o istruiti all'uso dell'apparecchiatura da una persona responsabile della loro sicurezza. I bambini devono essere controllati per assicurarsi che non giochino con l'apparecchio."
3. "Usate questa macchina da cucire solo per l'uso previsto, come descritto in questo manuale. Utilizzate solo gli accessori raccomandati dal produttore, come indicato da questo manuale."
4. "Non utilizzate questa macchina da cucire se ha il cavo elettrico o la spina danneggiati, se non funziona correttamente, se è caduta o danneggiata, se è caduta in acqua. Riportate la macchina per cucire al più vicino negozio o centro di assistenza, per una valutazione, una riparazione o una regolazione sia elettrica che meccanica."
5. "Se il cavo elettrico è danneggiato, per evitare pericoli, deve essere sostituito dal produttore, da un centro assistenza autorizzato o da personale qualificato."
6. "Non usate la macchina per cucire con le prese d'aria bloccate. Controllate che le aperture per la ventilazione della macchina per cucire e il reostato siano liberi dall'accumulo di filaccia, sporco o pezzi di stoffa."
7. "Evitate che nelle aperture della macchina cadano o siano inseriti oggetti di qualsiasi tipo."
8. "La macchina deve essere utilizzata esclusivamente al chiuso, mai all'aperto."
9. "Non usate la macchina in luoghi in cui sono utilizzati prodotti vaporizzati (spray, aerosol) o dove viene somministrato ossigeno"
10. "Per scollegare la macchina, spegnete l'interruttore di accensione (posizione "0"), quindi togliete la spina dalla presa di rete."
11. "Spegnete o scollegate l'apparecchio quando lo lasciate incustodito. Scollegate l'apparecchio prima di effettuare manutenzioni o sostituire le lampadine."
12. "Quando scollegate l'apparecchio non fatelo tirando il filo elettrico. Prendete con le dita la spina, non prendete il filo."
13. "Tenete le vostre dita lontane da tutte le parti in movimento. Fate particolare attenzione all'area attorno agli aghi della macchina per cucire."
14. "Non cucite mai con una placca ago danneggiata. L'ago potrebbe rompersi."
15. "Non utilizzate aghi piegati."
16. "Mentre cucite, non tirate e non spingete il tessuto. L'ago potrebbe flettersi e rompersi."
17. "Spegnete la macchina ("0") tutte le volte che fate regolazioni nell'area dell'ago, come infilare l'ago, cambiare l'ago, infilare la bobina, cambiare il piedino, ecc."
18. "Staccate sempre la macchina da cucire dalla presa di corrente quando togliete i coperchi, lubrificate gli ingranaggi o quando effettuate qualsiasi altro intervento di manutenzione citato nel manuale di istruzioni."
19. "Per evitare il rischio di folgorazione, non immergete mai la macchina, il cavo di corrente o la spina elettrica in acqua o in altri liquidi."
20. "La lampadina LED ha una potenza massima di 0,3W e una tensione massima di 5V CC. Se la lampadina è danneggiata, non dovete utilizzare l'apparecchio, ma dovete inviarlo a un centro assistenza perché sia riparato o sostituito."
21. "Per evitare infortuni:
 - Staccate sempre il reostato se lasciate incustodito l'apparecchio:
 - Staccate sempre il reostato prima di effettuare qualsiasi manutenzione."

ATTENZIONE— Parti in movimento. Per ridurre il rischio di infortuni, spegnete sempre la macchina prima di ogni manutenzione. Prima di utilizzarla chiudete tutti i coperchi.

CONSERVATE QUESTE ISTRUZIONI

Questo prodotto è destinato ad un uso domestico o privato.

REOSTATO (Solo per USA e Canada)

Utilizzate modello YC-485 EC o JF-1000 con questa macchina per cucire.

ATTENZIONE SPINA POLARIZZATA (Solo per USA e Canada)

Questo apparecchio ha una spina polarizzata (con una lamella più larga delle altre). Per ridurre il rischio di scosse elettriche, questa spina dev'essere inserita in una presa polarizzata in un solo modo. Se la spina non si inserisce perfettamente nella presa, cambiare il verso della spina. Se non si inserisce ancora, contattare un elettricista specializzato per installarla correttamente. Non modificare la spina in alcun modo.

Questo elettrodomestico è conforme alla direttive CE 2004/108/CE relativa alla compatibilità elettromagnetica.



Attenzione: per essere smaltito questo prodotto deve essere riciclato in sicurezza in accordo con la legislazione del Paese in materia di riciclaggio relativa ai prodotti elettrici/ elettronici. In caso di dubbi contattare il proprio rivenditore autorizzato.

SINGER è un marchio registrato di The Singer Company Limited o le sue consociate.

©2013 The Singer Company Limited o sue consociate. Tutti i diritti riservati.

WICHTIGE SICHERHEITSHINWEISE

Beim Gebrauch eines Elektrogeräts sind grundlegende Sicherheitsvorkehrungen zu beachten, darunter auch die folgenden. Lesen Sie sämtliche Anweisungen vor dem Gebrauch dieser Nähmaschine.

ACHTUNG— zur Vermeidung von elektrischen Schlägen:

1. Lassen Sie die Nähmaschine nie unbeaufsichtigt, wenn sie mit dem Stromnetz verbunden ist. Ziehen Sie stets den Stecker unmittelbar nach dem Gebrauch sowie vor jeder Reinigung aus der Steckdose.

WARNUNG— zur Vermeidung von Brandwunden, Bränden, elektrischen Schlägen oder Personenschäden:

1. "Die Maschine darf nicht als Spielzeug benutzt werden. Höchste Aufmerksamkeit ist geboten, wenn die Maschine von Kindern oder im Beisein von Kindern benutzt wird."
2. "Dieses Gerät ist nicht dafür bestimmt, durch Personen (einschließlich Kinder) mit eingeschränkten physischen, sensorischen oder geistigen Fähigkeiten oder mangels Erfahrung und/oder mangels Wissen benutzt zu werden, es sei denn, sie werden durch eine für ihre Sicherheit zuständige Person beaufsichtigt oder erhielten von ihr Anweisung, wie das Gerät zu benutzen ist."
3. "Die Maschine darf nur zu dem in diesem Handbuch beschriebenen Zweck verwendet werden. Benutzen Sie ausschließlich Zubehör, das vom Hersteller in dieser Bedienungsanleitung empfohlen wird."
4. "Die Maschine darf auf keinen Fall betrieben werden, wenn Kabel bzw. Stecker beschädigt sind, die Maschine nicht ordnungsgemäß arbeitet, zu Boden gefallen ist oder wenn sie beschädigt bzw. nass wurde. Ist eine Überprüfung bzw. Reparatur notwendig oder sind elektrische bzw. mechanische Justierungen erforderlich, so bringen Sie die Maschine zum nächstgelegenen autorisierten Händler oder Kundendienst."
5. "Ist das Netzkabel beschädigt, muss es vom Hersteller, Händler bzw. durch eine sonstige qualifizierte Person ausgetauscht werden, um eine potentielle Gefahrenquelle zu eliminieren."
6. "Die Maschine darf nicht betrieben werden, falls irgendwelche Luftöffnungen verschlossen sind. Halten Sie die Belüftungsöffnungen der Maschine und des Fußanlassers frei von Flusen, Staub und losem Gewebe."
7. "Keine Gegenstände in die Öffnungen der Maschine stecken bzw. fallen lassen."
8. "Maschine nicht im Freien betreiben."
9. "Die Maschine darf nicht an Orten betrieben werden, an denen Sprays oder reiner Sauerstoff verwendet werden."
10. "Zum Abschalten erst den Schalter in die "AUS"-Position ("0") bringen, bevor der Netzstecker aus der Steckdose gezogen wird."
11. "Schalten Sie die Maschine stets aus, wenn Sie sie unbeaufsichtigt lassen. Bevor Sie Maschinenpflege durchführen oder Lampen wechseln, Maschine immer ausschalten und den Stecker aus der Steckdose ziehen."
12. "Den Netzstecker nicht am Kabel, sondern am Stecker aus der Steckdose ziehen."
13. "Beim Nähen die Finger von allen sich bewegenden Teilen fernhalten. Besondere Vorsicht ist im Bereich um die Nähmaschinennadel geboten."
14. "Stets eine unbeschädigte Stichplatte verwenden. Eine beschädigte Stichplatte kann Nadelbruch verursachen."
15. "Keine beschädigten Nadeln verwenden."
16. "Das Nähgut beim Nähen nicht ziehen oder schieben. Dadurch könnte die Nadel verbogen werden und brechen."
17. "Schalten Sie die Maschine aus ("0"), bevor Sie Arbeiten im Nadelbereich durchführen, wie Nadel einfädeln, Nadel wechseln, Spule einsetzen, Nähfuß wechseln etc."
18. "Den Stecker aus der Steckdose ziehen, wenn Abdeckungen entfernt werden, beim Ölen oder wenn sonstige Wartungsarbeiten, die in dieser Anleitung beschrieben sind, durch den Benutzer ausgeführt werden."
19. "Um elektrische Schläge zu vermeiden, dürfen die Maschine, das Netzkabel und der Netzstecker nicht mit Wasser oder anderen Flüssigkeiten in Berührung kommen."
20. "Die maximale Leistung der LED Lampe ist 0.3 W, maximale Spannung DC 5v. Wenn die Leuchteinheit beschädigt ist, das Produkt nicht weiter verwenden, sondern sofort beim Hersteller oder dem Servicehändler austauschen lassen."
21. "Beachten Sie folgende Hinweise, um Verletzungen zu vermeiden:
 - Ziehen Sie den Fußanlasser aus der Maschine, wenn Sie sie unbeaufsichtigt lassen:
 - Ziehen Sie den Fußanlasser aus der Maschine, bevor Sie Wartungsarbeiten durchführen."

VORSICHT— Verletzungsgefahr durch bewegliche Teile – zur Vermeidung von Personenschäden, Maschine ausschalten vor Wartungsarbeiten bzw. Abdeckungen schließen vor Gebrauch der Maschine.

DIESE ANLEITUNG BITTE GUT AUFBEWAHREN

Die Nähmaschine ist nur zum Hausgebrauch o. Ä. bestimmt.

FUSSANLASSER (Nur für USA und Kanada)

Verwenden Sie für diese Nähmaschine den Fußanlasser Modell YC-485EC oder JF-1000.

HINWEIS FÜR GEPOLTEN NETZSTECKER (nur für USA und Kanada)

Diese Maschine ist mit einem gepolten Netzstecker ausgestattet, d.h. die Steckerstifte sind unterschiedlich breit. Zur Vermeidung von elektrischen Schlägen lässt sich dieser Stecker nur in einer Richtung in die Steckdose stecken. Wenn der Stecker nicht in die Steckdose passt, drehen Sie ihn um. Sollte er immer noch nicht passen, wenden Sie sich an einen qualifizierten Elektriker für die Installation einer geeigneten Steckdose. Verändern Sie auf keinen Fall den Stecker.

Diese Maschine entspricht der europäischen Richtlinie 2004/108/EC über die elektromagnetische Verträglichkeit.



Bitte beachten Sie, dass hinsichtlich der Entsorgung dieses Produkts, vorschriftsmäßig entsprechend der gültigen nationalen Gesetzgebung für elektrische/elektronische Produkte, recycelt werden muss. Bei Zweifel setzen Sie sich bitte mit Ihrem Fachhändler in Verbindung.

SINGER ist ein eingetragenes Warenzeichen von The Singer Company Limited oder zugehörigen Tochterunternehmen.

©2013 The Singer Company Limited oder zugehörige Tochterunternehmen. Alle Rechte vorbehalten.

ÖNEMLİ GÜVENLİK TALİMATLARI

Bir elektrikli cihazı kullanırken, aşağıdakiler de dahil, temel güvenlik önlemlerine mutlaka uyulmalıdır:

TEHLİKE– Elektrik çarpması riskini azaltmak için:

1. Bu dikiş makinesi, asla fişi prize takılı olarak bırakılmamalıdır. Makineyi kullandıktan hemen sonra ve temizlemeden önce mutlaka fişi prizden çekin.

UYARI– Yanma, yangın, elektrik çarpması veya yaralanma riskini azaltmak için:

1. “Makinenin bir oyuncak olarak kullanılmasına izin vermeyin. Bu makine çocuklar tarafından veya onların yakınında kullanıldığında çok dikkat edilmelidir.”
2. “Bu cihaz fiziksel veya zihinsel engelli kişiler (çocuklar da dahil), güvenliklerinden sorumlu bir kişi tarafından cihazın kullanımı ile ilgili bilgilendirilmedikçe, deneyimsiz ve bilgisiz kişiler tarafından kullanılmamalıdır. Çocukların cihazla oynamalarına dikkat edilmelidir.”
3. “Bu makine, sadece bu kullanım kılavuzunda belirtilen amaçlar için kullanılmalıdır. Sadece üretici tarafından tavsiye edilen ve bu kullanım kılavuzunda belirtilen parçaları kullanın.”
4. “Kablo veya fiş hasarlı ise, makine düzgün çalışmıyorsa, düşürülmüş veya hasar görmüşse ya da suyun içine düşmüşse asla bu makineyi çalıştırmayın. Kontrol, tamir, elektrik veya mekanik ayarlama için makineyi en yakın yetkili servise götürün.”
5. “Elektrik kablosu hasar gördüğünde, kablo olası tehlikelerden kaçınmak için üretici, yetkili servis veya yetkili bir kişi tarafından değiştirilmelidir.”
6. “Makineyi asla havalandırma delikleri kapalı iken çalıştırmayın. Toz, tüy ve bol elbiseleri makinenin havalandırma deliklerinden ve ayak pedalından uzak tutun.”
7. “Deliklere herhangi bir şey sokmayın.”
8. “Sadece kapalı alanlarda kullanın.”
9. “Sprey içeren ürünlerin kullanıldığı veya oksijenin bulunduğu yerlerde makineyi çalıştırmayın.”
10. “Kapatmak için, düğmeyi kapatın (“0”) ve ardından fişi prizden çekin.”
11. “Kullanmayacağınız zaman makineyi kapatın veya fişini prizden çekin. Bakım yapmadan veya lambaları değiştirmeden önce fişi prizden çekin.”
12. “Fişi prizden çekerken kablodan tutmayın. Fişi çekmek için, kablodan değil, fişten tutun.”
13. “Parmaklarınızı hareketli parçalardan uzak tutun. Dikiş makinesinin iğnesi etrafından çalışırken aşırı dikkat gereklidir.”
14. “İğnenin kırılmasına neden olacağından asla hasarlı bir iğne plakasını kullanmayın”
15. “Bükülmüş iğneleri kullanmayın.”
16. “Dikiş yaparken kumaşı itmeyin veya çekmeyin. Aksi takdirde iğne kırılabilir.”
17. “İğne bölgesinde iğneye iplik takma, iğneyi değiştirme, masuraya iplik sarma veya baskı ayağını değiştirme gibi işlemleri yapmadan önce makineyi kapatın (“0” konumu).”
18. “Kapakları çıkartırken, yağlama yaparken veya kullanım kılavuzunda belirtilen herhangi bir ayarlama işlemini gerçekleştirirken daima fişi prizden çekin.”
19. “Elektrik çarpmalarını önlemek için asla makineyi veya elektrik fişini suyun veya diğer sıvıların içine sokmayın.”
20. “LED lambanın maksimum gücü 0.3W, maksimum voltajı DC 5V’tur. LED lamba hasar görürse, makineyi kullanmayın ve tamir etmek ya da değiştirmek için derhal üreticiye ya da yetkili servise gönderin.”
21. “Yaralanmaları önlemek için aşağıdaki hususlara dikkat edin:
 - Kullanmayacağınız zaman pedalın fişini prizden çekin:
 - Herhangi bir bakım işlemini yapmadan önce pedalın fişini prizden çekin.”

DİKKAT– Hareketli parçalar- Yaralanma tehlikesini azaltmak için, bakım yapmadan önce makineyi kapatın. Makineyi çalıştırmadan önce kapağı kapatın.

BU TALİMATLARI SAKLAYIN

Bu dikiş makinesi, evde kullanım için tasarlanmıştır.

AYAK PEDALI (ABD ve Kanada için)

Bu makine ile Model YC-485EC veya JF-1000 ayak pedalını kullanın.

KUTUPLU FİŞLER İÇİN UYARI (ABD ve Kanada için)

Bu cihaz kutuplu bir fişe sahiptir (bir ucu diğerinden daha geniştir). Elektrik çarpması riskini azaltmak için, bu fiş kutuplu bir prize tek yönlü olarak girecek şekilde tasarlanmıştır. Fiş prize tamamen uymazsa, fişi ters çevirerek deneyin. Hala uymuyorsa doğru prizi takması için uzman bir elektrikçiden yardım alın. Fişi asla değiştirmeye çalışmayın.

Bu cihaz, elektromanyetik uyumluluk ile ilgili EEC Direktifi 2004/108/EC’ye uygundur.



Bu ürünün elektronik parçalarının geri dönüşümü (recycling) hakkında bulunduğunuz ülkenin bu konuda geçerli kanun hükümlerine mutlaka dikkat etmelisiniz. Bu konuda kararsız iseniz bayiinizle irtibat kurunuz.

SINGER, Singer Company Ltd. veya iştiraklerinin tescilli markasıdır.

© 2013 Singer Company Ltd. veya iştirakleri. Tüm hakları saklıdır.

INDICE

1. PRESENTAZIONE DELLA MACCHINA PER CUCIRE

Parti e componenti	6 - 7
Accessori	8 - 9
Preparazione della macchina	10 - 11
Portarocchetti	10 - 11
Avvolgimento della bobina	12 - 13
Come infilare il filo della bobina	14 - 15
Come infilare il filo superiore	16 - 17
Come usare l'infilata-ago automatico	18 - 19
Tabella ago, filo e tessuto	20
Sostituzione dell'ago	21
Come regolare la tensione del filo superiore	22 - 23
Sostituzione del piedino	22 - 23
Funzioni del pannello di controllo	24 - 29
Funzione dei tasti operativi	30 - 31

2. INIZIAMO A CUCIRE

Tabella guida per ampiezza e lunghezza dei punt	32 - 35
Cucitura dritta	36 - 39
Per mantenere la cucitura dritta, Inserimento di cerniere e cordoncini	
Cucitura per rifiniture	38 - 39
Punto dritto con funzione di auto rinforzo	38 - 39
Punto zig-zag	40 - 41
Regolazione della larghezza e della lunghezza dei punti, Punto passato, Posizione dei disegni	
Punto invisibile	42 - 43
Zig-zag a tre punti	42 - 43
Punti elastici	44 - 51
Dritto elastico, Punto overlock, Zig-zag elastico, Punto piuma, Punto coperta, Punto a nido d'ape, Overlock elastico, Punto turco, Soprappiglio obliquo, Punto spina, Punto soprappiglio rinforzato, Punto magico, Incrociato, Punto spillo, Punto entredeux, Punto scala, Punto criss cross, Punto a spina di pesce	
Cucire un bottone	50 - 51
Esecuzione asole	52 - 59
Uso del piedino per asole, Asole cordonate, Occhielli con tessuti difficili da cucire, Occhiello manuale	
Cuciture decorative	60 - 61
Consigli per cucire disegni	60 - 61
Altri esempi di cucitura	62 - 63

3. PREPARAZIONE PER IL RICAMO

Prima del montaggio dell'unità ricamo	64 - 67
Montaggio del piedino per ricamo, Avvolgimento della bobina, Come infilare il filo superiore, Braccio estraibile,	
Montaggio dell'unità ricamo	68 - 69
Rimozione dell'unità ricamo	68 - 69
Fissaggio del tessuto nel cerchietto di ricamo	70 - 71
Utilizzo del tessuto con un rinforzo	72 - 75
Preparazione della macchina prima dell'installazione del cerchietto	76 - 77
Montaggio e rimozione del cerchietto di ricamo	76 - 77
Installazione del software	78 - 81
Tasti di funzione per il ricamo	82 - 83
Tasti operativi, Bottone regola tensione filo superiore	
Risoluzione dei problemi	84 - 93
Informazioni utili per ricamare con FUTURA	
Cerchietto multiplo	94 - 101
Pannello di controllo per il ricamo	102 - 103
Messaggi di avvertimento durante il ricamo	104 - 105

4. ALTRE COSE DA CONOSCERE

Leva alzapedino	106 - 107
Controllo della griffa	106 - 107
Cucitura a braccio libero	106 - 107
In caso di problema	108 - 109
Pulizia delle griffe e dell'area del crochet	110 - 111
Lubrificazione all'interno del coperchio frontale	112 - 113
Accessori speciali	114 - 115
Leva alzapedino a ginocchio	116
Cerchietto infinito	116 - 125
Messaggi di aiuto	126 - 127
Programmazione della memoria	128 - 133

Per versione europea

Macchina per cucire

Dimensioni: 567 mm x 240 mm x 317 mm
Peso della macchina: 10,8 kg

Unità ricamo

Dimensioni: 504 mm x 411 mm x 141 mm
Peso della macchina: 3,0 kg

Tensione nominale: 230 V ~

Frequenza: 50 Hz

Potenza in entrata: 64W

Temperatura operativa: Normale temperatura ambientale

Livello rumore: inferiore a 70db (A)

INHALTSVERZEICHNIS

1. IHRE NÄHMASCHINE STELLT SICH VOR

Teile der Maschine	6 - 7
Zubehör	8 - 9
Aufstellen der Maschine	10 - 11
Garnrollenstifte	10 - 11
Unterfaden spulen	12 - 13
Einlegen der vollen Spule	14 - 15
Oberfaden einfädeln	16 - 17
Gebrauch des Nadeleinfädlers	18 - 19
Stoff-, Garn- und Nadeltabelle	20
Nadel auswechseln	21
Fadenspannung einstellen	22 - 23
Nähfuß auswechseln	22 - 23
Funktionen des Bedienfelds	24 - 29
Funktionen des Bedienfelds	30 - 31

2. NÄHBEGINN

Nachschlagtabelle für Stichlängen und Stichbreiten ---	32 - 35
Geradstich	36 - 39
Gerade Nähen mit den Führungslinien, Reißverschluss einnähen / Kordonieren	
Quiltstich	38 - 39
Geradstich mit automatischer Vernähfunktion	38 - 39
Zickzackstich	40 - 41
Einstellen der Stichbreite und der Stichlänge, Satinstich, Platzierung von Mustern	
Blindstich	42 - 43
Mehrfacher Zickzackstich	42 - 43
Super-Nutzstiche (Stretchstiche)	44 - 51
Stretch-Geradstich, Overlockstich, Stretch-Zickzackstich, Federstich, Kantenstich, Kräuseln mit dem Wabenstich, Stretch-Overlockstich, Türkischer Stich, Geneigter Kantenstich, Dornstich, Overlockstich, Hexenstich, Pikotstich, Entredeux-Stich, Leiterstich, Kreuzstich, Grätenstich	
Knopf annähen	50 - 51
Knopflöcher	52 - 59
Gebrauch des Knopflochfußes, Knopfloch mit Einlauffaden, Knopflöcher in schwierigen Stoffen, Manuell genähtes Knopfloch	
Ziernähte	60 - 61
Tipps zum Mustersticken	60 - 61
Weitere Nähbeispiele	62 - 63

3. STICKEN VORBEREITEN

Vor dem Anbringen der Stickvorrichtung	64 - 67
Anbringen des Stickfußes, Einlegen der Spule und des Unterfadens, Oberfaden einfädeln, Anschiebetisch	
Anbringen der Stickvorrichtung	68 - 69
Entfernen der Stickvorrichtung	68 - 69
Einspannen des Materials in den Stickrahmen	70 - 71
Material mit Stickvlies verstärken	72 - 75
Vorbereitung der Maschine zum Anbringen des Stickrahmens	76 - 77
Anbringen und Entfernen des Stickrahmens	76 - 77
Installation der Software	78 - 81
Funktionstasten beim Stickten	82 - 83
Die Bedienungstasten, Oberfadenspannung	
Fehlersuche	84 - 93
Nützliche Hinweise für das Stickten mit der FUTURA	
Multi-Rahmen	94 - 101
Bedienfeld beim Stickten	102 - 103
Hilfsmeldungen beim Stickten	104 - 105

4. GUT ZU WISSEN

Nähfußheber	106 - 107
Transporteur-Versenkung	106 - 107
Freiarm- oder Flachbett-Nähen	106 - 107
Nützliche Tipps bei Störungen	108 - 109
Reinigung des Transporteurs und des Greiferraums	110 - 111
Ölen innerhalb des Kopfdeckels	112 - 113
Sonderzubehör	114 - 115
Kniehebel	116
Endlos-Stickrahmen	116 - 125
Hilfsmeldungen	126 - 127
Programmieren des Speichers	128 - 133

Europäische Ausführung

Nähmaschine

Abmessungen: 567 mm x 240 mm x 317 mm
Gewicht: 10,8 kg

Stickvorrichtung

Abmessungen: 504 mm x 411 mm x 141 mm
Gewicht: 3,0 kg

Nennspannung: 230 V ~
Netzfrequenz: 50 Hz

Leistungsaufnahme: 64 W

Umgebungstemperatur: normale Temperatur
Geräuschpegel: weniger als 70 db (A)

İÇİNDEKİLER

1. DİKİŞİN TANIMLANMASI

Makine tanıtımı	6 - 7
Aksesuarlar	8 - 9
Makinenizin kurulması	10 - 11
Makara pimleri	10 - 11
Masuranın sarılması	12 - 13
Masura ipliğinin takılması	14 - 15
Üst ipliğın takılması	16 - 17
Otomatik iğne iplik takma özelliğini kullanma	18 - 19
İğne, iplik ve kumaş tablosu	20
İğnenin değiştirilmesi	21
Üst iplik tansiyonunun ayarlanması	22 - 23
Baskı ayağının değiştirilmesi	22 - 23
Kontrol paneli fonksiyonları	24 - 29
Çalışma düğmesi panelinin işlevleri	30 - 31

2. DİKİŞE BAŞLAMA

Dikiş uzunluğu ve genişliği hızlı başvuru tablosu	32 - 35
Düz dikiş	36 - 39
Dikişlerin düz tutulması, Fermuar dikme ve biyeleme	
El görünümlü kapitone dikiş	38 - 39
Otomatik kesme fonksiyonlu düz dikiş	38 - 39
Zigzag dikiş	40 - 41
Dikiş genişliğinin ve uzunluğunun ayarlanması, Saten dikiş, Desenlerin yerleştirilmesi	
Gizli dikiş	42 - 43
Çoklu zig-zag dikiş	42 - 43
Esnek (rikrak) dikişler	44 - 51
Düz esnek (rikrak) dikiş, Sürfile dikişi, Rik rak dikiş, Civankaşi dikişi, Battaniye dikişi, Bal peteği dikişi, Eğimli sürfile dikişi, Türk dikişi, Eğimli patchwork dikişi, Diken dikiş, Güçlendirilmiş overlök dikişi, Sihirbaz dikiş, Çapraz dikiş, Patchwork dikiş, Süsleme dikişi, Merdiven dikişi, Çapraz dikiş, Kilçik dikiş	
düğme dikme	50 - 51
İlik yapma	52 - 59
İlik açma ayağının kullanılması, Kordonlu ilikler, Dikilmesi zor kumaşlarda ilik açma, Elle ilik açma	
Dekoratif dikiş	60 - 61
Desen dikişi ile ilgili ipuçları	60 - 61
Daha fazla dikiş örneği	62 - 63

3. NAKİŞ İÇİN HAZIRLIK

Nakiş ünitesini bağlamadan önce	64 - 67
Nakiş ünitesini bağlama, Masura ipliğinin takılması, Üst ipliğın takılması, Uzatma tablası	
Nakiş ünitesini bağlama	68 - 69
Nakiş ünitesini çıkartma	68 - 69
Kumaşın nakiş kasnağına sabitlenmesi	70 - 71
Malzemenin ve dengeleyicinin kullanılması	72 - 75
Kasnağı takmadan önce makinenin hazırlanması	76 - 77
Nakiş kasnağının takılması ve çıkartılması	76 - 77
Yazılımın kurulumu	78 - 81
Nakiş esnasında kullanılan fonksiyon düğmeleri	82 - 83
Çalıştırma düğmeleri, İplik tansiyonu kontrolü	
Sorun giderme	84 - 93
FUTURA ile nakiş için faydalı bilgiler	
Çoklu Kasnak	94 - 101
Nakiş yaparken görünen Kontrol paneli	102 - 103
Nakiş yaparken faydalı mesajlar	104 - 105

4. BİLMENİZ GEREKEN DİĞER HUSUSLAR

Baskı ayağı kaldırma kolu	106 - 107
Transport dişlisi kontrolü	106 - 107
Serbest elle dikişe dönüştürme	106 - 107
Performans kontrol listesi	108 - 109
Yatak alanının ve besleme dişlilerinin temizlenmesi	110 - 111
Alın kapağının yağlanması	112 - 113
Özel aksesuarlar	114 - 115
Elektronik Dizlik	116
Sonsuz Nakiş Kasnağı	116 - 125
Faydalı mesajlar	126 - 127
Hafıza programlama	128 - 133

Avrupa modeli için

Dikiş makinesi

Boyutlar: 567 mm x 240 mm x 317 mm
Ekipman ağırlığı: 10.8 kg

Nakiş işleme ünitesi

Boyutlar: 504 mm x 411 mm x 141 mm
Ekipman ağırlığı: 3.0 kg

Nominal Voltaj: 230 V ~

Nominal Frekans: 50 Hz

Nominal giriş: 64W

Kullanım esnasındaki ortam sıcaklığı: Normal sıcaklık

Akustik gürültü seviyesi: 70 db'den (A) daha az

1. PRESENTAZIONE DELLA MACCHINA PER CUCIRE

PARTI E COMPONENTI

1. Guida di pretensione
2. Disco di tensione avvolgimento bobina
3. Leva tendi-filo
4. Coperchio anteriore
5. Tagliafilo/supporto
6. Piano estraibile (vano accessori)
7. Albero di avvolgimento bobina
8. Fermo di avvolgimento bobina
9. Tasti operativi
10. Portarocchetto orizzontale
11. Maniglia
12. Volantino
13. Interruttore
14. Presa del cavo
15. Leva per asole
16. Leva abbassa griffe
17. Leva alzapiedino
18. Piastrina di identificazione
19. Guidafile
20. Guidafile gemello
21. Vite del piedino
22. Ago
23. Coperchio della bobina
24. Barra d'ago
25. Tagliafilo
26. Tasto di sgancio del piedino
27. Vite del morsetto dell'ago
28. Piedino
29. Griffe
30. Placca d'ago
31. Tasto di apertura coperchio
32. Unità ricamo
33. Leva di sgancio del cerchietto
34. Carrello
35. Maniglia
36. Cassetto degli accessori
37. Staffa del cerchietto
38. Leva di rilascio unità da ricamo
39. Connettore
40. Cerchietto grande
41. Cornice interna
42. Cornice esterna
43. Vite di regolazione del cerchietto
44. Piastra di montaggio del cerchietto
45. Cerchietto piccolo
46. Cavo di alimentazione
47. Reostato
48. Cavo USB
49. Manuale di istruzioni

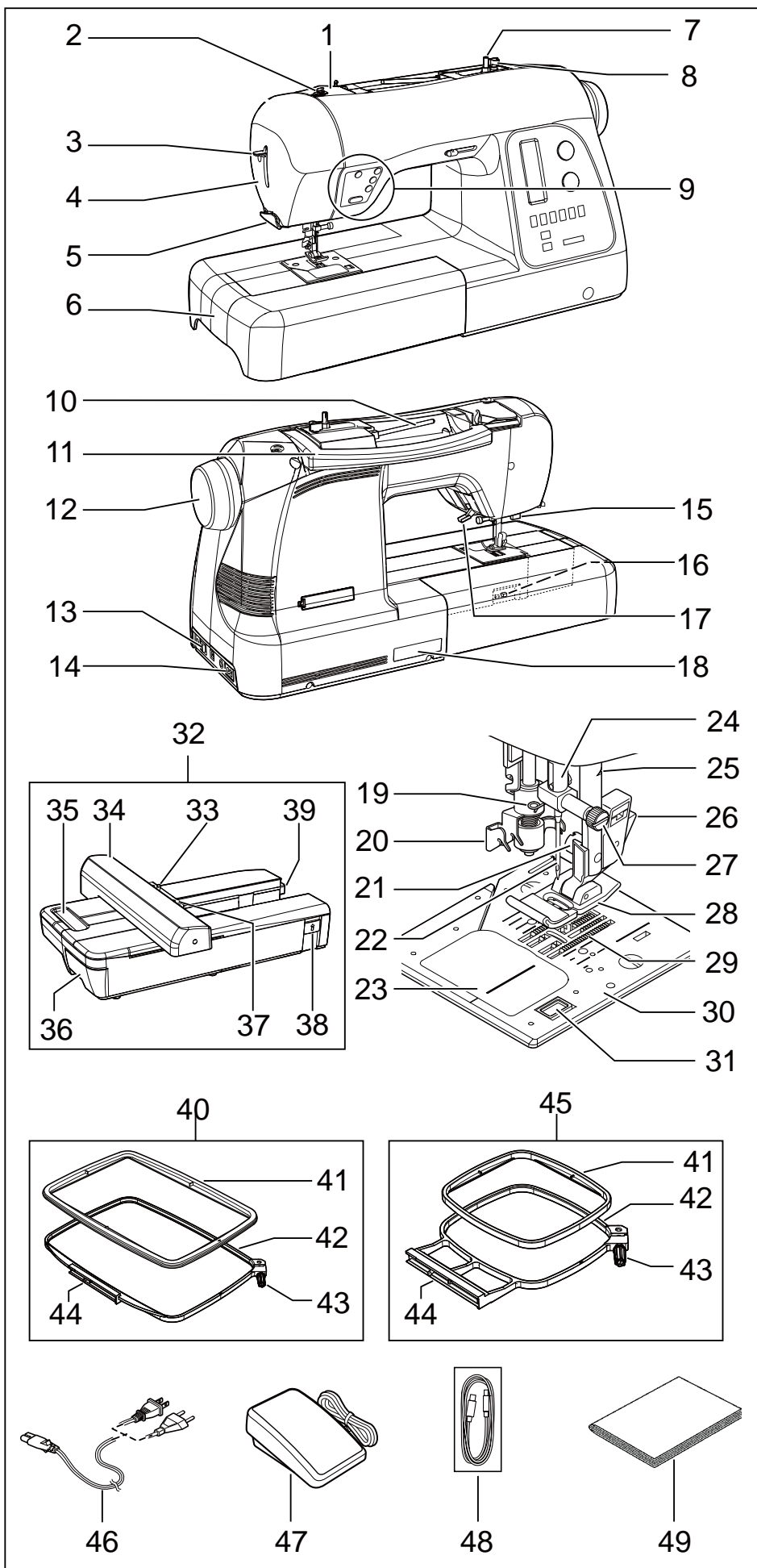

NOTA: Assicurarsi che il cavo USB sia collegato alla macchina durante il ricamo.

1. IHRE NÄHMASCHINE STELLT SICH VOR

TEILE DER MASCHINE

1. Vorspannung
2. Spulenspannung
3. Einfädlerhebel
4. Kopfdeckel
5. Fadenabschneider/-halter
6. Anschiebetisch (Zubehörbox)
7. Spuler
8. Spulstopp
9. Bedienungstasten
10. Horinzontaler Garnrollenstift
11. Tragegriff
12. Handrad
13. Hauptschalter
14. Netzanschluss (für Netzkabel)
15. Knopflochhebel
16. Transportschalter
17. Nähfußheber
18. Typenschild
19. Fadenführung
20. Doppelfadenführung
21. Nähfußschraube
22. Nadel
23. Spulenabdeckung
24. Nadelstange
25. Nähfußhalter
26. Taste Nähfuß lösen
27. Nadelklemmschraube
28. Nähfuß
29. Transporteure
30. Stichplatte
31. Auslöser für Spulenabdeckung
32. Stickvorrichtung
33. Lösehebel für Stickrahmen
34. Wagen
35. Griff
36. Zubehörbox
37. Stickrahmenhalterung
38. Entriegelungshebel für Stickaggregat
39. Stecker
40. Großer Stickrahmen
41. Innenrahmen
42. Außenrahmen
43. Stickrahmeneinstellschraube
44. Stickrahmenplatte
45. Kleiner Stickrahmen
46. Netzkabel
47. Fußanlasser
48. USB-Kabel
49. Gebrauchsanleitung

HINWEIS: Stellen Sie sicher, dass bei Stickarbeiten das USB Kabel mit der Maschine verbunden ist.

1. DİKİŞİN TANIMLANMASI

MAKINE TANITIMI

1. Ön tansiyon kılavuzu
2. Masura sarma tansiyon diski
3. İplik takma kolu
4. Alın kapağı
5. İplik kesici/tutucu
6. Yardımcı tabla (Aksesuar kutusu)
7. Masura sarma mili
8. Masura sarma stoplayıcısı
9. İşlem düğmeleri
10. Yatay makara pimi
11. Taşıma Kolu
12. Volan
13. Güç/Işık düğmesi
14. Kordon soketi
15. İlik açma kolu
16. Kumaş dişli düşürme düğmesi
17. Baskı ayağı kaldırma kolu
18. İsim plakası
19. İplik yönlendiricisi
20. İplik takma mekanizma kılavuzu
21. Baskı ayağı vidası
22. İğne
23. Masura kapağı plakası
24. İğne mili
25. Alternatif İplik Kesici
26. Baskı ayağını serbest bırakma tuşu
27. İğne bağı vidası
28. Baskı ayağı
29. Kumaş dişlileri
30. İğne plakası
31. Masura kapağı açma düğmesi
32. Nakış işleme ünitesi
33. Kasnak çözme kolu
34. Şaryo
35. Tutamak
36. Aksesuar çekmecesi
37. Kasnak tutucuları
38. Nakış ünitesini serbest bırakma kolu
39. Soket
40. Büyük kasnak
41. İç kasnak
42. Dış kasnak
43. Kasnak ayarlama vidası
44. Kasnak montaj plakası
45. Küçük kasnak
46. Elektrik kablosu
47. Ayak kumandası
48. USB kablosu
49. Kullanım kılavuzu

NOT: Nakış yaparken USB kablosunu makinenize bağladığınızdan emin olun.

ACCESSORI

PER LA MACCHINA PER CUCIRE

1. Aghi
2. Spoline (tipo SINGER Class 15J)
3. Portarocchetto ausiliario
4. Dischi di feltro per rocchetti (2)
5. Fermarocchetto (mini)
6. Fermarocchetto (piccolo)
7. Fermarocchetto (grande)
8. Taglia-asole / Spazzolino
9. Cacciavite per placca d'ago
10. Cacciavite (grande)
11. Cacciavite (piccolo)
12. Piedino per cerniere
13. Piedino per punti invisibili
14. Piedino per punto pieno (satin)
15. Piedino per bottoni
16. Piedino per asole
17. Retina anti srotolamento (lunga)
18. Retina anti srotolamento (corta)

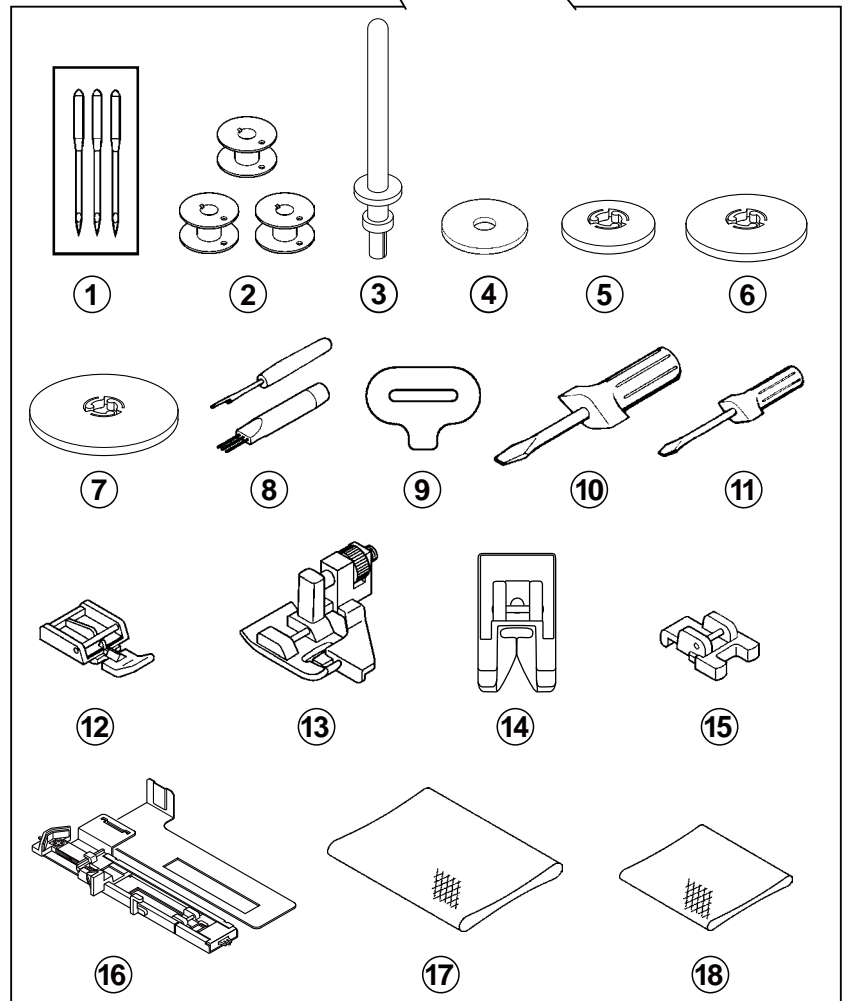
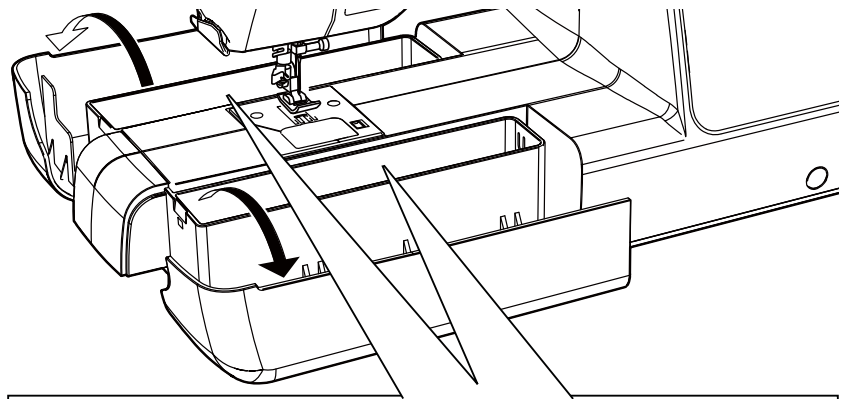

Il piedino montato sulla vostra macchina per cucire è chiamato Piedino Standard e viene utilizzato per la maggior parte delle cuciture.

Il piedino per punti pieni (14) è un piedino molto utile e dovrebbe essere utilizzato per tutti i tipi di cuciture decorative.

Quando comprate nuove bobine, accertatevi che siano del tipo Class 15J.

PER L'UNITÀ RICAMO

19. Custodia in vinile
20. Spoline (tipo SINGER Class 15J)
21. Forbici
22. Piedino per ricamo
23. CD del software per il ricamo

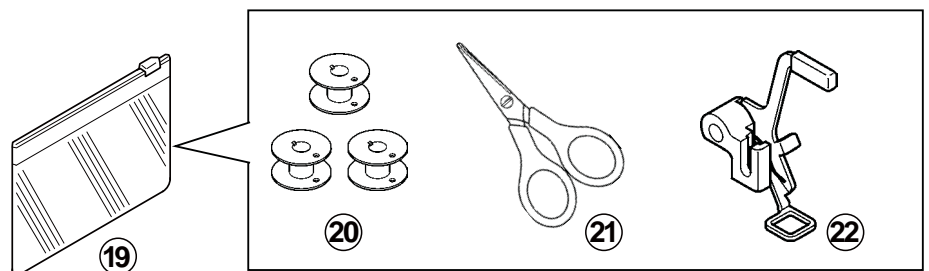

Per installare il software, seguite le istruzioni allegate al CD.

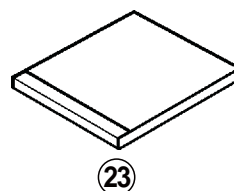

ZUBEHÖR

NÄHMASCHINE

1. Nadeln
2. Spulen (SINGER Klasse 15J Spulen)
3. Zweiter Garnrollenhalter
4. Unterlegscheiben
5. Fadenablaufscheibe (klein)
6. Fadenablaufscheibe (groß)
7. Fadenablaufscheibe (extra groß)
8. Trennmesser/Pinsel
9. Stichplattenschlüssel
10. Schraubenzieher(groß)
11. Schraubenzieher(klein)
12. Reißverschlussfuß
13. Blindstichfuß
14. Raupenfuß
15. Knopfannähfuß
16. Knopflochfuß
17. Garnrollennetz (lang)
18. Garnrollennetz (kurz)

Der mitgelieferte Nähfuß nennt sich Standard-Nähfuß und wird bei den meisten Näharbeiten verwendet.

Auch der Raupenfuß (14) ist ein sehr nützlicher Nähfuß, der für die meisten dekorativen Stichmuster verwendet wird.

Beim Kauf von zusätzlichen Spulen achten Sie darauf, dass es Spulen der Klasse 15 J sind.

STICKVORRICHTUNG

19. Plastikbeutel
20. Spulen (SINGER Klasse 15J Spulen)
21. Schere
22. Stickfuß
23. Sticksoftware (CD-ROM)

Für nähere Einzelheiten zur Installation des Softwareprogramms wird auf die Einlage der CD-ROM-Box verwiesen.

AKSESUARLAR

DİKİŞ MAKİNESİ İÇİN

1. İğneler
2. Masuralar (SINGER 15J sınıfı masura)
3. Yardımcı makara pimi.
4. Makara pimi tespit diskleri
5. Makara pimi kapağı (mini)
6. Makara pimi kapağı (küçük)
7. Makara pimi kapağı (büyük)
8. İlik açıcı/Fırça
9. İğne plakası için tornavida
10. Tornavida (büyük)
11. Tornavida (küçük)
12. Fermuar ayağı
13. Gizli dikiş ayağı
14. Saten dikiş ayağı
15. Düğme dikme ayağı
16. İlik ayağı
17. İplik makarası ağı (kısa)

Dikiş makinenizle birlikte verilen ayağa Genel Amaçlı Ayak denir ve bu ayak çoğu dikişler için kullanılacaktır.

Saten Dikiş Ayağı (14) çok faydalı diğer bir ayaaktır ve çoğu dekoratif dikişlerde kullanılmalıdır.

İlave masuralar satın aldığınızda, 15 J Sınıfı olduklarından emin olun.

NAKİŞ İŞLEMELERİ İÇİN

19. Vinil çanta
20. Masuralar (SINGER 15J sınıfı masura)
21. Makas
22. Nakış baskı ayağı
23. Nakış işleme yazılımı CD'si

Yazılımı yüklemeye daha fazla bilgi için lütfen CD ekine bakınız.

PREPARAZIONE DELLA MACCHINA

Assicurarsi di rimuovere ogni eccesso di olio dalla placca ago prima di utilizzare la macchina per la prima volta.

CAVO DI ALIMENTAZIONE/REOSTATO

Collegate il connettore del cavo di alimentazione alla presa sull'apparecchio (1) e la spina del cavo alla presa di rete (2), come indicato nella figura.

Collegate lo spinotto del reostato alla presa sul lato posteriore della macchina (3) solo quando utilizzate la macchina per cucire.

NOTA: Nella modalità cucito, la macchina può essere azionata sia con il reostato che senza. (vedi a pagina 30 - 31).



Per scollegare la macchina dall'alimentazione, togliete sempre la spina dalla presa di rete.

INTERRUTTORE DI ACCENSIONE / LUCE

Per utilizzare la macchina è necessario accendere l'interruttore di alimentazione, che accende anche la lampadina.

Quando dovete effettuare manutenzione all'apparecchio, cambiare gli aghi o la lampadina, ecc., la macchina deve essere scollegata dalla presa di rete.

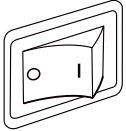

Interruttore di accensione su OFF
Hauptschalter OFF/AUS
Güç/ıfık düğmesi "OFF" (kapalı)

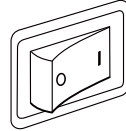

Interruttore di accensione su ON
Hauptschalter ON/EIN
Güç/ıfık düğmesi "ON" (açık)

Mettete su OFF l'interruttore

Hauptschalter auf OFF/AUS stellen.

Güç/ıfık düğmesini "OFF" (kapalı) olarak ayarlayınız.

Presse sulla macchina

Anschlussbuchse (für Fußanlasser)

Makine soketi

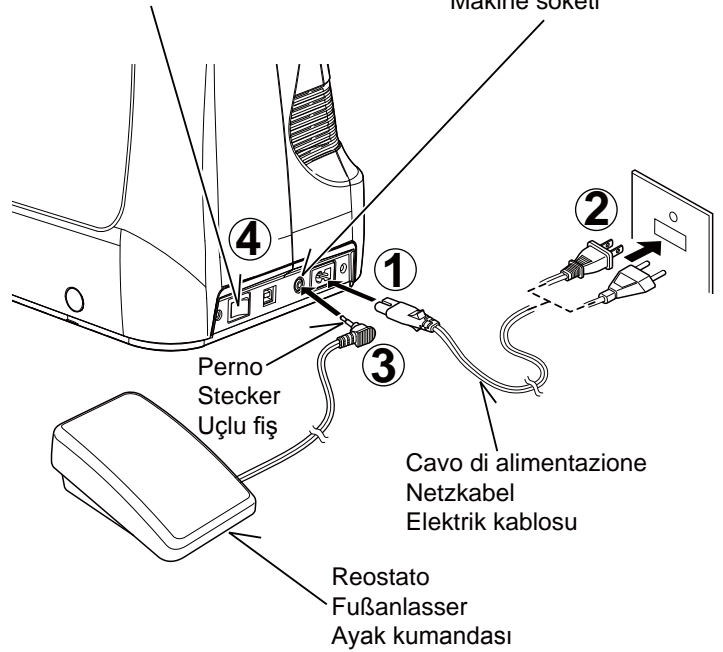

Perno Stecker Uçlu fiş

Cavo di alimentazione Netzkabel Elektrik kablosu

Reostato Fußanlasser Ayak kumandası

PORTAROCCHETTI

PORTAROCCHETTO ORIZZONTALE, per rocchetti normali

Mettete il rocchetto di filo sul portarocchetto e fissatelo con il fermarocchetto, controllando che il filo scorra con facilità.

PORTAROCCHETTO VERTICALE per rocchetti grandi

Inserite il portarocchetto e infilatevi sopra un dischetto di feltro. Inserite un rocchetto di filo.

Rocchetto Garnrolle Makara

Dischetti di feltro Unterlegscheibe Makara pimi diskleri

Portarocchetto verticale Vertikaler Garnrollenhalter Dikey makara pimi

Tacca ferma-filo Fadenvorspannung İplik tespit çentiği

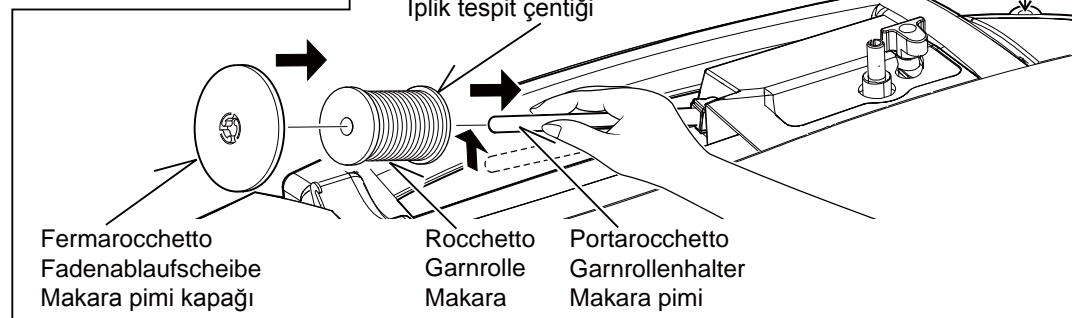

Fermarocchetto Fadenablaufscheibe Makara pimi kapağı

Rocchetto Garnrolle Makara

Portarocchetto Garnrollenhalter Makara pimi

AUFSTELLEN DER MASCHINE

Stellen Sie die Maschine auf eine gerade, feste Unterlage. Bevor Sie die Maschine zum ersten Mal benutzen, wischen Sie bitte überschüssiges Öl ab, das sich während des Transports im Stichplattenbereich ansammeln kann.

NETZKABEL/ FUSSANLASSER

Verbinden Sie das Netzkabel mit der Maschine (1) und der Steckdose (2) wie abgebildet.

Schließen Sie zur alleinigen Verwendung mit der Nähmaschine den Stecker (3) des Fußanlassers an die Anschlussbuchse an.

HINWEIS: Im Näh-Modus kann die Maschine sowohl mit als auch ohne Fußanlasser betrieben werden (siehe Seite 30 - 31)



Maschine immer durch Herausziehen des Netzsteckers aus der Steckdose vom Netz trennen.

MAKINENİZİN KURULMASI

Makinenizi ilk defa kullanmadan önce iğne plakası alanındaki fazla yağı sildiğinizden emin olun.

ELEKTRİK KABLOSU/AYAK KUMANDASI

Gösterilen şekilde elektrik kablosunun fişini kordon soketine (1) ve duvar prizine (2) bağlayınız.

Sadece dikiş makinesini kullanırken ayak kumandası fişini makine soketine (3) bağlayınız.

NOT: Dikiş modunda, makine pedallı veya pedalsız olarak çalıştırılabilir (bkz. sayfa 30 - 31).



Fişi duvar prizinden çıkartarak daima makineyi güç beslemesinden ayırınız.

DER HAUPTSCHALTER

Ihre Maschine näht nur, wenn der Hauptschalter eingeschaltet ist. Durch den Hauptschalter wird auch das Nählicht aus- und eingeschaltet.

Bei Wartungsarbeiten oder beim Auswechseln von Nadel oder Nählicht muss die Maschine durch Ziehen des Netzsteckers aus der Steckdose ausgeschaltet werden.

GÜÇ/IŞIK DÜĞMESİ

Güç/Işık düğmesi açılıncaya kadar makineniz çalışmayacaktır. Aynı düğme, hem elektriği hem de ışığı kumanda eder.

Makineye bakım yaparken veya iğneleri veya lambaları, vs. değiştirirken makine güç beslemesinden ayrılmalıdır.

GARNROLLENHALTER

HORIZONTALER GARNROLLENHALTER für normale Garnrollen

Stecken Sie die Garnrolle auf den Garnrollenhalter und sichern Sie sie mit einer Fadenablaufscheibe, damit der Faden gut abläuft.

VERTIKALER GARNROLLENHALTER für größere Garnrollen

Garnrollenhalter anbringen und eine Unterlegscheibe darauf setzen. Stecken Sie eine Garnrolle auf den Garnrollenhalter.

MAKARA PİMLERİ

Normal iplik makarası için YATAY MAKARA PİMİ

İplik makarasını pimin üzerine yerleştirin ve ipliğin düzgün akması için bir makara kapağı ile sabitleyin. Eğer makaranın bir iplik tespit çentiği varsa, çentik sağa doğru ayarlanmalıdır.

Büyük iplik makarası için DİKEY MAKARA PİMİ

Makara pimini takın ve üstüne bir tespit diski yerleştirin. İplik makarasını makara pimi üzerine yerleştirin.

AVVOLGIMENTO DELLA BOBINA

Controllate che le bobine utilizzate siano del tipo Class 15J (e non del tipo standard Class 15).

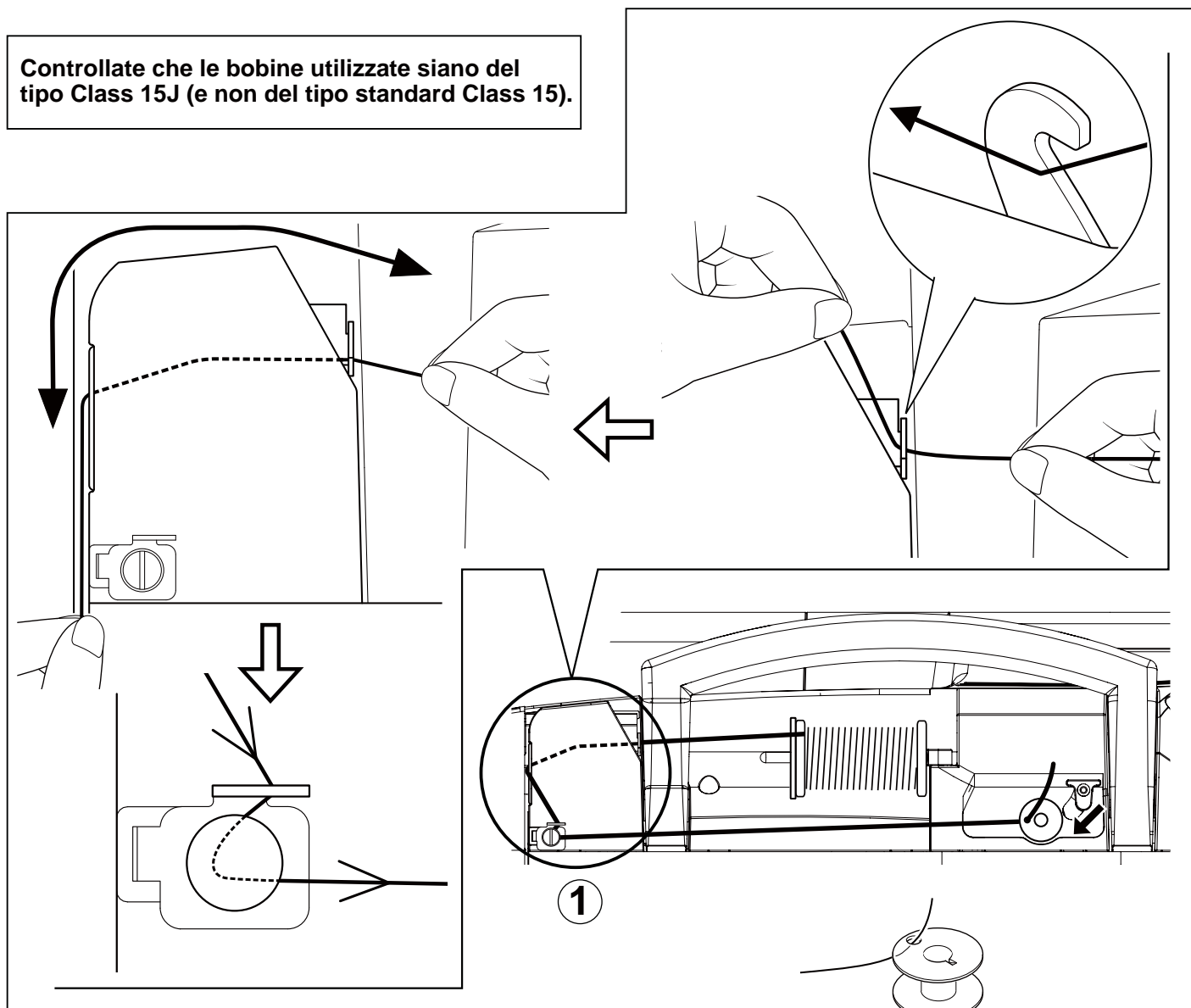

1. Mettete un rocchetto di filo sul portarocchetto e fissatelo con un fermarocchetto. Estraiete il filo dal rocchetto e passatelo nelle guide del filo, come indicato dalla figura.

2. Fate passare l'estremità del filo nel foro della bobina, come indicato dalla figura. Inserite la bobina sul fuso, premendo a fondo fino a che non si arresta.

3. Tenendo con le dita l'estremità del filo, premete il blocco dell'aspatioio contro la bobina, fino a che si aggancia con uno scatto e la bobina inizia a ruotare.

4. Quando è piena, la bobina si sgancia automaticamente e il meccanismo di avvolgimento si arresta. Togliete la bobina avvolta e tagliate l'estremità del filo.

②

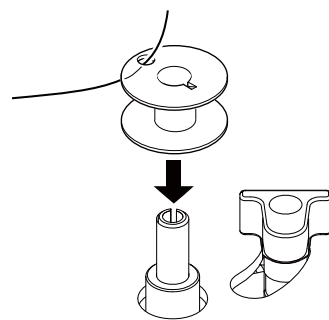

③

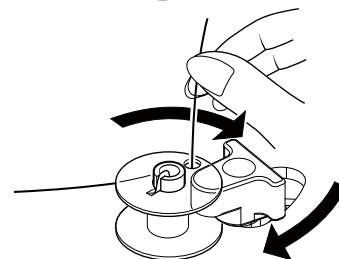

④

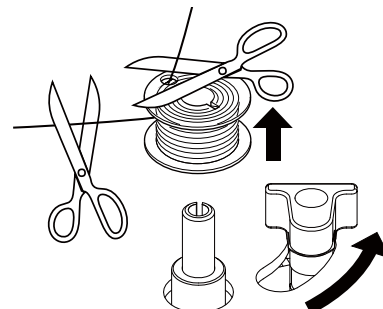

UNTERFADEN SPULEN

Stellen Sie sicher, dass Sie in dieser Maschine nur SINGER Klasse 15J Spulen (nicht Standard Klasse 15 Spulen) verwenden.

MASURANIN SARILMASI

Makinada kullandığınız masuranın (standart 15 masura değil) SINGER 15J sınıfı masura olduğundan emin olun.

1. Stecken Sie eine Garnrolle auf den Garnrollenhalter und sichern Sie sie mit der kleinen Fadenablaufscheibe. Ziehen Sie den Faden von der Garnrolle durch die Fadenführungen, wie in der Abbildung gezeigt.
 2. Ziehen Sie das Fadenende durch das Loch in der Spule wie gezeigt. Setzen Sie die Spule bis zum Anschlag auf den Spuler.
 3. Halten Sie das Fadenende fest und drücken Sie den Spulenhebel gegen die Spule, bis es klickt und die Spule sich zu drehen beginnt.
 4. Wenn die Spule voll ist, stoppt der Spuler von selbst und die Spule löst sich automatisch. Nehmen Sie die volle Spule ab und schneiden Sie den Faden ab.
1. İplik makarasını makara piminin üzerine yerleştirin ve makara pimi kapağı ile sabitleyin. İpliği makaradan çekin ve şekilde gösterildiği gibi iplik kılavuzlarından geçirin.
 2. İpliğin ucunu, şekilde gösterildiği gibi masura deliğinden geçirin. Masurayı masura sarıcı mili üzerinde sonuna kadar itin.
 3. İpliğin ucundan tutarak masura sarıcı milini yerine oturuncaya ve masura dönmeye başlayıncaya kadar masuraya doğru itin.
 4. Masura dolduğunda masura otomatik olarak ayrılacak ve sarma mekanizması duracaktır. Sarılmış masurayı çıkarın ve ipliğin ucunu kesin.

COME INFILARE IL FILO DELLA BOBINA

1. Ruotare il volantino in senso antiorario (verso di voi) per sollevare l'ago nella posizione più alta.

2. Per togliere il coperchio della bobina, premete verso destra il tasto di apertura. Il coperchio si solleverà quanto basta per poterlo estrarre.

3. Inserite la bobina controllando che, tirando il filo, ruoti in senso anti-orario.

NOTA: E' molto importante che la bobina ruoti in senso antiorario. Se ruota in senso orario, il filo può svolgersi e creare problemi in fase di cucitura.

4. Tirate il filo attraverso la fessura (A) e quindi verso sinistra.

5. Premendo leggermente la bobina con un dito, tirate il filo fino a che si ferma nella fessura (B). Quindi fatelo passare nella scanalatura della placca d'ago fino a che non viene tagliato dalla taglierina in alto a sinistra.

NOTA: E' possibile iniziare a cucire senza raccogliere il filo della bobina.

6. Rimettete il coperchio della bobina sulla placca d'ago.

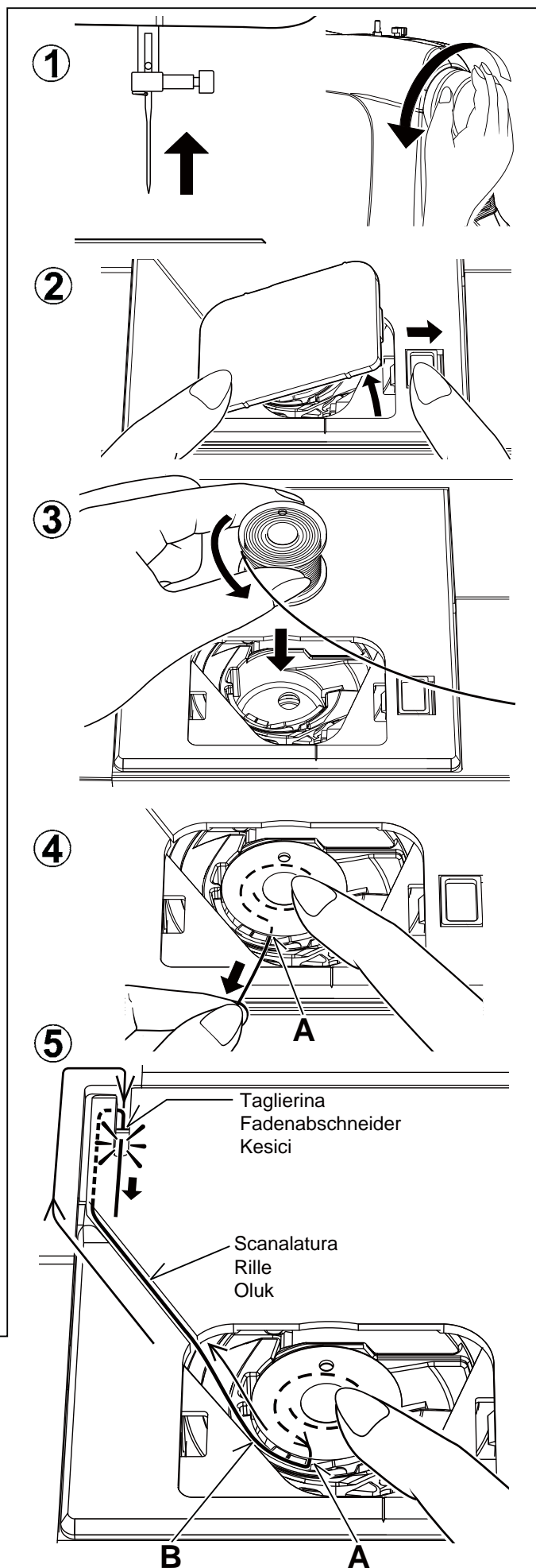

EINLEGEN DER VOLLEN SPULE

1. Bringen Sie die Nadel in die höchste Position, indem Sie das Handrad gegen den Uhrzeigersinn (in Ihre Richtung) drehen.
2. Entfernen Sie die Spulenabdeckung, indem Sie den Auslöser nach rechts schieben. Die Spulenabdeckung wird angehoben, sodass Sie sie abnehmen können.
3. Legen Sie die volle Spule so ein, dass sie sich beim Ziehen des Fadens entgegen dem Uhrzeigersinn dreht.

HINWEIS: Das ist sehr wichtig. Sollte sich die Spule in Uhrzeigersinn drehen, kann der Unterfaden herausrutschen und Nähprobleme verursachen.

4. Ziehen Sie den Faden durch den Schlitz (A) und dann nach links.
5. Mit einem Finger die Spule leicht festhalten und dabei den Faden ziehen, bis er in der Aussparung (B) liegen bleibt. Dann den Faden entlang der Rille auf der Stichplatte führen, bis er oben links durch den Fadenabschneider abgeschnitten wird.

HINWEIS: Sie können mit dem Nähen anfangen. Es ist nicht erforderlich, den Unterfaden heraufzuholen.

6. Setzen Sie die Spulenabdeckung wieder ein.

MASURA İPLİĞİNİN TAKILMASI

1. Volanı saatin tersi yönünde (kendinize doğru) çevirerek iğneyi en yüksek pozisyona kaldırın.
2. Açma düğmesini sağa doğru iterek masura kapağı plakasını açın. Masura kapağı yeterince yukarı doğru kalkarak kapağı sökmenizi sağlayacaktır.
3. İpliği çektiğinizde masura saatin tersi yönünde dönecek şekilde masurayı takın.

NOT: Bu, çok önemli bir adımdır. İplik çekildiğinde masura saatin tersi yönünde dönmelidir.

4. İpliği çentikten (A) sola doğru çekin.

5. Bir parmağınızla masuranın üst tarafını hafifçe tutun ve çentikte (B) duruncaya karar ipliği çekin. Ardından, sol üstteki kesici altına girinceye kadar ipliği, iğne plakası üzerindeki oluktan çekin.

NOT: Masura ipliği tutulmadan dikiş başlatılabilir.

6. Masura kapağı plakasını, iğne plakası üzerine yerleştirin.

COME INFILARE IL FILO SUPERIORE

- A. Sollevare la leva alza-piedino. Ricordate sempre di sollevare la leva alza-piedino prima di infilare il filo superiore. (Se la leva alza-piedino non è sollevata non è possibile ottenere la corretta tensione del filo.)
- B. Ruotate il volantino verso di voi per portare l'ago nella sua posizione più elevata e rendere visibile la leva tendi-filo.
- C. Infilate la macchina con la mano sinistra mentre, con la destra, tenete ben saldo il filo. Seguite l'ordine indicato dalle figure.
- * Guidate il filo attraverso i guidafile (1 e 2), poi fatelo scendere lungo la scanalatura (3).
 - * Guidate il filo nel guidafile (4).
 - * Passate il filo attraverso la cruna dell'ago (5) dalla parte anteriore a quella posteriore (per le istruzioni sul funzionamento dell'infilata-ago automatico, consultate la pagina seguente).

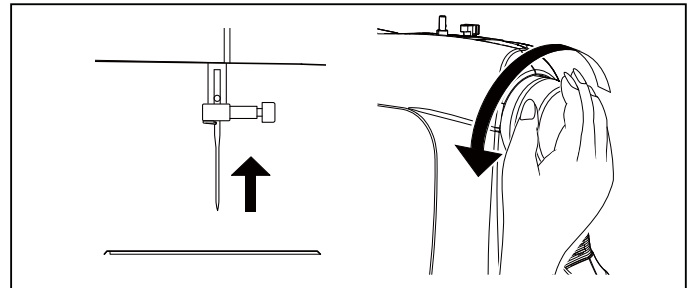
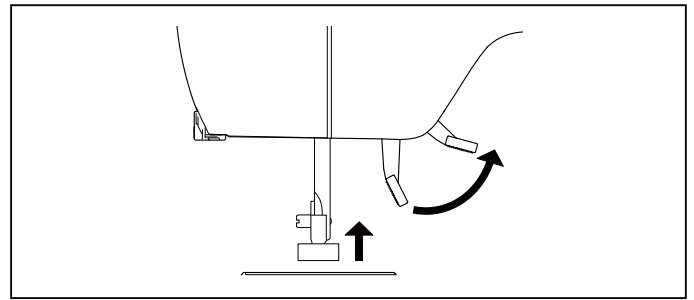

IMPORTANTE:

Per verificare che il filo passi correttamente nei dischi di tensione effettuate questo semplice controllo:

- 1.) Con il piedino sollevato, tirate il filo verso il lato posteriore della macchina. Controllate che la resistenza sia leggera e che l'ago non si fletta o si fletta poco.
- 2.) Ora abbassate il piedino e tirate nuovamente il filo verso il lato posteriore della macchina. Questa volta dovreste incontrare una resistenza molto maggiore e l'ago dovrebbe flettersi di più. Se il filo non fa resistenza significa che non avete infilato correttamente la macchina e dovete infilarla di nuovo.

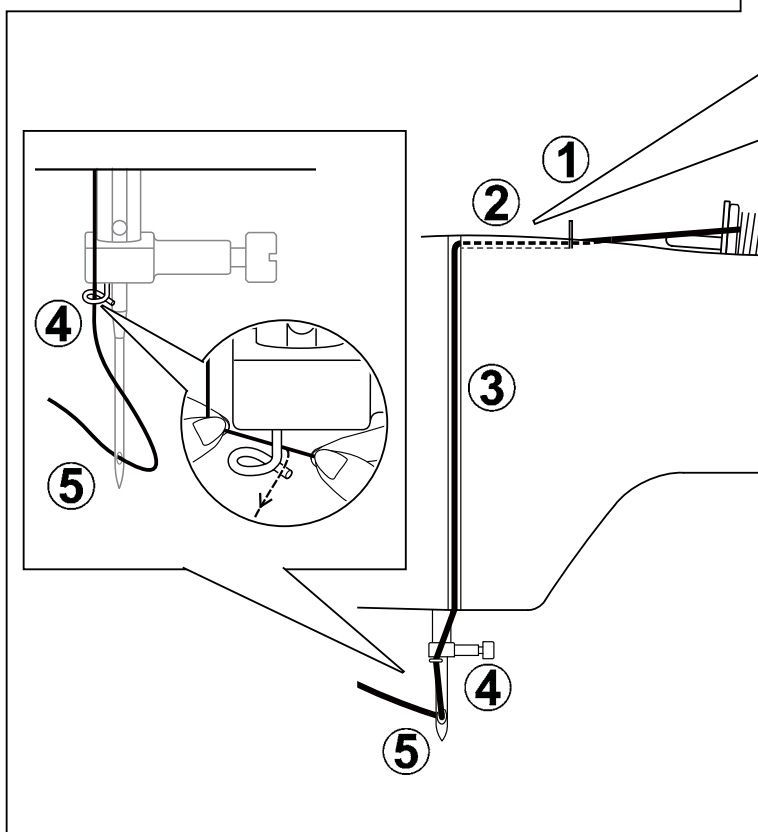
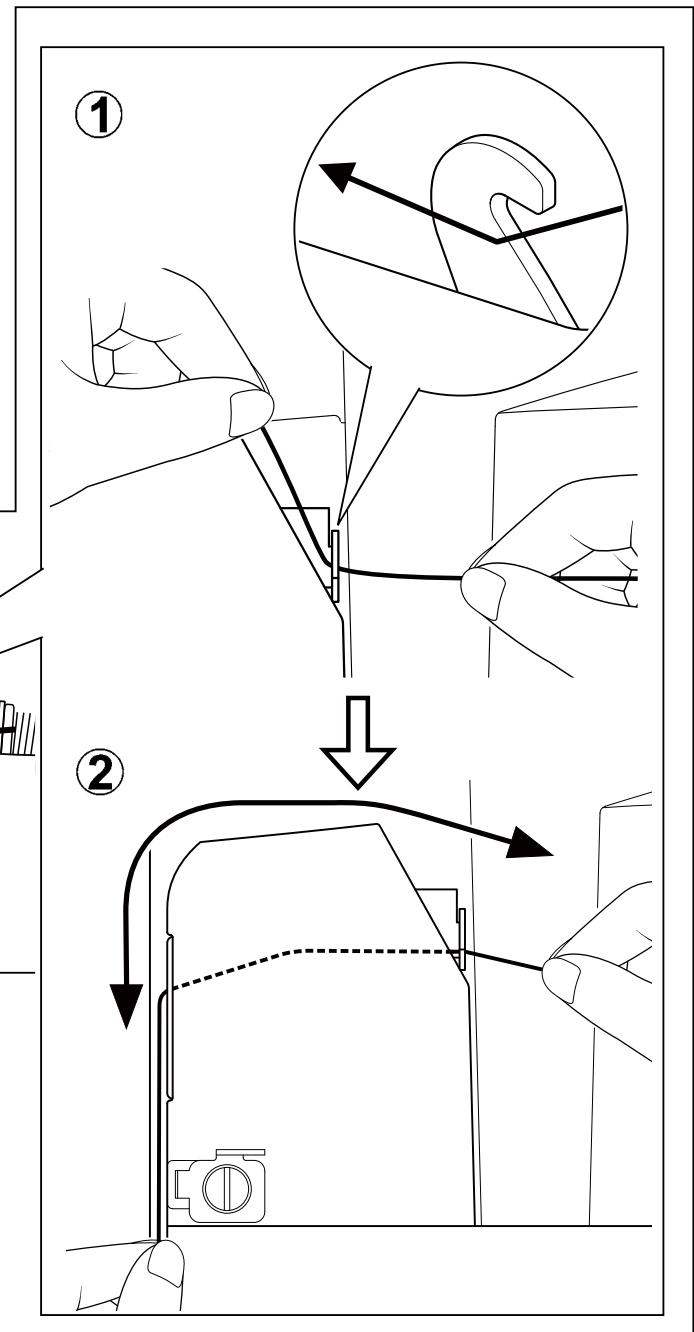

OBERFADEN EINFÄDELN

- A. Heben Sie den Nähfußheber an. Vor dem Einfädeln ist immer zu prüfen, dass der Nähfußheber „oben“ steht. (Wenn der Nähfußheber nicht angehoben wird, kann keine korrekte Fadenspannung eingestellt werden.)
- B. Drehen Sie das Handrad entgegen dem Uhrzeigersinn, bis die Nadel in oberster Stellung und der Fadenhebel sichtbar ist.
- C. Halten Sie den Faden mit der rechten Hand fest und fädeln Sie die Maschine mit der linken Hand entsprechend der abgebildeten Reihenfolge ein.
- * Führen Sie den Faden durch die Fadenführungen (1 & 2) und ziehen Sie ihn dann entlang der Rille (3) nach unten.
 - * Führen Sie den Faden durch die Fadenführung (4).
 - * Fädeln Sie den Faden von vorn nach hinten durch das Nadelöhr (5). (Siehe nachfolgende Anweisungen zum Gebrauch des Nadeleinfädlers.)

WICHTIGER HINWEIS:

Eine einfache Prüfung der korrekten Einfädelung durch die Spannungsscheiben lässt sich wie folgt durchführen:

- 1.) Bei angehobenem Nähfuß ziehen Sie den Faden zur Maschinenrückseite. Dabei sollten Sie nur einen leichten Widerstand spüren und keine bzw. nur eine leichte Biegung der Nadel beobachten.
- 2.) Nun senken Sie den Nähfuß und ziehen Sie den Faden zur Maschinenrückseite noch einmal. Diesmal sollten Sie einen beträchtlichen Widerstand spüren sowie eine größere Biegung der Nadel beobachten. Sollten Sie keinen Widerstand spüren, weist dies auf eine falsche Einfädelung der Maschinen hin. Sie sollten das Einfädeln wiederholen.

ÜST İPLİĞİNİN TAKILMASI

- A. Baskı ayağı kaldırma kolunu yukarı kaldırın. Üst ipliği takmadan önce daima baskı ayağı kaldırma kolunu yukarı kaldırdığınızdan emin olun. (Baskı ayağı kaldırma kolu yukarı kaldırılmazsa, doğru iplik tansiyonu elde edilemez.)
- B. İğne en yüksek pozisyona kalkıncaya kadar volanı saatin tersi yönünde çevirin.
- C. Aşağıda gösterilen sıraya göre, ipliği sağ elinizle sıkıca tutarken sol elinizle makineye iplik takın.
- * İpliği iplik kılavuzlarından (1 & 2) yönlendirin, ardından oluk (3) boyunca çekin.
 - * İpliği, iplik kılavuzuna (4) yönlendirin.
 - * İpliği önden arkaya doğru iğne deliğinden (5) geçirin. (Otomatik İğne İplik Takıcı özelliğinin çalışması ile ilgili talimatlar için, sonraki sayfaya bakın.)

ÖNEMLİ :

Makine ipliğinin tansiyon disklerine düzgün takıldığından emin olmak için, aşağıdaki basit kontrolü yapın:

- 1.) Baskı ayağı yukarı kaldırılmışken, ipliği makinenin arka tarafına doğru çekin. Sadece hafif bir direnç hissetmelisiniz, iğnede çok hafif esneme olmalı veya hiç olmamalıdır.
- 2.) Şimdi baskı ayağını indirin ve ipliği tekrar makinenin arka tarafına doğru çekin. Bu sırada biraz daha fazla direnç hissetmelisiniz, iğnede çok daha fazla esneme olmalıdır. Eğer direnç hissetmezseniz, makinenin ipliği yanlış takılmıştır, ipliği yeniden takmalısınız.

COME USARE L'INFILA-AGO AUTOMATICO

★ Prima di infilare il filo, assicuratevi di sollevare il reostato e sollevate l'ago nella sua posizione massima.

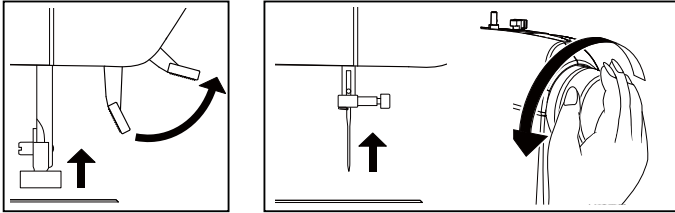

1. Infilate la macchina usando la mano sinistra, mentre con la destra afferrate il filo. Agganciate il filo nel guidafile sulla barra d'ago e tiratelo verso di voi lasciando circa 4" (10 cm) di spazio.

2. Agganciate il filo al guidafile gemello (A e B).

3. Tirate delicatamente il filo nel tagliafile/supporto per tagliarlo e tenerlo in posizione.

Non tirate con forza il filo perché potrebbe fuoriuscire dalla cruna dell'ago dopo l'infilatura.

4. Abbassate la leva infila-ago fino alla sua posizione più bassa, fino a che il guidafile gemello non giri e si arresti.

Assicuratevi che la guida non entri in contatto con il tessuto, ecc.

5. Rilasciate la leva infila-ago e l'ago sarà infilato automaticamente. Nel caso in cui non dovesse tornare alla sua posizione originaria, sollevatelo delicatamente a mano.

6. Allontanate il filo da voi.

Se il filo non è stato infilato correttamente, ripetete l'operazione dal punto 1.

NOTA:

★ Per ottenere un'infilatura del filo uniforme, si consiglia di impostare la macchina sul punto dritto (nella posizione centrale dell'ago) quando si usa l'infilata-ago automatico.

★ Non è possibile infilare un filo pesante attraverso un ago sottile.

★ Non abbassate la leva tendi-filo mentre la macchina è in funzione; in caso contrario, si potrebbe rompere il gancio.

IMPORTANTE: Se il filo non può essere infilato con l'infilata-ago automatico a causa di particolari caratteristiche del filo, o perché il filo è troppo grosso per l'ago utilizzato, è necessario infilare l'ago manualmente, dopo aver agganciato il filo sul guidafile della barra d'ago.

GEBRAUCH DES NADELEINFÄDLERS

★ Bringen Sie die Nadel vor dem Einfädeln mit dem Nähfußheber in die höchste Stellung.

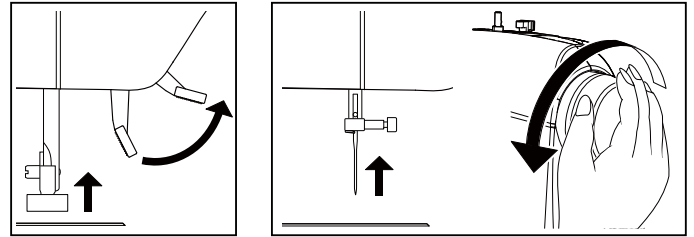

1. Fädeln Sie die Maschine mit der linken Hand ein, während Sie ihn mit der rechten Hand halten. Haken Sie den Faden in die Fadenführung an der Nadelstange ein und ziehen Sie ihn ca. 10 cm in Ihre Richtung.

2. Haken Sie den Faden in die Doppelfadenführung (A und B) ein.

3. Ziehen Sie den Faden vorsichtig in den Fadenabschneider/-halter, um ihn abzuschneiden und zu fixieren.

Ziehen Sie nicht zu stark am Faden, da er sonst nach dem Einfädeln aus dem Nadelöhr rutschen kann.

4. Ziehen Sie den Einfädlerhebel in seine niedrigste Stellung, bis sich die Doppelfadenführung dreht und stehen bleibt.

Die Führung darf den Stoff o. ä. nicht berühren.

5. Lassen Sie den Einfädlerhebel los. Die Nadel wird automatisch eingefädelt. Sollte sie nicht in ihre Ausgangsposition zurückkehren, heben Sie sie vorsichtig manuell an.

6. Ziehen Sie die Fadenschleife von sich weg.

Sollte die Nadel nicht korrekt eingefädelt sein, wiederholen Sie den Vorgang ab Punkt 1.

HINWEIS:

★ Zum Einfädeln mit dem Nadeleinfädler sollte die Maschine auf Geradstich (Nadel in Mittelposition) eingestellt sein.

★ Dicke Fäden lassen sich nicht in dünne Nadeln einfädeln.

★ Senken Sie den Einfädlerhebel nicht bei laufender Maschine ab, da der Einfädlerhaken hierdurch abbrechen könnte.

ACHTUNG: Manchmal ist das Garn von besonderer Beschaffenheit oder zu dick, um es mit dem Automatischen Nadeleinfädler einzufädeln. In diesem Fall haken Sie den Faden in die Fadenführung an der Nadelstange ein und fädeln das Garn von Hand in die Nadel ein.

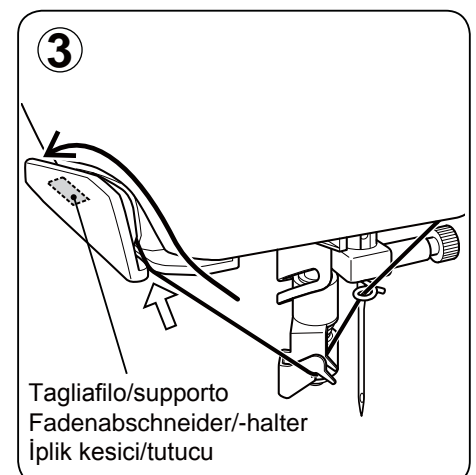
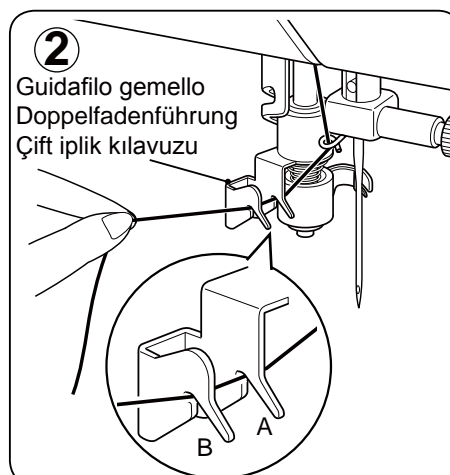
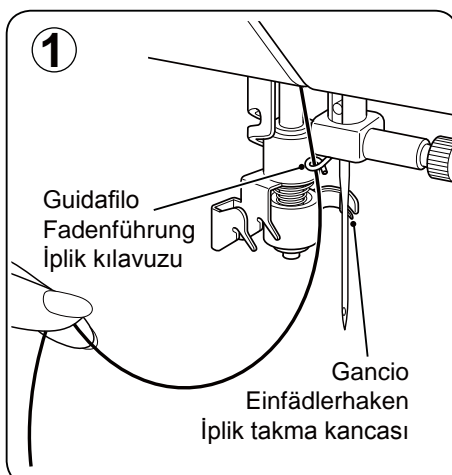

OTOMATİK İĞNE İPLİK TAKMA ÖZELLİĞİNİ KULLANMA

★ İplik takmadan önce baskı ayağı kaldırma kolunu yukarı kaldırdığınızdan ve iğneyi en yüksek pozisyona aldığınızdan emin olun.

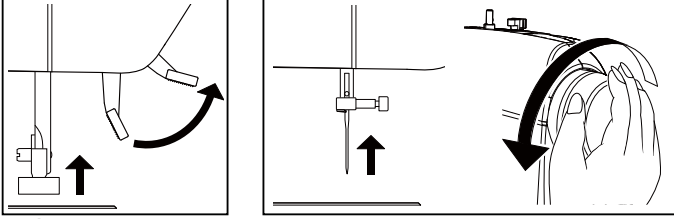

1. İpliği sağ elinizle sıkıca tutarken sol elinizle makineye iplik **takın**. İpliği, iğne mili üzerindeki iplik kılavuzuna takın ve 4" (10 cm) kadar pay bırakarak ipliği kendinize doğru çekin.
2. İpliği otomatik iplik takma mekanizmasının kılavuzuna (A ve B) takın.
3. Kesmek ve yerinde tutmak için, ipliği yavaşça iplik kesicisine / tutucusuna doğru çekin.

İpliği hızlı çekmeyin; aksi takdirde iplik, takıldıktan sonra iğne deliğinden çıkabilir.

4. İğne kılavuzu dönünceye ve duruncaya kadar iplik takma kolunu en alt konuma çekin.

Kılavuzun kumaşa vs. dokunmadığından emin olun.

5. İplik takma kolunu bırakın ve iplik iğneye otomatik olarak takılacaktır. Kol eski konumuna dönmezse, elle yavaşça kaldırın.
6. İplik ilmeğini kendinizden uzağa doğru çekin.

İplik iğneye düzgün takılmazsa, 1. adımdan başlayarak tekrar iplik takın.

NOT:

★ Düzgün iplik takılması için, otomatik iğne iplik takıcı özelliği kullanıldığında makinenin düz dikiş konumunda (orta iğne pozisyonunda) olması önerilir.

★ Kalın iplik, ince iğneye takılamaz.

★ Makine çalışırken iplik takma kolunu aşağı indirmeyin; aksi takdirde, iplik kancası kırılabilir.

ÖNEMLİ :İpliğin bazı özelliklerinden dolayı Otomatik İğne İplik Takıcı özelliği ile iğneye iplik takılamıyorsa veya iğne kullanılan ipliğe göre çok kalın ise, ipliği iğne milindeki iplik kılavuzuna taktıktan sonra manuel olarak iğneye iplik takın.

SUGGERIMENTI UTILI:

★ Se la macchina viene utilizzata dopo un lungo intervallo di riposo, mettete una goccia di olio per macchine per cucire sul disco di feltro.

NÜTZLICHE TIPPS:

★ Sollte die Maschine längere Zeit nicht verwendet worden sein, ölen Sie die Unterlegscheibe mit einem Tropfen Nähmaschinenöl.

FAYDALI ÖNERİLER:

★ Makineyi uzun bir aradan sonra kullandığınızda, destek diski üzerine bir damla dikiş makinesi yağı damlatın.

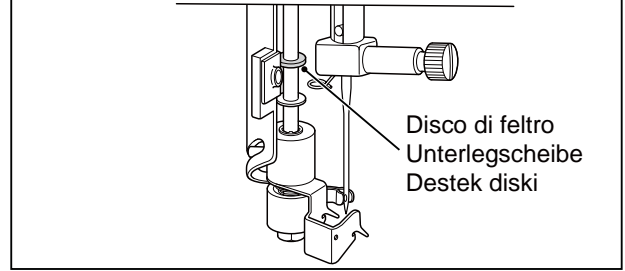

★ Se il gancio non riesce ad afferrare il filo, regolate la posizione verticale piegando il guidafile gemello.

★ Geht der Einfädlerhaken nicht durch das Nadelöhr, müssen Sie seine Position mit einem kleinen Schraubendreher korrigieren.

★ İplik takma kancası ipliği yakalayamazsa, çift iplik kılavuzunu bükerek dikey konumu ayarlayın.

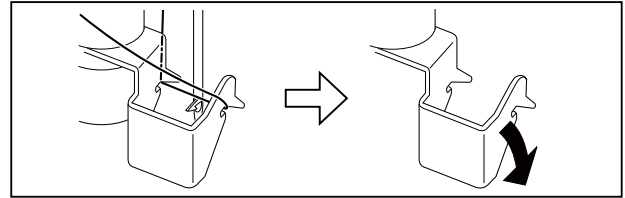
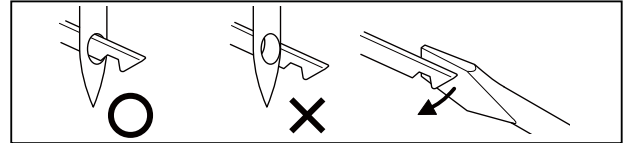

★ Se il gancio non riesce ad afferrare il filo, regolate la posizione verticale piegando il guidafile gemello.

★ Bleibt der Faden nicht am Einfädlerhaken hängen, müssen Sie dessen vertikale Ausrichtung durch leichtes Verbiegen der Doppelfadenführung justieren.

★ Si le crochet de l'enfileur ne peut pas attraper le fil, réglez la position verticale en courbant le guide-fil double.



TABELLA AGO, FILO E TESSUTO

La scelta dell'ago e del filato da usare sarà determinata dal tipo di tessuto. La seguente tabella Vi sarà di guida nella scelta dell'ago e del filo adatto e ad essa dovete fare riferimento per tutti i Vostri lavori di cucito. Assicuratevi anche di usare lo stesso tipo di filato nella bobina e nella macchina.

TESSUTI		FILATO	AGHI	
I tessuti sotto indicati possono essere di qualsiasi si fibra: cotone-lino-seta-lana-sintetico-rayon ecc. I nomi indicati servono a dare un'idea della pesantezza del tessuto.			TIPO	MISURA
LEGGERO	Batista Chiffon Crêpe	Cotone/Poliestere 100% Poliestere *Mercerizzato, mis. 60	2020 gambo rosso	11/80 fascetta arancione
MEDIO/ LEGGERO	Corduroy Flanelia Gabardine Lino Mussola Crêpe di lana	Cotone/Poliestere 100% Poliestere *Mercerizzato, mis. 50 Nylon	2020 gambo rosso	14/90 fascetta blu
MEDIO/ PESANTE	Tessuto bonded Canavaccio Denim Tela olona Tela da vela	Cotone/Poliestere 100% Poliestere *Mercerizzato, mis. 40	2020 gambo rosso	16/100 fascetta viola 18/110 fascetta giallo
MAGLIA	Maglia grossa Maglia doppia Jersey Tricot	Cotone/Poliestere Poliestere Nylon	2045 gambo giallo	11/80 fascetta arancione 14/90 fascetta blu 16/100 fascetta viola

* Per ottenere i risultati migliori, utilizzate sempre aghi di marca Singer.

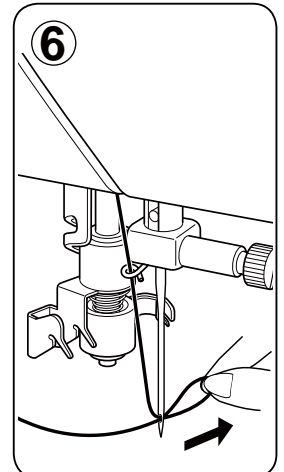
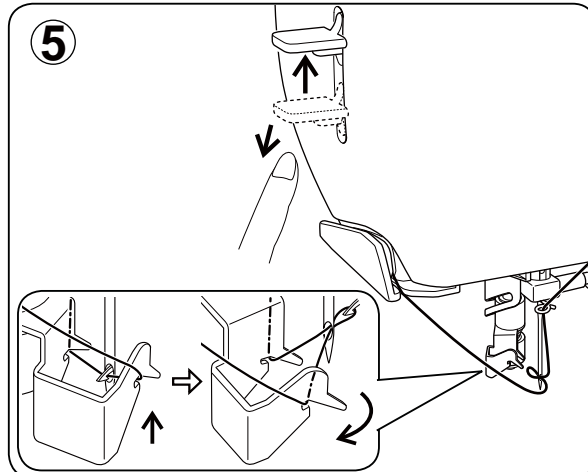
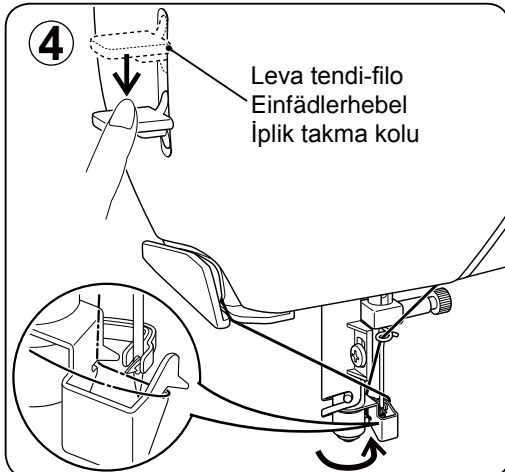
STOFF-, GARN- UND NADELTABELLE

Die Auswahl der korrekten Nadel und des richtigen Garns hängt vom zu verarbeitenden Stoff ab.

Folgende Tabelle ist eine praktische Hilfe bei der Auswahl von Nadeln und Garnen. Sehen Sie hier nach, bevor Sie mit jeder Näharbeit anfangen. Achten Sie darauf, dass Sie denselben Garnartyp und dieselbe Fadenstärke für Ober- und Unterfaden verwenden.

STOFF		GARN	NADELN	
Untenstehende Stoffe können aus Baumwolle, Leinen, Seide, Wolle, Synthetik, Viskose oder Mischfasern bestehen. Sie sind als Beispiele für die entsprechende Gewichtsklasse aufgelistet.			TYPE	STÄRKE
Leicht	Batist Chiffon Crêpe	Baumwoll-Polyester 100 % Polyester *merzerisiert Nr. 60*	2020 roter Schaft	11/80 orange Markierung
Mittelschwer	Cordsamt, Flanell Gabardine Gingham Leinen Musselin Wollkrepp	Baumwoll-Polyester 100 % Polyester *merzerisiert Nr. 50* Nylon	2020 roter Schaft	14/90 blaue Markierung
Schwer	Kaschirtes Gewebe Kanevas Mantelstoff Jeans Duck Segeltuch	Baumwoll-Polyester 100 % Polyester *merzerisiert Nr. 40* *hochfestes Garn	2020 roter Schaft	16/100 violett Markierung 18/110 gelbe Markierung
Strickwaren	Kaschierte Strickware Doppel-Maschenware Jersey Trikot	Baumwoll-Polyester Polyester Nylon	2045 gelber Schaft	11/80 orange Markierung 14/90 blaue Markierung 16/100 violett Markierung

* Verwenden Sie nur Singer Markennadeln für bessere Ergebnisse.

İĞNE, İPLİK VE KUMAŞ TABLOSU

Kumaşınıza göre, iğne ve iplik seçiminizi belirleyiniz. Aşağıdaki tablo, iğne ve iplik seçimi için pratik bir kılavuzdur. Yeni bir dikiş yapmaya başlamadan önce her zaman bu tabloya bakın. Üst iplik beslemesinde ve masurada aynı ebatta ve tipte iplik kullandığınızdan emin olun.

KUMAŞ		İPLİKİ	İĞNE	
Aşağıdaki kumaşların türü farklı olabilir: pamuk, keten, ipek, yün, sentetik, rayon, karışımlar. Bunlar, ağırlıklarına göre listelenmiştir.			TIPI	BÜYÜKLÜĞÜ
Hafif ağırlıkta	Patiska Şifon Krep	Pamuk örgülü Polyester %100 Polyester * Mercerize, Kalınlığı 60	2020 kırmızı halka	11/80 turuncu bantlı
Normal ağırlıkta	Pamuklu Kadife Flanel Gabardin Gingham Keten Müslin Yünlü krep	Pamuk örgülü Polyester %100 Polyester * Mercerize, Kalınlığı 50 Naylon	2020 kırmızı halka	14/90 mavi bantlı
Ağır	Yapışkanlı Dokuma Kanvas Örtü Kot Branda Yelken bezi	Pamuk örgülü Polyester %100 Polyester * Mercerize, Kalınlığı 40 * "Ağır görev"	2020 kırmızı halka	16/100 mor bantlı 18/110 Turuncu bantlı
Örgüler	Yapışkanlı Örgü Çift Örgü Jarse Triko	Pamuk örgülü Polyester Polyester Naylon	2045 sarı halka	11/80 Turuncu bantlı 14/90 mavi bantlı 16/100 mor bantlı

*En iyi dikiş sonuçları için daima Singer Marka İğneleri kullanın.



Prima di procedere alla pulizia scollegate sempre la macchina estraendo la spina dalla presa di corrente.

Sostituzione dell'ago

1. Sollevate la barra d'ago nella posizione più alta, ruotando il volantino verso di voi.
2. Allentate la vite del morsetto che fissa l'ago ruotandola verso di voi.
3. Togliete l'ago tirando verso il basso.
4. Inserite il nuovo ago nel morsetto con il lato piatto rivolto all'indietro.
5. Premete a fondo l'ago.
6. Serrate bene la vite del morsetto utilizzando il cacciavite.

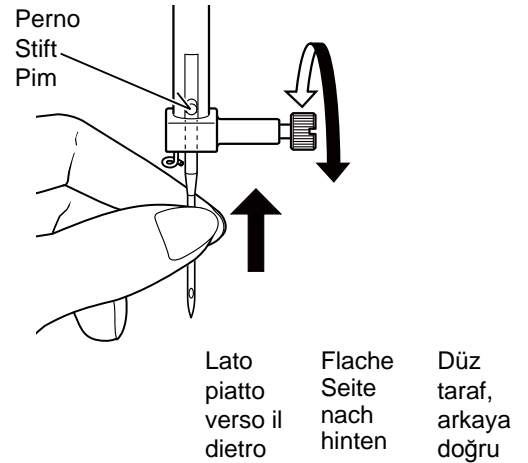
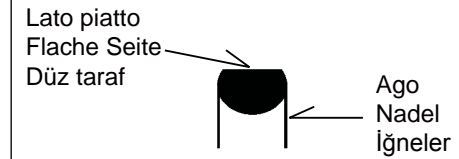

Maschine immer durch Herausziehen des Netzsteckers aus der Steckdose vom Netz trennen.



Daima fişi prizden çekerek makineyi elektrik beslemesinden ayırın.

Nadel auswechseln

1. Handrad gegen sich drehen, bis die Nadel in höchster Stellung steht.
2. Nadelklemmschraube herausdrehen.
3. Nadel nach unten ziehen und herausnehmen.
4. Neue Nadel in den Nadelhalter mit der **abgeflachten Seite nach hinten** einsetzen
5. Nadel bis zum Anschlag nach oben drücken.
6. Nadelklemmschraube mit dem Schraubenzieher festdrehen.

İğnenin değiştirilmesi

1. Volanı saatin tersi yönüne doğru çevirerek iğne milini en yüksek konuma kaldırın.
2. İğne bağı vidasını saatin tersi yönünde çevirerek gevşetin.
3. İğneyi aşağı doğru çekerek çıkarın.
4. Yeni iğneyi, düz tarafı arkaya bakacak şekilde iğne bağına yerleştirin.
5. İğneyi sonuna kadar yukarı itin.
6. Tornavidayı kullanarak iğne bağı vidasını sıkın.

COME REGOLARE LA TENSIONE DEL FILO SUPERIORE

Un consiglio utile: la regolazione su un valore leggermente più alto o più basso può modificare sensibilmente l'aspetto della cucitura.

PUNTO DIRITTO

L'aspetto delle vostre cuciture è determinato in gran parte dal corretto bilanciamento tra la tensione del filo superiore e la tensione del filo della bobina. Il bilanciamento è corretto quando questi due fili si "agganciano" a metà tra i due strati di tessuto che state cucendo.

Se, quando iniziate a cucire, rilevate un'irregolarità nei punti, dovrete regolare il comando della tensione. Tuttavia, realizzate tale operazione solo dopo aver stabilito che la macchina è infilata correttamente (consultate pagina 16 - 17).

Tutte le regolazioni vanno effettuate con il piedino abbassato.

Per il punto diritto, normalmente, è indicata una tensione bilanciata (punti uguali sia sul diritto che sul rovescio).

ZIZAG, PUNTO PASSATO (SATIN), DISEGNI DECORATIVI E ASOLE

Per i punti zigzag, passato (satin) e per i disegni decorativi, la tensione del filo dovrebbe essere minore di quella per la cucitura a punto diritto.

Per gli occhielli, si raccomanda di diminuire la tensione del filo.

Il punto sarà più bello e si produrranno meno grinze, se il filo superiore apparirà sul lato inferiore del tessuto.

TENSIONE DELLA BOBINA

La tensione della bobina è già stata regolata in fabbrica sui valori corretti. Non c'è bisogno di regolarla.

SOSTITUZIONE DEL PIEDINO

Assicuratevi che il piedino sia sollevato. Sollevate la leva alza-piedino.

1. Per togliere il piedino premete il tasto di sgancio del piedino.
2. Mettete sulla placca d'ago il piedino desiderato, allineando il suo perno con il gambo del piedino.
3. Abbassate la leva alza-piedino di modo che il gambo si agganci sul piedino.

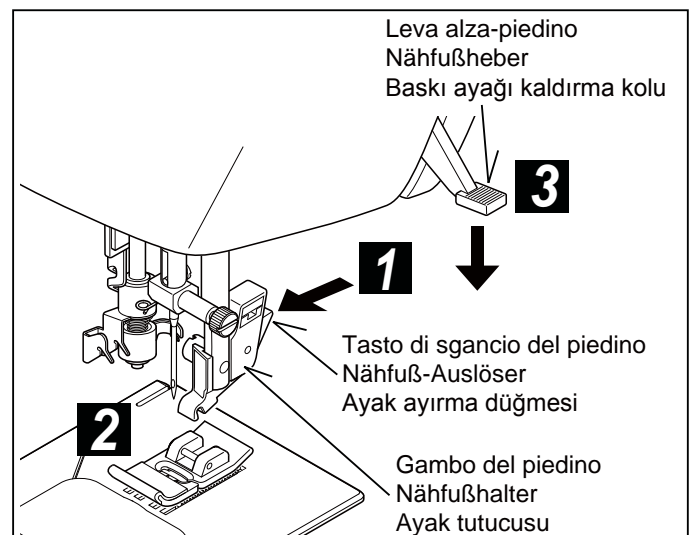
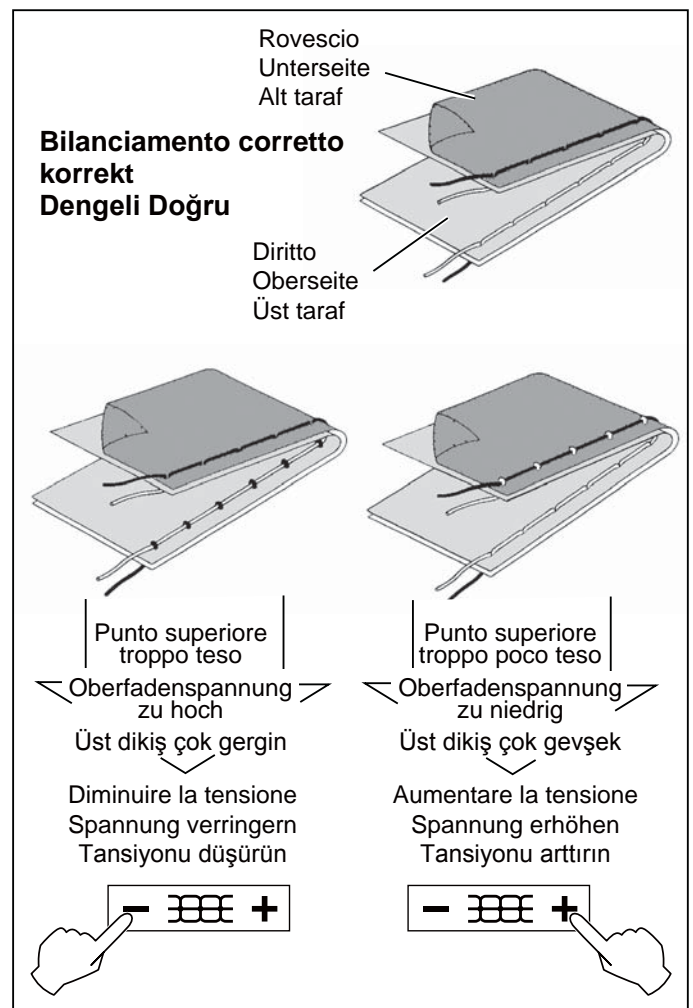

FADENSPANNUNG EINSTELLEN

Nützlicher Tipp: Eine geringfügige Veränderung der Oberfadenspannung auf eine höhere oder niedrigere Einstellung kann das Stichbild verbessern.

BEI GERADSTICH

Eine gut aussehende Naht hängt weitgehend von der richtigen Fadenspannung von Oben- und Unterfaden ab. Bei korrekter Fadenspannung muss die Verschlingung der beiden Fäden in der Mitte Ihres Nähgutes erfolgen.

Wenn Ihnen beim Nähen Unregelmäßigkeiten im Nahtbild auffallen, sollten Sie das Einstellrad justieren. Tun Sie dies jedoch erst, wenn Sie sich vom korrekten Einfädeln der Maschine überzeugt haben (s. S. 16 - 17).

Zur Einstellung der Fadenspannung muss der Nähfuß gesenkt werden.

Eine symmetrische Fadenspannung (d.h. identisches Nahtbild oben und unten) ist normalerweise nur beim Geradstich erwünscht.

ZICKZACK, SATINSTICH, ZIERSTICHE UND KNOPFLÖCHER

Beim Zickzack, dem Satinstich und allen Zierstichfunktionen sollte die Fadenspannung lockerer als beim Geradstich eingestellt sein.

Um Knopflöcher zu nähen, empfiehlt es sich die Fadenspannung zu reduzieren.

Die Naht sieht schöner aus und Sie vermeiden das Nahtkräuseln, wenn der Oberfaden auf der Stoffunterseite erscheint.

UNTERFADENSPANNUNG

Die Unterfadenspannung wurde werkseitig eingestellt und braucht nicht verändert zu werden.

NÄHFUß AUSWECHSELN

Vergewissern Sie sich, dass die Nadel „oben“ steht. Stellen Sie den Nähfußheber hoch.

1. Drücken Sie auf den Nähfuß-Auslöser. Der Nähfuß löst sich automatisch aus seiner Halterung.
2. Legen Sie den gewünschten Nähfuß auf die Stichplatte, und zentrieren Sie den Stift des Nähfußes direkt unter den Schlitz des Nähfußhalters.
3. Lassen Sie den Nähfußheber herunter, sodass der Nähfußhalter im Nähfuß einrastet.

ÜST İPLİK TANSİYONUNUN AYARLANMASI

Faydalı İpucu: Yüksek veya düşük bir numaraya doğru hafif bir ayarlama yapmak dikişin görünümünü iyileştirebilir.

DÜZ DİKİŞ

Dikişinizin güzel görünmesi büyük oranda dengeli üst ve masura iplikleri tansiyonu ile belirlenir. Bu iki iplik diktığınız kumaşın orta tabakasında “kilitleniyorsa” tansiyon ayarı iyidir.

Dikişe başladığınız zaman, dikişin düzensiz yapıldığını görürseniz, tansiyon ayar düğmesini ayarlamalısınız. Ancak bu işlemi, makineye düzgün iplik taktıktan sonra yapın (bkz. sayfa 16 - 17).

Bütün ayarlamaları baskı ayağı “aşağı” konumda iken yapın.

Dengeli bir tansiyon ayarı (üst ve alt tarafta benzer dikişler) genellikle sadece düz dikiş için gereklidir.

ZİG-ZAG, SATEN DİKİŞ, DEKORATİF ve İLİK DİKİŞİ

Zig-zag, saten ve dekoratif dikiş fonksiyonları için iplik tansiyonu, düz dikiş esnasındaki iplik tansiyonundan daha az olmalıdır.

Düğme ilikleri için iplik tansiyonunun düşürülmesi önerilir.

Üst iplik kumaşın alt tarafında hafif görüldüğünde, daima daha iyi bir dikiş ve daha az büzülme elde edeceksiniz.

MASURA TANSİYONU

Masura tansiyonu fabrikada uygun şekilde ayarlanmıştır, bu yüzden ayarlamamız gerekmez.

BASKI AYAĞININ DEĞİŞTİRİLMESİ

İğnenin yukarı konumda olduğundan emin olun. Baskı ayağı kaldırma kolunu yukarı kaldırın.

1. Ayağı çıkarmak için baskı ayağı ayırma düğmesine basın.
2. İsteddiğiniz ayağı iğne plakası üzerine yerleştirin ve baskı ayağı pimini ayak tutucusu ile hizalayın.
3. Ayak tutucusunun ayak üzerine oturması için, baskı ayağı kaldırma kolunu indirin.

FUNZIONI PANNELLO DI CONTROLLO

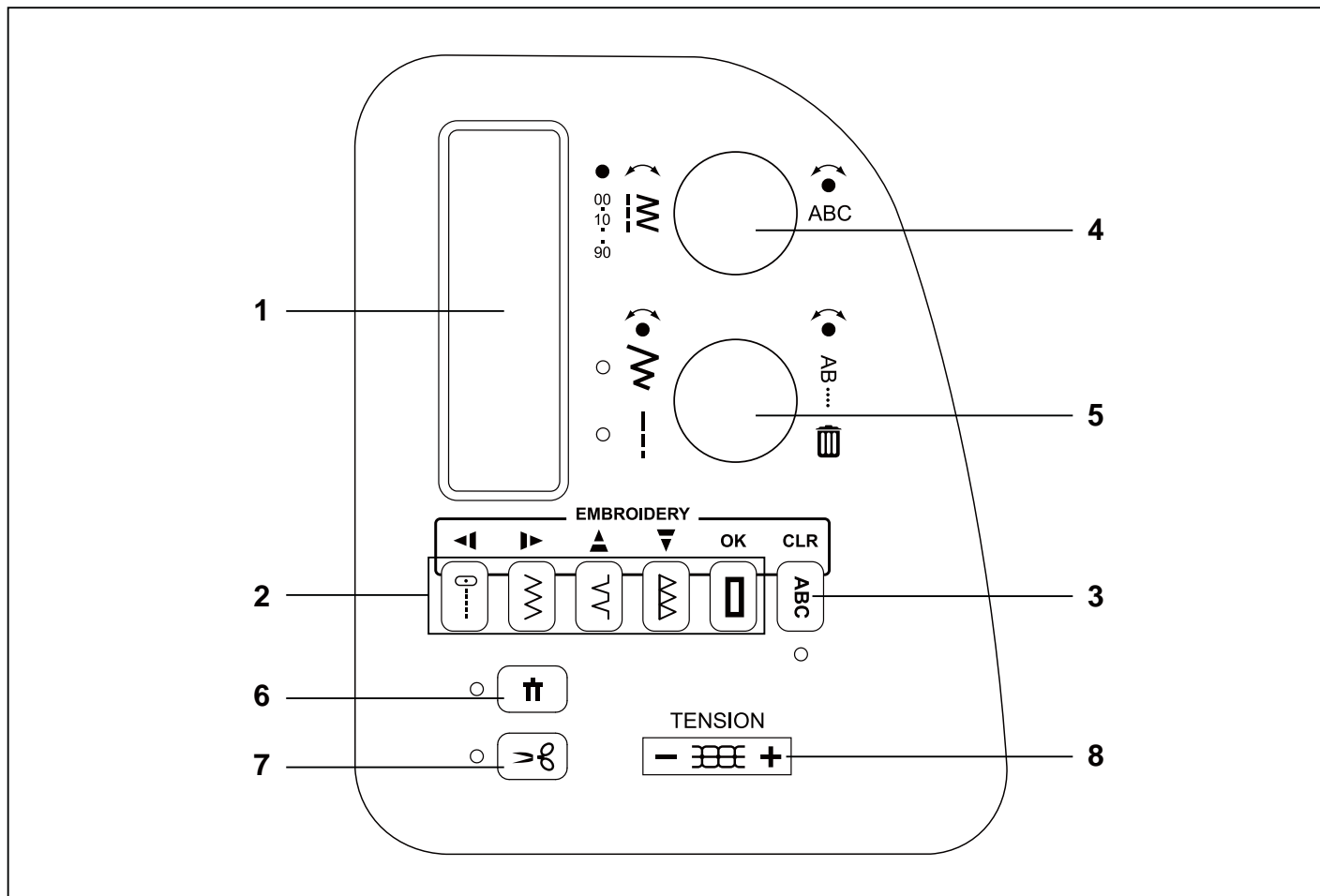

1. DISPLAY LCD

Quando si accende la macchina senza l'unità da ricamo collegata, viene visualizzato il punto dritto numero 00. L'informazione sul display cambia per la cucitura, il programma e il ricamo. Per le cuciture, il display LCD mostra il numero del punto selezionato, un'immagine del punto, e le impostazioni della lunghezza e della larghezza.

Vedere il pagina 26 - 27 per le informazioni sul display dei programmi cucito e il pagina 102 - 103 per le informazioni sul display riguardanti il ricamo.



2. TASTI A SELEZIONE DIRETTA

I punti utili usati più di frequente sono disponibili tramite tasto di selezione diretta. Premere semplicemente il tasto per selezionare il punto.

3. TASTO MODALITÀ PROGRAMMA

Premere questo tasto per entrare nel modo programmazione. Si vedano maggiori dettagli riguardo la programmazione al 4 e 5 qui sotto.

FUNKTIONEN DES BEDIENFELDS

KONTROL PANELI FONKSİYONLARI

1. LCD DISPLAY

Wenn Sie die Maschine anschalten, ohne dass die Stickeinheit eingesetzt ist, erscheint automatisch Stich Nr. 00. Die Information auf dem Display wechselt zwischen Nähen, Programmieren oder Sticken. Bei regulärem Nähen zeigt das Display die Nummer des gewählten Sticks, das dazugehörige Stichbild sowie die Einstellungen der Stichbreite und -länge.

Informationen zum Display beim Erstellen eines Stichprogramms finden Sie in S. 26 - 27, zum Display beim Sticken in Kapitel S. 102 - 103.

2. DIREKTWAHLTASTEN

Oft benutzte Stiche werden schnell über die Direktwahl Tasten angewählt. Drücken Sie einfach die entsprechende Taste.

3. TASTE PROGRAMM-MODUS

Drücken Sie diese Taste, um in den Programm-Modus zu gelangen. Mehr übers Programmieren finden Sie nachfolgend unter Punkt 4 und 5.

1. LCD EKРАН

Nakış ünitesi takılmadan makineyi açtığınızda düz dikiş numarası 00 seçilir. Ekrandaki bilgiler normal dikiş, programlama ve nakış için değişir. Normal dikiş için, LCD ekran seçilen dikişin numarasını, dikişin bir görüntüsünü ve dikiş genişliği ve uzunluğu ayarlarını gösterir.

Bir dikiş programı yaratırken görünen ekran ile ilgili bilgiler için sayfa 26 - 27'ye nakış yaparken görünen ekran ile ilgili bilgiler için sayfa 102 - 103 bakın.

2. DIREKT SEÇİM DÜĞMELERİ

Sık kullanılan dikişler, direkt seçim düğmeleriyle seçilebilir. Dikişi seçmek için bir düğmeye basmanız yeterlidir.

3. PROGRAM MODU DÜĞMESİ

Program Moduna girmek için bu düğmeye basın. Programlama hakkında daha fazla bilgi için aşağıda bulunan 4 ve 5'i okuyun.

4. MANOPOLA SELEZIONE PUNTO

Ci sono due categorie principali di punti:

- punti utili e decorativi che sono cuciti in continuo (le asole sono incluse qui)
- Punti che sono cuciti in singole ripetizioni e possono essere programmati in lunghe sequenze.

Girare la manopola per scorrere i punti a disposizione uno alla volta. Premere il centro del quadrante per selezionare i punti a dieci alla volta.

Esempio: per selezionare il numero 52, premere il centro del quadrante cinque volte e girare la manopola di due passi i senso orario.

Quando viene premuto il tasto Modo Programma "ABC" (vedere 3) girare la manopola di selezione punto e navigare attraverso le lettere e gli altri punti programmabili. Il punto selezionato verrà cucito solo una volta. Premere il centro del quadrante per programmare il punto selezionato.

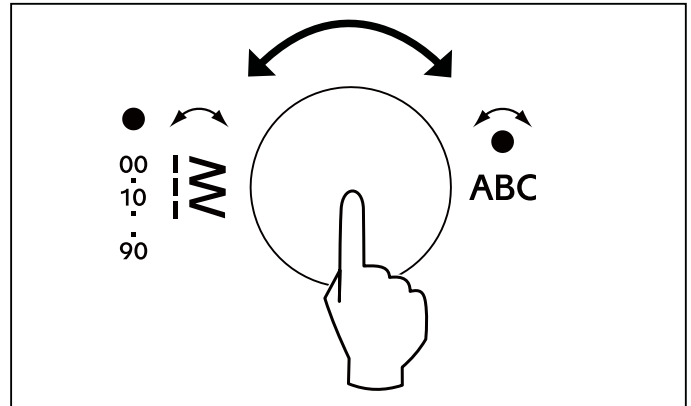

5. IMPOSTAZIONE PUNTO/SCORRIMENTO E MANOPOLA ELIMINA PROGRAMMA

Impostazioni larghezza e lunghezza punto

In modalità cucito, l'ampiezza punto (la posizione dell'ago per il punto diritto) e la lunghezza punto sono visualizzate. Larghezza e lunghezza sono pre-impostate per tutti i punti quando si accende la macchina. I valori pre-definiti sono sottolineati.

Premere il centro della manopola per passare dall'impostazione della larghezza punto a quella della lunghezza. Un indicatore LED è acceso accanto all'impostazione selezionata. Ruotare la manopola per regolare le impostazioni.

Nota: quando appare una freccia su entrambi i lati della larghezza del punto / lunghezza punto il valore numerico sparisce, la macchina è impostata al massimo o al minimo della larghezza o della lunghezza del punto, disponibile per quel particolare punto.

Le regolazioni effettuate su ogni punto vengono mantenute in memoria fino a quando la macchina non verrà spenta.

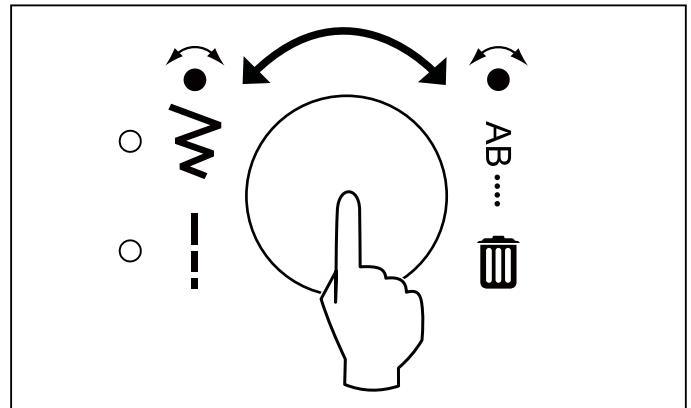

Programma scorrimento e cancellazione punti programmati

Quando viene premuto il tasto Modo Programma "ABC" (vedere 3) ruotando la manopola inferiore scorrono le lettere e i punti programmati, visualizzando il programma così come verrà cucito.

Premere il centro della manopola per cancellare l'ultimo punto programmato. Premere ripetutamente o tenere il centro manopola premuto, per cancellare in continuo lettere e/o punti programmati.

Per maggiori informazioni sulla programmazione della memoria, vedere le pag. 128-133.

4. STICHWAHLRAD

Es gibt zwei Hauptkategorien von Stichen:

- Nutz- und Zierstiche, die durchgehend in Folge genäht werden (dazu gehören auch Knopflöcher)
- Stiche, die in einzelnen Wiederholungen genäht und zu längeren Musterfolgen zusammengestellt werden können.

Drehen Sie das Wählrad, um die möglichen Stichmuster einzeln anzuschauen. Drücken Sie die Mitte des Rades, um die Muster in Zehnerschritten zu sehen.

Beispiel: Um Stich Nummer 52 anzuwählen, drücken Sie die Mitte des Rades fünf mal und drehen danach zwei Schritte im Uhrzeigersinn.

Sobald der "ABC" Programm Modus gedrückt wurde (sehen Sie Punkt 3), können Sie beim Drehen des Wählrads durch Buchstaben und andere programmierbare Muster blättern. Das gewählte Stichmuster wird immer als Einzelmuster genäht. Drücken Sie die Mitte des Wählrads, um das angezeigte Muster zu speichern.

5. WÄHLRAD STICHEINSTELLUNGEN/ SCROLLEN UND LÖSCHEN

Einstellungen Stichbreite und Stichlänge

Im Nähmodus werden Stichbreite (Nadelposition für Geradstich) und Stichlänge angezeigt. Breite und Länge sind automatisch als Grundeinstellungen vorgegeben, wenn die Maschine angeschaltet wird. Die Werte der Grundeinstellung sind unterstrichen.

Drücken Sie die Mitte des Wählrads, um von den Längen- zu den Breiteneinstellungen umzuschalten. Eine LED- Anzeige leuchtet neben der gewählten Einstellung auf. Drehen Sie das Wählrad, um Längen- oder Breiteneinstellung anzupassen. Beim Drehen ändern sich die Nummern im Display. Die Unterstreichung wird entfernt, um anzuzeigen, dass die neue Einstellung von den Grundeinstellungen abweicht.

Hinweis: Wenn der beidseitige Pfeil am jeweiligen Einstellungswert der Stichbreite oder -länge erscheint, ist die Maschine auf die maximale oder minimale Stichbreite/-länge für das gewählte Stichmuster eingestellt.

Die gewählten Einstellungen für jeden Stich bleiben bis zum Ausschalten der Maschine gespeichert.

Durch den Speicher scrollen und programmierte Muster löschen

Sobald der "ABC" Programm Modus gedrückt wurde (sehen Sie Punkt 3), können Sie durch Drehen des unteren Wählrads durch die einprogrammierten Buchstaben und Muster blättern. Der Speicherinhalt wird so dargestellt, wie er genäht wird.

Drücken Sie die Mitte des Wählrades, um das letzte Stichmuster im Programm zu löschen. Wiederholen Sie den Vorgang oder halten Sie die Taste gedrückt, um weitere Buchstaben und/ oder programmierte Stichmuster eins nach dem anderen zu entfernen.

Weitere Informationen über das Programmieren des Speichers finden Sie auf den Seiten 128-133.

4. DIKIŞ SEÇME DÜĞMESİ

Dikiş için iki ana kategori bulunur:

- sürekli dikilen pratik ve dekoratif dikişler (buraya ilikler de eklenir).
- tek tekrarlarla dikilen ve uzun sıralara programlanabilen dikişler.

Mevcut dikişlere tek tek göz atmak için düğmeyi çevirin. Bir seferde on dikiş atlamak için düğmenin ortasına basın.

Örnek: 52 numaralı dikişi seçmek için, düğmenin ortasına beş defa basın ve ardından düğmeyi iki adım saat yönünde çevirin.

"ABC" Program Modu düğmesi basılı olduğunda (yukarıdaki 3'e bakın) Dikiş Seçme Düğmesini çevirme harflerle diğer programlanabilir dikişler arasında ilerlemenizi sağlayacaktır. Seçilen dikiş sadece bir tekrar ile dikilecektir. Seçilen dikişi programlamak için düğmenin ortasına basın.

5. DIKIŞ AYARI/PROGRAM ARAMA VE SİLME DÜĞMESİ

Dikiş Genişliğini ve Uzunluğunu Ayarlama

Dikiş modunda, dikiş genişliği (düz dikiş iğne pozisyonu) ve dikiş uzunluğu görünür. Makine açıldığında genişlik ve uzunluk tüm dikişler için otomatik olarak varsayılan konuma ayarlanır. Varsayılan değerlerin altı çizilmiştir.

Dikiş genişliği ve dikiş uzunluğu ayarı arasında geçiş yapmak için düğmenin ortasına basın. Seçilen ayarlamaların yanında bir LED lambası yanar. Seçilen dikişi ayarlamak için düğmeyi çevirin. Düğmeyi çevirdikçe ekrandaki numaralar değişir ve alt çizgi kaybolarak yeni ayarın varsayılan olmadığını belirtir.

Not: Dikiş genişliği/dikiş uzunluğu değerinin herhangi bir tarafındaki bir ok işareti kaybolduğunda, makine bu dikişin mevcut maksimum dikiş genişliğine veya dikiş uzunluğuna ayarlanır.

Her bir dikiş için yapılan ayarlar makine kapatılıncaya kadar hafızada tutulur.

Programı kaydırma ve programlı dikişleri silme

"ABC" Program Modu düğmesi basılı olduğunda (yukarıdaki 3'e bakın) alt düğmeyi çevirme programlı harfler ve dikişler arasında ilerlemenizi sağlar ve dikilecek programı gösterir.

Programdaki en son dikişi silmek için düğmenin ortasına basın. Harfleri ve/veya programlı dikişleri tek tek silmeye devam etmek için düğmenin ortasına art arda basın veya basılı tutun.

Hafıza programlaması ile ilgili daha fazla bilgi için, 128-133 sayfalarına bakınız.

6. SICUREZZA AGO GEMELLO

Quando si utilizzano aghi gemelli, premere il tasto di sicurezza ago gemello, indipendentemente dal punto selezionato. In questo modo si riduce automaticamente la larghezza punto e si salvaguardano eventuali rotture degli aghi e possibili danni alla macchina.

Quando il pulsante viene premuto, l'indicatore LED accanto al pulsante è acceso, indicando che la sicurezza ago gemello è attivata. Quando si gira la manopola di selezione punto, la macchina salterà automaticamente tutti i punti che non sono disponibili per l'ago gemello, e verrà emesso un segnale acustico quando verrà selezionato l'occhiello, per indicare che l'occhiello non può essere cucito con l'ago gemello.

Nota: Selezionare sempre il tasto sicurezza ago gemello prima di selezionare un motivo. Questo preclude ogni possibilità di rottura dell'ago gemello.

Per de-selezionare la sicurezza ago gemello e ritornare alla normale funzionalità della macchina, premere nuovamente il tasto o spegnere la macchina. L'ago gemello è attivo solo quando il LED è acceso.

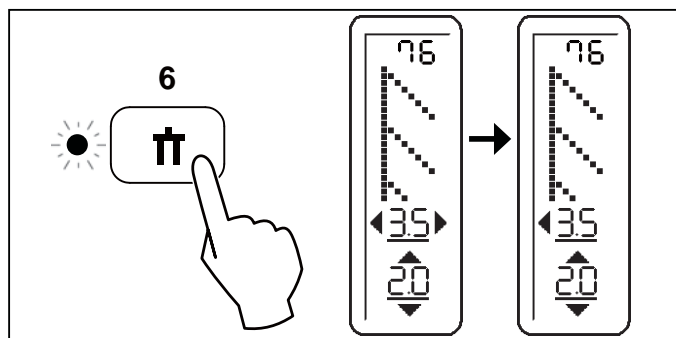

7. MODALITÀ RASA-FILO

Premere questo tasto per attivare la modalità raso-filo. La macchina taglierà automaticamente il filo superiore e il filo di bobina ogni volta che si fermerà. Quando è attivo, l'indicatore LED vicino al tasto è acceso.

Nota: il tasto sicurezza ago gemello e il tasto raso-filo non possono essere attivati insieme.

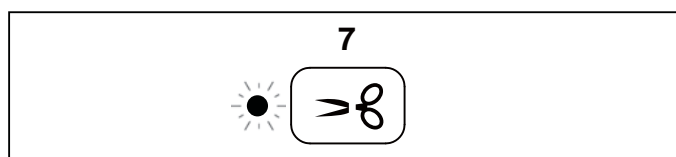

8. TASTO DI CONTROLLO TENSIONE FILO

Premere - per diminuire e + per aumentare la tensione. Mentre premete il tasto, verrà visualizzata la regolazione della tensione sullo schermo LCD.

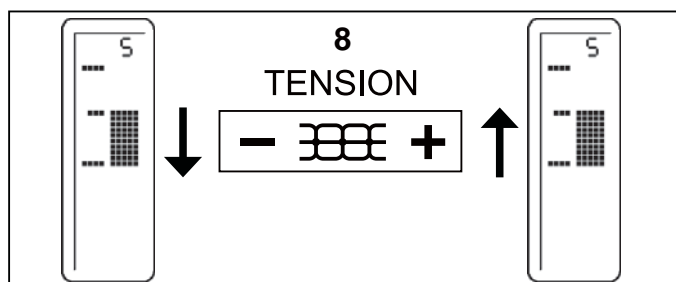

6. ZWILLINGSNADEL - SICHERUNG

Beim Nähen mit der Zwillingssnadel drücken Sie die Taste "Zwillingssnadel - Sicherung", egal, welches Stichmuster Sie verwenden.

Ist die Taste gedrückt, zeigt die leuchtende LED - Anzeige neben der Taste, dass die Zwillingssnadel - Sicherung aktiviert ist. Wenn Sie nun am Wählrad drehen, lässt die Maschine automatisch alle Stiche aus, die mit der Zwillingssnadel nicht genäht werden können. Beim Anwählen von Knopflöchern mit der Direktwahltaste ertönt ein Signal zur Erinnerung, dass Knopflöcher nicht mit der Zwillingssnadel genäht werden können.

Hinweis: Wählen Sie immer zuerst Zwillingssnadel - Sicherung, bevor Sie das Stichmuster eingeben.

Möchten Sie die Zwillingssnadel- Sicherung ausschalten und zum normalen Nähmodus zurückkehren, drücken Sie entweder erneut die Taste "Zwillingssnadel - Sicherung" oder schalten die Maschine aus.

7. MODUS "FADEN ABSCHNEIDEN"

Mit dieser Taste aktivieren Sie den Modus "Faden Abschneiden". Dabei werden Ober- und Unterfaden automatisch abgeschnitten, sobald die Maschine stoppt. Ist die Taste aktiviert, leuchtet neben der Taste eine LED - Anzeige auf.

Hinweis: Zwillingssnadel - Sicherung und Modus "Faden Abschneiden" können nicht gleichzeitig benutzt werden.

8. KONTROLLTASTE OBERFADENSPIGUNG

Drücken Sie -, um die Fadenspannung zu reduzieren und +, um sie zu erhöhen. Während Sie die Taste drücken, erscheint der Modus "Fadenspannung" auf dem LCD Bildschirm.

6. ÇİFT İGNE GÜVENLİĞİ

Çift iğne kullanırken, seçmiş olduğunuz dikiş bakmadan çift iğne güvenlik düğmesine basın. Bu, dikiş genişliğini otomatik olarak azaltacak ve iğnelerin kırılmasını ve makinenin hasar görmesini önleyecektir.

Düğmeye basıldığında, düğmenin yanındaki LED ışığı yanarak Çift İğne Güvenlik fonksiyonunun aktif hale geldiğini belirtecektir. Dikiş Seçme Düğmesi çevrildiğinde, makine çift iğne için uygun olmayan tüm dikişleri otomatik olarak atlar ve direkt dikiş düğmesi ile ilik deseni seçildiğinde bir uyarı sesi vererek iliklerin çift iğne ile dikilmeyeceğini belirtecektir.

Not: Bir deseni seçmeden önce daima Çift İğne Güvenlik özelliğini seçin. Bu, olası çift iğne kırılmalarını engelleyecektir.

Çift İğne Güvenlik özelliğini devreden çıkarmak ve makineyi normal dikiş moduna döndürmek için Çift İğne Güvenlik düğmesine tekrar basın veya makineyi kapatın. Çift İğne Güvenlik özelliği sadece Çift İğne düğmesinin yanındaki LED ışığı yandığında aktif olur.

7. İPLİK KESME MODU

İplik Kesme Modunu aktif hale getirmek için bu düğmeye basın. Makine, dikiş her durdurduğunuzda üst ve masura ipliğini otomatik olarak kesecektir. Aktif hale geldiğinde düğmesinin yanındaki LED ışığı yanar.

Not: Çift iğne güvenlik özelliği ve iplik kesme modu aynı anda aktif hale getirilemez.

8. İPLİK TANSİYONU KONTROL DÜĞMESİ

İplik tansiyonunu azaltmak için - düğmesine ve artırmak için + düğmesine basın. Düğmeye basıldığında, LCD ekranda iplik tansiyonu ayar modu görünür.

FUNZIONI DEI TASTI OPERATIVI

1. TASTO PER TRAVETTE

Premere il tasto imbastitura e la macchina eseguirà 4 sottili punti di fissaggio su tutti i motivi. Premere il tasto START/STOP per cucire.

Premere il Punto rinforzo quando la macchina è ferma così che il punto verrà attivato, la posizione del punto sarà nell'esatto punto del motivo dove è stato premuto il tasto. Quando la funzione è attiva, l'indicatore LED vicino al tasto è acceso.

2. RASA FILO

Premere il tasto raso filo per tagliare automaticamente il filo superiore e quello della bobina.

3. TASTO PER POSIZIONE DI ARRESTO DELL'AGO

Quando accendete la macchina, l'ago si ferma nel punto più alto della sua corsa e sul pannello si accende la spia luminosa sopra. Premendo il tasto, l'ago si posiziona nel punto più basso, con la spia sotto accesa. Premendo nuovamente il tasto, l'ago torna in alto e si accende nuovamente la spia sopra.

4. TASTO PER CUCITURA ALL'INDIETRO

Premendo questo tasto, la macchina cuce all'indietro 4 punti, quindi si arresta.

5. TASTO DI AVVIO/ARRESTO

Premendo questo tasto, la macchina si mette in movimento lentamente. Premendolo di nuovo, la macchina si arresta.

Quando è inserito il reostato, il tasto di Avvio/Arresto non è utilizzabile.

6. SPIA LED

- * La luce verde indica che la macchina è pronta per essere utilizzata.
- * La luce rossa indica che la macchina sta funzionando.
- * La luce rossa lampeggiante segnala un problema o un errore.
 - * Il lampeggio per 2 - 3 secondi indica che è stata effettuata una operazione non corretta.
 - * Il lampeggio continuo segnala un malfunzionamento della macchina.

7. LEVA DI CONTROLLO DELLA VELOCITA'

Facendo scorrere la leva è possibile impostare la velocità desiderata. Quando si usa il reostato, la leva serve da limitatore della velocità massima.

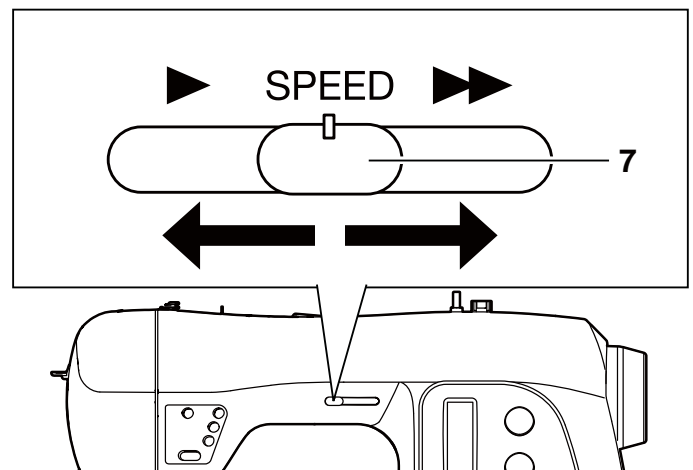
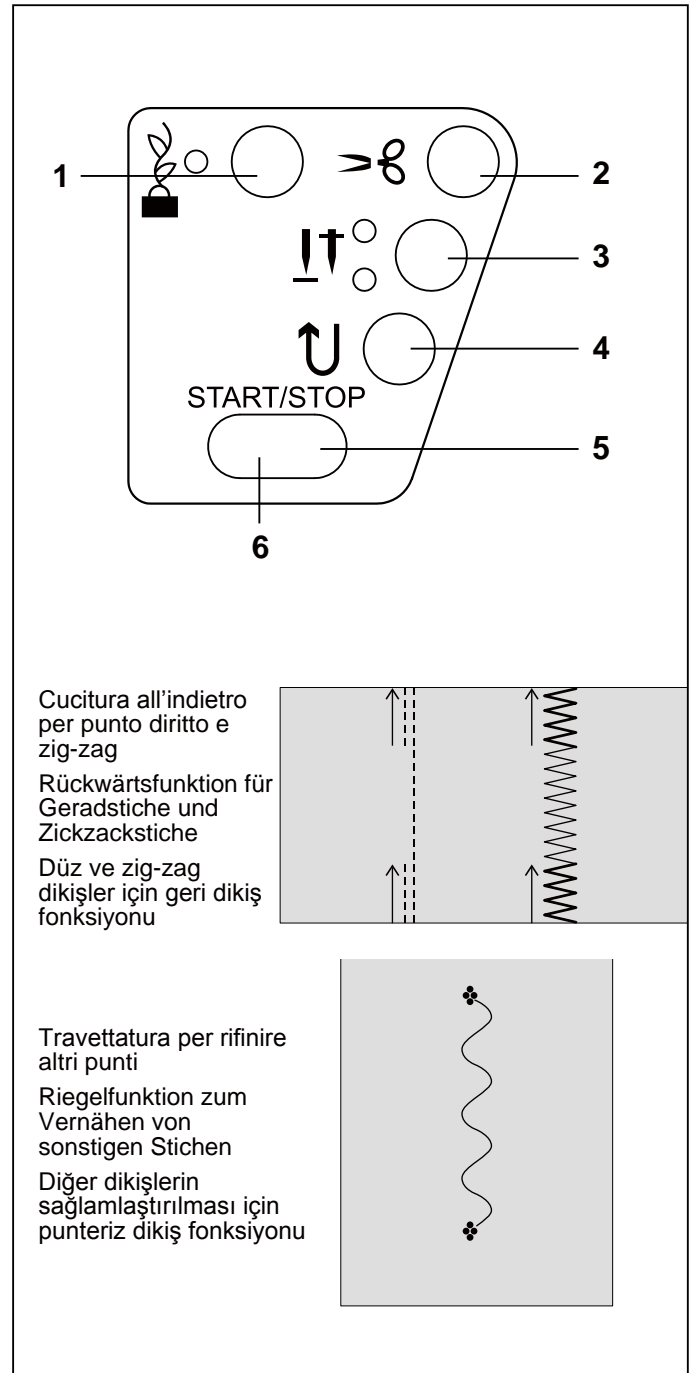

FUNKTIONEN DES BEDIENFELDS

1. TASTE "VERNÄHEN"

Wenn Sie die Taste "Vernähen" drücken, fixiert die Maschine jedes Stichmuster mit vier winzigen Stichen . Drücken Sie START/STOP, um zu nähen.

Drücken Sie die Übernähstich-Taste, wenn die Maschine nicht näht. So aktivieren Sie die Übernähstichfunktion. Die Übernähstiche werden genau dort genäht, wo die Funktion gewählt wurde. Leuchtet die LED Anzeige neben der Taste rot auf, ist die Funktion aktiviert.

2. FADENSCHNEIDER

Drücken Sie den Fadenabschneider um Ober- und Unterfaden gleichzeitig abzuschneiden.

3. TASTE "NADEL HOCH/TIEF"

Beim Einschalten der Maschine befindet sich die Nadel in ihrer höchsten Position, die obere LED leuchtet. Das Drücken der Taste bringt die Nadel in die untere Position, die untere LED leuchtet auf. Durch erneutes Drücken kehrt die Nadel in die höchste Stellung mit leuchtender oberer LED zurück.

4. RÜCKWÄRTSTASTE

Durch Drücken der Rückwärtstaste näht die Maschine 4 Stiche rückwärts und stoppt danach.

5. TASTE START/STOP

Wenn die Taste Start/Stop gedrückt ist, näht die Maschine langsam. Wird die Taste noch einmal gedrückt, stoppt die Maschine.

Ist der Fußanlasser angeschlossen, wird die Taste Start/Stop deaktiviert.

6. LED ANZEIGE

- * Grünes Licht bedeutet: Maschine ist nähbereit.
- * Rotes Licht bedeutet: Maschine näht.
- * Blinkendes rotes Licht bedeutet: Störung oder falsche Eingabe.
 - * Ein 2 - 3 Sekunden dauerndes Blinklicht weist auf eine Fehlbedienung hin.
 - * Kontinuierliches Blicklicht signalisiert eine Maschinenstörung.

7. NÄHGESCHWINDIGKEITSREGLER

Durch Verschieben des Reglers bestimmen Sie die Nähgeschwindigkeit. Wird der Fußanlasser verwendet, dient der Regler zur Begrenzung der Höchstgeschwindigkeit.

ÇALIŞMA DÜĞMESİ PANELİNİN İŞLEVLERİ

1. PUNTERİZ DİKİŞ MODU DÜĞMESİ

Teyel Dikiş düğmesine basın ve makine, tüm desenlerdeki dikişi sağlamaştırmak için 4 küçük sabitleme dikişi dikecektir. Dikmeye başlamak için ÇALIŞTIRMA/DURDURMA düğmesine basın.

Makineniz çalışmaz konumdayken Teyel Dikiş düğmesine basın, böylece teyel dikiş aktive edilecektir, teyel dikişlerinin yerleri tam olarak desenin Teyel Dikiş düğmesine basılan noktasında olacaktır. Bu fonksiyon aktif hale geldiğinde düğmesinin yanındaki LED ışığı kırmızı yanar.

2. İPLİK KESİCİ

Üst iplik ve masura ipliğini otomatik olarak kesmek için İplik Kesiciye basın.

3. İĞNE DURDURMA POZİSYONUNU SEÇME DÜĞMESİ

Makine açıldığında iğne yukarı-durma pozisyonuna ayarlanır ve üst LED lambası yanar. Düğmeye basıldığında iğne aşağı durma-pozisyonuna ayarlanır ve alt LED lambası yanar. Düğmeye tekrar basın, iğne yukarı-durma pozisyonuna dönecek ve üst LED lambası yanacaktır.

4. GERİ DİKİŞ DÜĞMESİ

Geri dikiş düğmesine basılarak geri dikiş yapılır. Makine geriye doğru 4 dikiş yapacak ve duracaktır.

5. ÇALIŞTIRMA/DURDURMA DÜĞMESİ

Çalıştırma/Durdurma düğmesine basıldığında, makine yavaşça çalışmaya başlar ve düğmeye bir daha basıldığında makine durur.

Ancak, pedalın fişi prize takıldığında Çalıştırma/Durdurma düğmesi çalışmaz.

6. LED GÖSTERGE LAMBASI

- * Yeşil lamba makinenin çalışmaya hazır olduğunu gösterir.
- * Kırmızı lamba makinenin çalışır durumda olduğunu gösterir.
- * Yanıp sönen kırmızı lamba bir sorunu veya hatayı işaret eder.
 - * 2-3 saniye kadar yanıp sönmeye, yanlış bir işlemin yapıldığını gösterir.
 - * Sürekli yanıp sönmeye makinede arıza meydana geldiğini gösterir.

7. HIZ KONTROL KOLU

Kolu kaydırma istenilen dikiş hızını ayarlar. Pedal kullanıldığında kol bir azami hız sınırlayıcı işlevi görür.

2. INIZIAMO A CUCIRE

2. NÄHBEGINN

2. DİKİŞE BAŞLAMA

TABELLA GUIDA PER AMPIEZZA E LUNGHEZZA DEI PUNTI

NACHSCHLAGTABELLE FÜR STICHLÄNGEN UND STICHBREITEN

DİKİŞ UZUNLUĞU VE GENİŞLİĞİ HIZLI BAŞVURU TABLOSU

PUNTO STICH DİKİŞ	N° Nr. No.	LUNGHEZZA STICHLÄNGE UZUNLUK		POSIZIONE DELL'AGO NADELPOSITION İĞNE POZİSYONU	
		AUTO AUTO OTOMATİK	MANUALE MANUELL MANUEL	AUTO AUTO OTOMATİK	MANUALE MANUELL MANUEL
	00	2.5	0.5 - 4.8	CENTRO MITTE ORTA	SINISTRO - DESTRO * LINKS - RECHTS * SOL-SAĞ*
	01	2.5	1.5 - 3.0	CENTRO MITTE ORTA	SINISTRO - DESTRO * LINKS - RECHTS * SOL-SAĞ*
	02	2.5	2.0 - 4.0	CENTRO MITTE ORTA	-

PUNTO STICH DİKİŞ	N° Nr. No.	LUNGHEZZA STICHLÄNGE UZUNLUK		AMPIEZZA STICHBREITE GENİŞLİK		PUNTO STICH DİKİŞ	N° Nr. No.	LUNGHEZZA STICHLÄNGE UZUNLUK		AMPIEZZA STICHBREITE GENİŞLİK	
		AUTO AUTO OTOMATİK	MANUALE MANUELL MANUEL	AUTO AUTO OTOMATİK	MANUALE MANUELL MANUEL			AUTO AUTO OTOMATİK	MANUALE MANUELL MANUEL	AUTO AUTO OTOMATİK	MANUALE MANUELL MANUEL
	03	2.0	0.5 - 3.0	5.0	0 - 7.0		07	1.5	0.3 - 2.5	6.0	2.5 - 7.0
	04	2.0	0.5 - 3.0	5.0	0 - 7.0		08	2.0	1.0 - 3.0	3.0	1.0 - 6.0
	05	2.0	0.5 - 3.0	5.0	0 - 7.0		09	2.5	1.5 - 3.0	3.5	3.5 - 7.0
	06	2.0	1.0 - 3.0	3.0	2.0 - 7.0		10	2.0	1.0 - 3.0	6.0	3.0 - 6.0

* Regolazione della posizione dell'ago per la cucitura diritta

13 posizioni d'ago, disponibili per quilt, impunture, ecc...

* Einstellen der Nadelposition für gerade Stiche

13 Nadelpositionen sind verfügbar für Quilten, Abstepparbeiten etc.

* Düz dikiş iğne pozisyonu

13 Kapitone, üst dikiş vs. için 13 iğne pozisyonu mevcuttur.

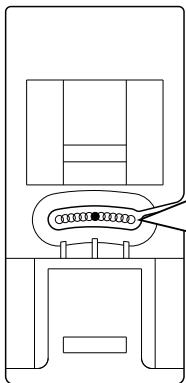

in senso anti-orario
gegen den
Uhrzeigersinn
saat yönünün
tersi

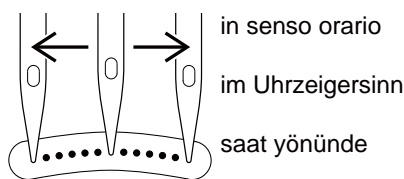

in senso orario
im Uhrzeigersinn
saat yönünde

in senso anti-orario
gegen den
Uhrzeigersinn
saat yönünün tersi



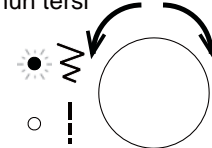

























in senso orario
im Uhrzeigersinn
saat yönünde



Selettore basso di scorrimento
Unteres Einstellrad
Alt aşağı kaydırma kadranı

PUNTO STICH Dikiş	N° Nr. No.	LUNGHEZZA STICHLÄNGE UZUNLUK		AMPIEZZA STICHBREITE GENİŞLİK		PUNTO STICH Dikiş	N° Nr. No.	LUNGHEZZA STICHLÄNGE UZUNLUK		AMPIEZZA STICHBREITE GENİŞLİK	
		AUTO AUTO OTOMATİK	MANUALE MANUELL MANUEL	AUTO AUTO OTOMATİK	MANUALE MANUELL MANUEL			AUTO AUTO OTOMATİK	MANUALE MANUELL MANUEL		
	11	2.5	1.5 - 3.0	3.5	3.5 - 7.0		26	0.5	0.5 - 1.0	3.5	2.0 - 6.0
	12	2.0	1.0 - 3.0	3.0	1.0 - 6.0		27	0.5	0.5, 0.8	5.0	2.0 - 7.0
	13	2.5	1.5 - 3.0	-	-		28	1.3	1.0 - 2.0	6.3	3.8 - 6.3
	14	2.0	1.0 - 2.5	5.0	3.0 - 7.0		29	2.5	1.5 - 2.5	7.0	3.5 - 7.0
	15	2.5	1.5 - 2.5	5.0	3.0 - 7.0		30	1.8	1.5 - 2.5	5.0	3.0 - 7.0
	16	2.0	2.0 - 4.0	-	-		31	2.5	1.5 - 2.5	5.0	4.0 - 7.0
	17	-	-	5.0	5.0, 6.0		32	1.8	1.0 - 4.0	7.0	3.5 - 7.0
	18	2.5	1.5 - 3.0	5.0	2.0 - 7.0		33	2.5	1.5 - 2.5	5.0	3.0 - 7.0
	19	2.0	1.5 - 2.5	7.0	3.5, 7.0		34	2.5	1.0 - 2.5	7.0	3.0 - 7.0
	20	1.8	0.8 - 2.5	7.0	3.5, 7.0		35	2.5	1.0 - 2.5	7.0	3.0 - 7.0
	21	2.5	1.3 - 2.5	5.0	3.5 - 7.0		36	2.5	1.5 - 2.5	4.5	3.0 - 6.0
	22	2.5	1.5 - 2.5	5.0	3.5 - 7.0		37	2.5	1.5 - 2.5	7.0	3.5 - 7.0
	23	-	-	6.0	3.5, 6.0		38	2.5	1.5 - 2.5	4.5	3.0 - 6.0
	24	-	-	6.0	3.5, 6.0		39	2.5	1.5 - 2.5	5.0	3.5 - 7.0
	25	2.5	0.8 - 2.5	5.0	1.0 - 7.0		40	1.5	0.5 - 2.0	5.0	2.0 - 7.0

PUNTO STICH Dikiş	N° Nr. No.	LUNGHEZZA STICHLÄNGE UZUNLUK		AMPIEZZA STICHBREITE GENİŞLİK		PUNTO STICH Dikiş	N° Nr. No.	LUNGHEZZA STICHLÄNGE UZUNLUK		AMPIEZZA STICHBREITE GENİŞLİK	
		AUTO AUTO OTOMATİK	MANUALE MANUELL MANUEL	AUTO AUTO OTOMATİK	MANUALE MANUELL MANUEL			AUTO AUTO OTOMATİK	MANUALE MANUELL MANUEL		
	41	2.5	1.5 - 2.5	5.0	3.5 - 7.0		56	0.5	0.5 - 1.5	7.0	3.5 - 7.0
	42	2.5	1.3 - 3.0	6.0	3.0 - 7.0		57	0.5	0.5 - 3.0	7.0	3.0 - 7.0
	43	2.0	1.5 - 3.5	4.5	2.0 - 7.0		58	0.5	0.5 - 3.0	7.0	3.0 - 7.0
	44	0.8	0.8 - 1.5	6.0	3.5, 6.0		59	2.5	1.5 - 2.5	7.0	3.5 - 7.0
	45	0.5	0.5 - 1.5	7.0	3.5 - 7.0		60	2.5	1.5 - 2.5	7.0	3.5 - 7.0
	46	0.5	0.5 - 1.5	7.0	3.5 - 7.0		61	0.8	0.8 - 1.5	7.0	3.5 - 7.0
	47	0.5	0.5 - 1.5	7.0	3.5 - 7.0		62	0.8	0.8 - 1.5	7.0	3.5 - 7.0
	48	0.5	0.5 - 1.3	6.0	3.0 - 6.0		63	0.5	0.5 - 1.5	7.0	3.0 - 7.0
	49	0.5	0.5 - 2.5	7.0	3.5 - 7.0		64	0.5	0.3 - 1.5	7.0	3.0 - 7.0
	50	0.5	0.5 - 1.5	7.0	3.0 - 7.0		65	0.5	0.5 - 1.5	7.0	3.0 - 7.0
	51	0.5	0.5 - 1.5	7.0	3.0 - 7.0		66	0.5	0.5 - 1.5	5.0	3.5 - 7.0
	52	0.5	0.5 - 1.5	7.0	3.5 - 7.0		67	0.8	0.8 - 1.5	6.0	3.5, 6.0
	53	0.5	0.5 - 1.5	7.0	3.5 - 7.0		68	2.5	1.5 - 3.0	3.0	1.0 - 7.0
	54	0.5	0.5 - 1.5	7.0	3.5 - 7.0		69	2.5	1.5 - 3.0	3.5	1.0 - 7.0
	55	0.5	0.5 - 1.5	7.0	3.5 - 7.0		70	2.0	1.5 - 3.0	6.0	3.0 - 6.0

PUNTO STICH Dikiş	N° Nr. No.	LUNGHEZZA STICHLÄNGE UZUNLUK		AMPIEZZA STICHBREITE GENİŞLİK		PUNTO STICH Dikiş	N° Nr. No.	LUNGHEZZA STICHLÄNGE UZUNLUK		AMPIEZZA STICHBREITE GENİŞLİK	
		AUTO AUTO OTOMATİK	MANUALE MANUELL MANUEL	AUTO AUTO OTOMATİK	MANUALE MANUELL MANUEL			AUTO AUTO OTOMATİK	MANUALE MANUELL MANUEL		
	71	2.5	1.5 - 3.0	3.0	2.0 - 7.0		86	1.5	0.5 - 1.5	7.0	3.0 - 7.0
	72	2.5	1.5 - 3.0	3.5	1.0 - 7.0		87	2.5	1.5 - 2.5	5.0	3.5 - 7.0
	73	2.0	1.5 - 3.0	6.0	3.0 - 6.0		88	2.5	1.0 - 2.5	5.0	2.0 - 7.0
	74	2.5	1.0 - 3.0	4.0	2.0 - 6.0		89	-	-	-	-
	75	2.0	1.0 - 3.0	5.0	1.0 - 7.0		90	-	-	3.0	2.0 - 4.5
	76	2.0	0.8 - 2.5	3.5	1.0 - 6.0		91	0.5	0.5, 0.8	-	-
	77	2.5	1.5 - 2.5	5.0	3.0 - 7.0		92	-	-	-	-
	78	2.5	1.5 - 3.0	3.0	1.0 - 7.0		93	0.5	0.5, 0.8	-	-
	79	2.5	1.5 - 3.0	3.5	1.0 - 7.0		94	0.5	0.5, 0.8	-	-
	80	2.5	1.5 - 2.5	5.0	3.5 - 7.0		95	0.5	0.5, 0.8	-	-
	81	2.5	1.5 - 2.5	5.0	3.5 - 7.0		96	0.5	0.5, 0.8	-	-
	82	2.5	1.5 - 2.5	4.5	3.0 - 6.0		97	0.5	0.5, 0.8	-	-
	83	1.3	0.8 - 4.0	7.0	3.5 - 7.0		98	0.5	0.5, 0.8	-	-
	84	1.3	0.8 - 4.0	7.0	3.5 - 7.0		99	0.5	0.5, 0.8	-	-
	85	2.0	0.8 - 2.5	3.5	1.0 - 6.0						

CUCITURA DIRITTA



Il punto dritto è quello utilizzato più di frequente nelle diverse fasi del cucito. Impariamo ad usarlo, seguendo i passaggi indicati:

1. IMPOSTAZIONI

Piedino – Piedino standard

NOTA: In base al peso del tessuto potrebbe essere necessaria una leggera “regolazione fine” della tensione.

- A. Rasa filo
- B. Tasto per travette
- C. Tasto per posizione di arresto dell'ago (su/giù)
- D. Tasto per cucitura all'indietro
- E. Tasto di avvio/arresto
- F. Leva abbassa griffe (sul lato posteriore)
- G. Leva alza-piedino
- H. Tasto controllo tensione del filo
- I. Interruttore di accensione/luce

NOTA: Dato che il punto dritto ha un'ampiezza fissa, la manopola di larghezza punto, in quel caso, viene utilizzata per cambiare la posizione dell'ago.

2. Tirare i fili dietro il piedino facendoli passare da sotto e a sinistra della macchina, lasciando circa 15 cm.
3. Mettete il tessuto sotto il piedino ed abbassate la leva alza-piedino.
4. Ruotare il volantino in senso antiorario (verso di voi) fino a quando l'ago entrerà nel tessuto.
5. Avviate la macchina. Guidate delicatamente con le mani il tessuto. Quando arrivate al bordo della stoffa, fermate la macchina per cucire.

NOTA: Per aiutarvi nel cucito, la placca d'ago ha su di essa dei segni di riferimento, sia in pollici che in centimetri.

6. Ruotate il volantino verso di voi, per portare l'ago nella sua posizione più elevata. Quindi sollevate il piedino, portate la stoffa verso il dietro e tagliate il filo in eccesso con il tagliafilo, situato sul lato inferiore del coperchio anteriore (vedi figura).

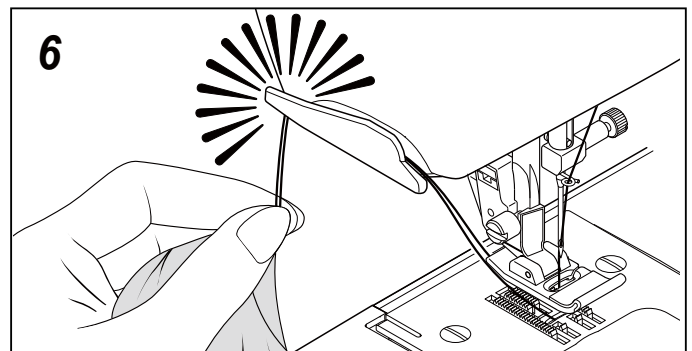
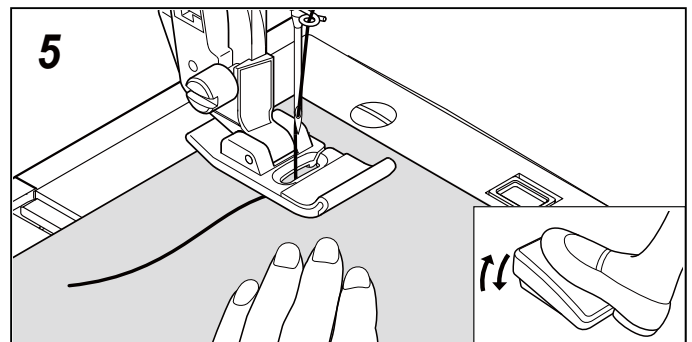
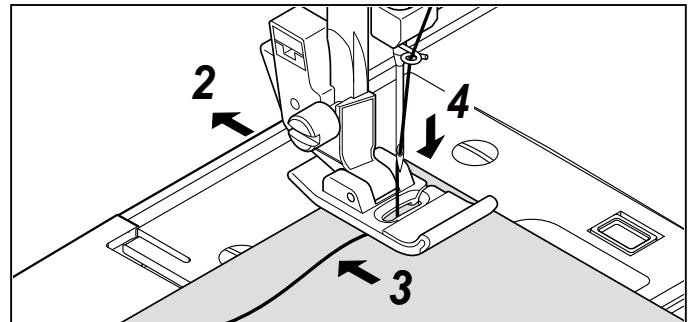
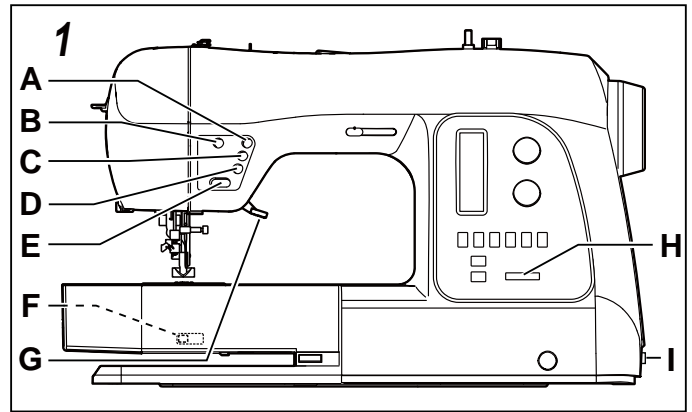

PER MANTENERE LA CUCITURA DIRITTA

Per mantenere la cucitura dritta, utilizzate una delle linee guida sulla placca ago. I numeri indicano la distanza dall'ago nella sua posizione centrale.

La linea guida sulla placca copri bobina si trova a 6 mm (1/4"). E' utilizzata per i riquadri delle trapunte o per cuciture molto strette, come quelle degli abiti per bambole o per bambini.

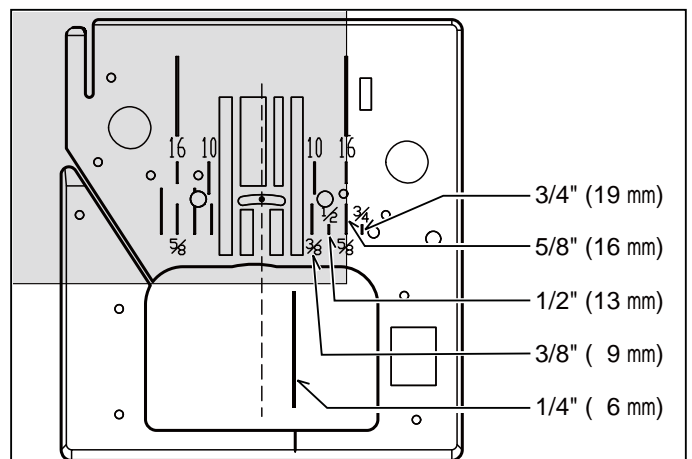

GERADSTICH



Der Geradstich ist der am häufigsten gebrauchte Stich. Machen Sie sich daher mit den folgenden Arbeitsschritten vertraut.

1. EINSTELLUNGEN
Nähfuß - Standardfuß

HINWEIS: Je nach Stoffgewicht kann eine „Feineinstellung“ der Fadenspannung erforderlich sein.

- A. Fadenabschneider
- B. Taste "Vernähen"
- C. Taste "Nadel hoch/tief"
- D. Rückwärtstaste
- E. Taste Start/Stop
- F. Transportschalter (verdeckt)
- G. Nähfußheber
- H. Fadenspannungsregler
- I. Hauptschalter

HINWEIS: Weil der Geradstich keine Stichbreite hat, dient die Stichbreiteneinstellung zum Verändern der Nadelpositionen.

2. Ziehen Sie beide Fäden unter dem Nähfuß nach links und lassen Sie ca. 15 cm überstehen.
3. Legen Sie den Stoff unter den Nähfuß, und senken Sie den Nähfuß.
4. Drehen Sie das Handrad solange gegen den Uhrzeigersinn (in Ihre Richtung), bis die Nadel in den Stoff einsticht.
5. Starten Sie die Maschine. Führen Sie den Stoff leicht mit der Hand. Wenn Sie den Rand des Stoffes erreichen, stoppen Sie die Maschine.

HINWEIS: Als Hilfe für die Stoffführung ist die Stichplatte mit einer Maßeinteilung in mm und Zoll versehen.

6. Drehen Sie zuerst das Handrad entgegen dem Uhrzeigersinn, bis sich die Nadel in ihrer höchsten Stellung befindet, stellen Sie dann den Nähfuß hoch und ziehen Sie das Nähgut nach hinten. Schneiden Sie überstehende Fäden mit dem Fadenabschneider am Kopfdeckel ab.

GERADE NÄHEN MIT DEN FÜHRUNGSLINIEN

Die Führungslinien auf der Stichplatte sollen Ihnen helfen, die Naht gerade zu führen. Sie sind durch Zahlen markiert, die den Abstand zwischen der Naht und der zentrierten Nadel angeben.

Die Führungslinie auf der Spulenabdeckung ist für Nähte mit 6 mm Abstand (1/4") bestimmt. Diese Führungslinie ist nützlich zum Zusammennähen von Stoffstücken bei Quiltarbeiten und zur Verarbeitung von schmalen Nähten, z.B. bei Puppenkleidern oder Kinderbekleidung.

DÜZ DİKİŞ



Düz dikiş, çok sık kullanılan bir dikiş türüdür. Dikiş yapmak için, aşağıdaki adımları takip edin.

1. AYARLAMALAR
Baskı Ayağı- Genel Amaçlı Ayak

NOT: Kumaşın ağırlığına göre, gerginliğin hafif "ince ayarlanması" istenebilir.

- A. İplik kesici
- B. Punteriz dikiş modu düğmesi
- C. İğne yukarı/aşağı pozisyonu seçme düğmesi
- D. Geri dikiş düğmesi
- E. Çalıştırma/durdurma düğmesi
- F. Kumaş dişli düşürme düğmesi (arka tarafta)
- G. Baskı ayağı kaldırma kolu
- H. İplik tansiyonu kontrol düğmesi
- I. Güç/Işık düğmesi

NOT: Düz dikişin genişliği olmadığından, dikiş genişlik düğmesi iğne pozisyonunu değiştirmek için kullanılır.

2. Her iki ipliği baskı ayağının altından makinenin sol tarafına doğru çekin ve iplikte 15 cm kadar pay bırakın.
3. Kumaşı baskı ayağının altına yerleştirin ve baskı ayağı kaldırma kolunu indirin.
4. İğne kumaşa girinceye kadar volanı saatin tersi yönünde (kendinize doğru) çevirin.
5. Makineyi çalıştırın. Kumaşı elinizle yavaşça yönlendirin. Kumaşın sonuna ulaştığınızda, makineyi durdurun.

NOT: İğne Plakası üzerinde hem metre hem de inç işaretleri vardır ve bu işaretler dikiş dikerken kumaşın yönlendirilmesinde size yardımcı olacaktır.

6. İğne en yüksek konuma kalkıncaya kadar volanı kendinize doğru çevirin, ardından baskı ayağını kaldırın, kumaşı geriye doğru çekin ve şekilde gösterildiği gibi fazla ipliği, alın kapağının alt tarafındaki iplik kesicisi ile kesin.

DİKİŞLERİN DÜZ TUTULMASI

Dikişi düz tutmak için, iğne plakası üzerindeki numaralı kılavuz çizgilerden birisini kullanın. Bu numaralar, orta pozisyondaki iğneye olan mesafeyi belirtir.

Masura kapağı plakası üzerindeki kılavuz çizgi, yorgan bloklarını birleştirmek ve oyuncak bebek kıyafetleri veya bebek giysilerinin vs. dar dikişleri için kullanılan 1/4" (6mm) dikiş kılavuz çizgisidir.

INSERIMENTO DI CERNIERE E CORDONCINI

Utilizzate il piedino per cerniere per cucire il lato sinistro e destro della cerniera e per preparare il cordoncino.

INSERIMENTO DI CERNIERE

Per cucire il lato destro della cerniera, agganciate al gambo il lato sinistro del piedino per cerniere, di modo che l'ago passi nell'apertura sul lato sinistro del piedino.

Per cucire il lato sinistro della cerniera, agganciate al gambo il lato destro del piedino.

CORDONCINI

Per bordare capi di abbigliamento leggero, coprite il cordoncino con una striscia di tessuto, che spillerete o imbastirete alla pezza di tessuto principale.

Attaccate il lato destro del piedino di modo che l'ago passi per l'apertura a destra.

Indicazioni utili: la giusta regolazione della posizione dell'ago per cucire bene un cordoncino dev'essere sistemata con il controllo ampiezza punto.

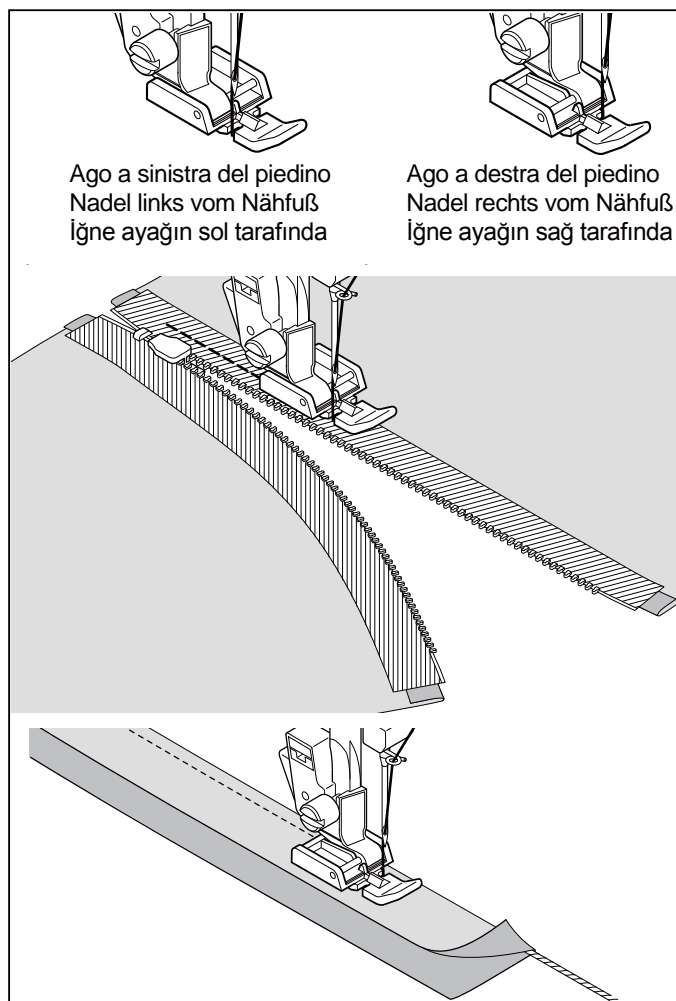

CUCITURA PER RIFINITURE

02

Questo tipo di cucitura simula la cucitura a mano per rivestimenti e rifiniture

1. Bobina di filo con colore desiderato per la rifinitura.
2. Inserite nella macchina un filo non visibile o dello stesso colore del tessuto in modo che la cucitura non si noti.
3. Aumentate leggermente la tensione del filo.
4. Impostate la lunghezza del punto su 4 (massimo)
5. Iniziate a cucire.

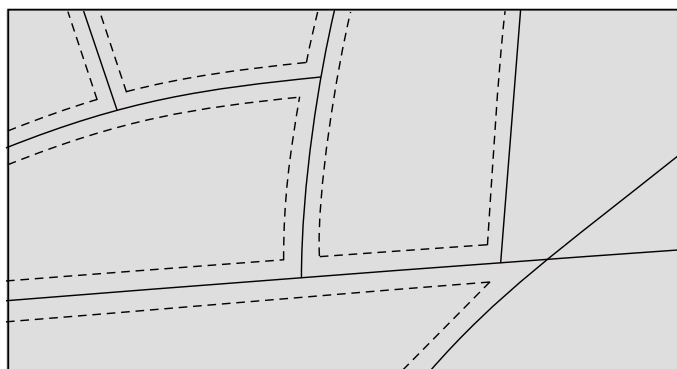

PUNTO DRITTO CON FUNZIONE DI AUTO RINFORZO

16

1. Premere il reostato e la macchina cucirà 4 punti avanti e poi 4 punti indietro per proseguire avanti fino a quando non verrà rilasciato il reostato.
2. Premere il tasto retromarcia e la macchina cucirà 4 punti indietro e poi 4 punti avanti e si fermerà.

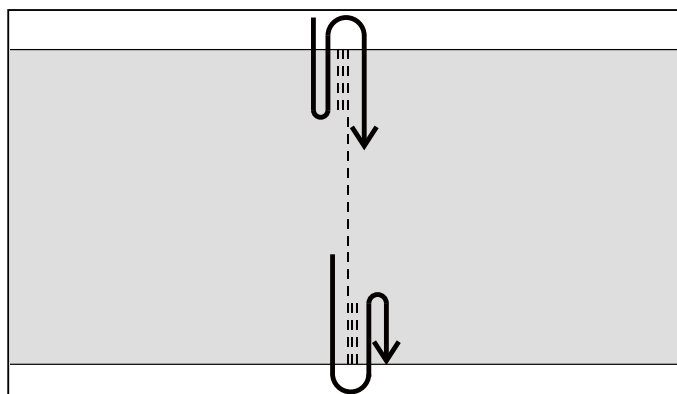

REIßVERSCHLUSS EINNÄHEN / KORDONIEREN

Verwenden Sie den Reißverschlussfuß zum Nähen der linken oder rechten Seiten eines Reißverschlusses bzw. zum Einnähen eines Einlaufgarnes.

REIßVERSCHLUSS EINNÄHEN

Zum Nähen der rechten Seite des Reißverschlusses ist der Reißverschlussfuß links in den Nähfußhalter einzurasten, sodass die Nadel links von dem Nähfuß einsticht.

Zum Nähen der linken Seite des Reißverschlusses ist der Reißverschlussfuß rechts in den Nähfußhalter einzurasten.

KORDONIEREN

Zum Kordonieren von Vorhängen, Gardinen usw., legen Sie das Einlaufgarn in die umgeschlagene Stoffkante bzw. in ein Schrägband ein. Das Schrägband muss dann um die Stoffkante geheftet werden.

Rasten Sie den Reißverschlussfuß rechts in den Nähfußhalter, sodass die Nadel rechts von dem Nähfuß einsticht.

Tip: Zum Führen der Nadel dicht an dem Einlaufgarn können Sie eine Feineinstellung der Nadelposition mithilfe des Stichbreitenschiebers erreichen.

QUILTSTICH



Dieser Stich sieht wie handgenäht aus und ist ideal für Patchwork- und Quiltarbeiten.

1. Fädeln Sie den Oberfaden mit dem Stickgarn ein.
2. Fädeln Sie den Unterfaden mit einem unsichtbaren oder mit dem Nähgut gleichfarbenen Faden ein, so dass dieser nicht sichtbar ist.
3. Erhöhen Sie die Fadenspannung etwas.
4. Stichlänge auf 4 (max.) stellen.
5. Beginnen Sie mit dem Nähen.

GERADSTICH MIT AUTOMATISCHER VERNÄHFUNKTION



1. Nach Betätigung des Fußanlassers näht die Maschine 4 Stiche nach vorne und 4 Stiche rückwärts. Sie näht solange vorwärts, bis der Fußanlasser nicht mehr gedrückt wird.
2. Nach Betätigung der Rückwärtstaste wird die Maschine 4 Stiche rückwärts und 4 Stiche nach vorne nähen und dann anhalten.

FERMUAR DİKME VE BİYELEME

Fermuarın sol veya sağ tarafını dikmek ya da kordona yakın dikiş yapmak için fermuar ayağını kullanın.

FERMUARLARIN TAKILMASI

Sağ tarafı dikmek için, iğnenin ayağın sol tarafındaki delikten geçmesi için, fermuar ayağının sol tarafını baskı ayağı tutucusuna takın.

Sol tarafı dikmek için, ayağın sağ tarafını ayak tutucusuna takın.

BİYELEME

Yumuşak kumaşları biyelemek için, kordonu kumaşın verevli bir parçası ile örtün ve bunu, kumaşın ana parçasına nervür veya punteriz dikişle dikin.

İğnenin ayağın sağ tarafındaki delikten geçmesi için, fermuar ayağının sol tarafını ayak tutucusuna takın.

Faydalı İpucu: Şeridin yakınında dikiş yapmak için, Dikiş Genişliği Ayar Düğmesi kullanılarak iğne pozisyonu hafif ayarlanabilir.

EL GÖRÜNÜMLÜ KAPİTONE DİKİŞ



Bu dikiş, el görünümlü üst dikiş veya kapitone dikiş yapmak için tasarlanmıştır.

1. Masuraya, istediğiniz üst dikiş için renkli iplik sarın. Dikiş sırasında makine bu ipliği üste çekecektir.
2. Makineye, kumaşınızın rengine uygun, görünmeyen veya hafif iplik takın. Bu iplik görünmemelidir.
3. İsteddiğiniz görünümü elde edinceye kadar, her seferinde iplik gerginliğini biraz artırın.
4. Dikiş uzunluğunu 4'e (maksimum) ayarlayın.
5. Dikişe başlayın.

OTOMATİK KESME FONKSİYONLU DÜZ DİKİŞ



1. Ayak kontrolüne basın, makine önce 4 ileri dikiş sonra 4 geri dikiş dikecek ve ayak kontrolü bırakılana kadar ileriye doğru dikmeye devam edecektir.
2. Geri düğmesine basın, makine 4 geri dikiş diktikten sonra 4 ileri dikiş dikecek ve duracaktır.

PUNTO ZIG-ZAG



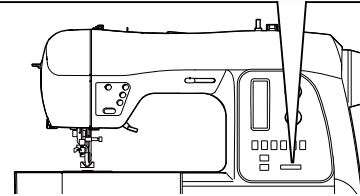
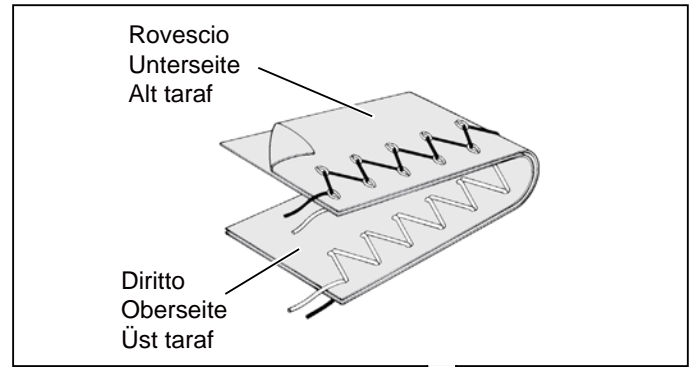

IMPOSTAZIONI : Piedino - Piedino standard

Il filo superiore può apparire sul rovescio del tessuto. Ciò può dipendere dal filo, dal tessuto, dal punto e dalla velocità di cucitura. Il filo della bobina, invece, non deve mai apparire sul diritto del tessuto.



REGOLAZIONE DELLA LARGHEZZA E DELLA LUNGHEZZA DEI PUNTI

 E' il valore che viene impostato automaticamente quando il disegno (No. 03) viene selezionato. La lunghezza del punto è 2 mm, la sua larghezza è circa 5 mm.

 Indica il campo delle possibili impostazioni manuali.

LUNGHEZZA PUNTO STICHLÄNGE DİKİŞ UZUNLUĞÜ	LARGHEZZA PUNTO STICHBREITE DİKİŞ GENİŞLİĞİ															
	mm	0	0.5	1.0	1.5	2.0	2.5	3.0	3.5	4.0	4.5	5.0	5.5	6.0	6.5	7.0
0																
0.3																
0.5																
0.8																
1.0																
1.3																
1.5																
1.8																
2.0																
2.5																
3.0																

PUNTO PASSATO

Questo è un punto molto ravvicinato utile per applicazioni, travettature, ecc... Allentate leggermente la tensione per la cucire il punto raso. Impostate la lunghezza tra 0,5 e 2,0, a seconda del peso del filo usato.

Quando si usano stoffe leggere è bene utilizzare un rinforzo di carta velina, in modo da evitare le grinze.

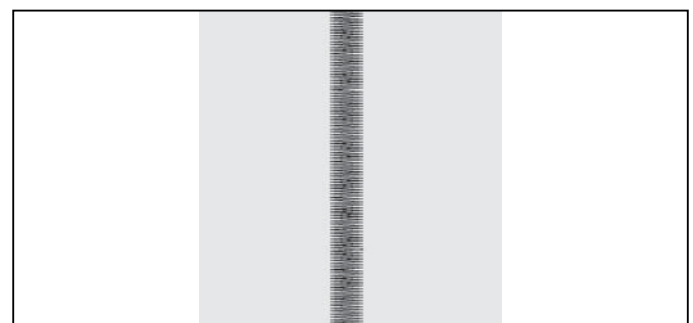

POSIZIONE DEI DISEGNI

La larghezza dei disegni aumenta o diminuisce rispetto alla posizione centrale dell'ago, come indicato nella figura.



ZICKZACKSTICH



EINSTELLUNGEN :Nähfuß - Standardfuß

Je nach Faden, Stoff, Stich und Nähgeschwindigkeit kann der Oberfaden eventuell auf der Unterseite sichtbar sein. Der Unterfaden darf aber nie auf der Oberseite erscheinen.

EINSTELLEN DER STICHBREITE UND DER STICHLÄNGE

Dieser Wert ist eingestellt, wenn Muster NR. 03 gewählt wird. Die Stichtlänge ist 2mm und die Stichbreite ca. 5mm.

Dieser Bereich steht zur Verfügung, wenn Sie die Werte manuell einstellen.

SATINSTICH

Dies ist ein dichter Spannstich für Applikationen, Riegel nähen etc. Lockern Sie beim Zickzack-Nähen ein wenig die Oberfadenspannung.

Stellen Sie die Stichtlänge zwischen 0.5 und 2.0 ein, je nach Stärke des verwendeten Garns.

PLATZIERUNG VON MUSTERN

Die Muster-Stichbreite vergrößert sich ausgehend von der mittigen Nadelposition.

ZIG-ZAG DİKİŞ



AYARLAMALAR

Baskı Ayağı- Genel Amaçlı Ayak

İpliğe, kumaşa, dikişin tipine ve dikiş hızına göre üst iplik alt tarafta görünebilir ancak masura ipliği asla kumaşın üst tarafında görünmemelidir.

DİKİŞ GENİŞLİĞİNİN VE UZUNLUĞUNUN AYARLANMASI

Koyu gri kutu, desen seçildiğinde otomatik olarak ayarlanan Otomatik/varsayılan değeri gösterir. Zig-zag deseni için, dikiş uzunluğu 2mm ve dikiş genişliği ise 5 mm'dir.

Açık gri kutular, elle ayarlanabilir bütün olası kişisel tercih seçeneklerini belirtir.

SATEN DİKİŞ

Bu applike, punteriz dikişler vs. için kullanılan kısa aralıklı bir dikiş tipidir. Saten dikiş için üst ipliği hafif gevşetin. Kullanılan ipliğin ağırlığına göre dikiş uzunluğunu 0.5 ile 2.0 arasına ayarlayın.

Çok ince kumaşlarda büzülmeyi önlemek için arka destek veya astar kullanın.

DESENLERİN YERLEŞTİRİLMESİ

Desenin dikiş genişliği, şekilde gösterildiği gibi orta iğne pozisyonundan itibaren artar.

PUNTO INVISIBILE



IMPOSTAZIONI :Piedino - Piedino standard

 - Punto invisibile regolare per tessuti normali

 - Punto invisibile elastico per tessuti elastici e delicati

1. Per prima cosa finite il bordo grezzo. Se il tessuto è leggero, ripiegate su se stesso, se il tessuto è medio-pesante, sopraggittatelo. Quindi create un orlo delle dimensioni desiderate, stirate e mettete degli spilli.
2. Ora piegate il tessuto come indicato nella figura.

3. Mettete il tessuto sotto al piedino. Girate a mano il volantino verso di voi, fino a quando l'ago pizzicherà la parte sinistra del tessuto. Se così non fosse, sistemate la guida (B) del piedino (A) così che l'ago penetri appena nella piega del tessuto e la guida sia attaccata alla piega.

NOTA: Per realizzare un punto invisibile più stretto o più largo, prima regolate a mano la lunghezza e l'ampiezza del punto. Poi sistemate la guida del piedino.

Cucite lentamente, accompagnando il tessuto lungo il bordo della guida.

4. Al termine, sul dritto del tessuto, la cucitura sarà praticamente invisibile.

NOTA: Fate pratica per realizzare punti invisibili. Eseguite sempre prima un test.

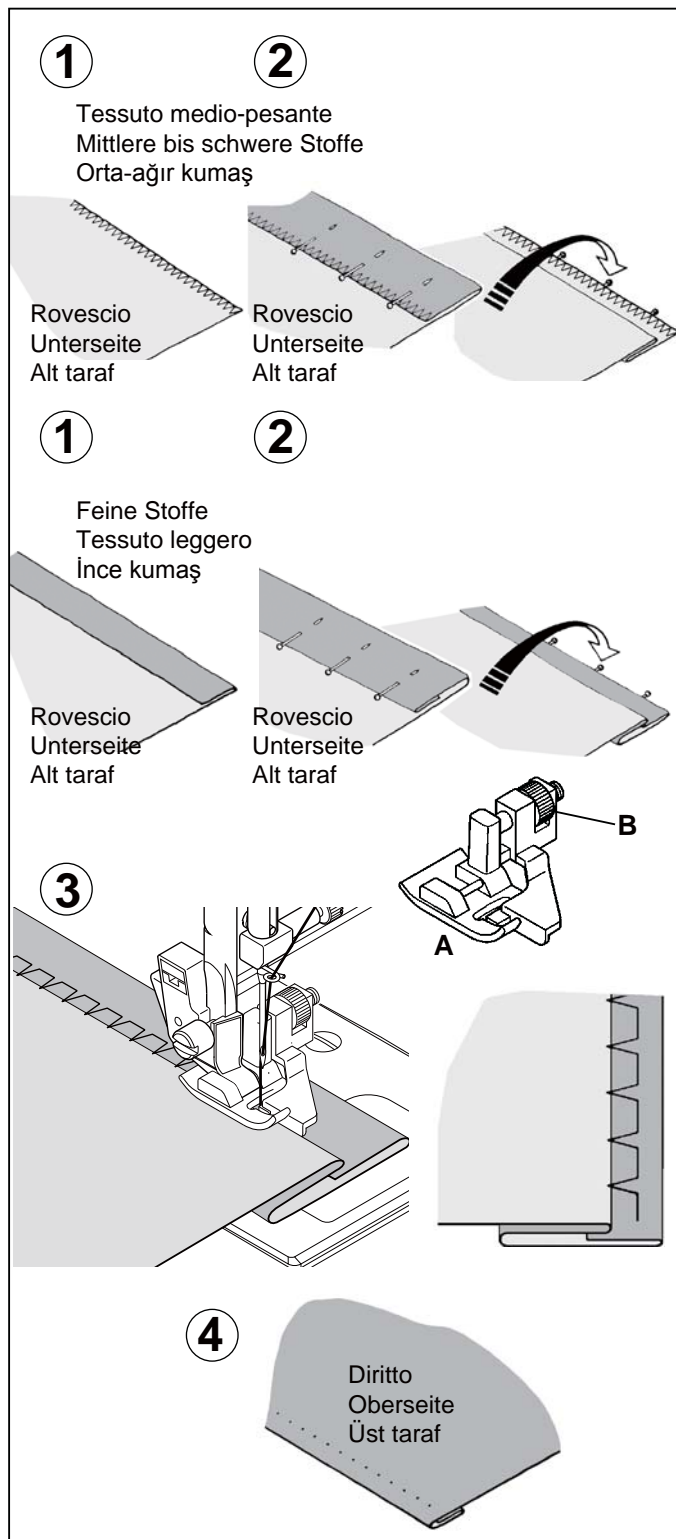

ZIG-ZAG A TRE PUNTI



IMPOSTAZIONI :Piedino - Piedino standard

Questo è un punto rinforzato perchè, come indica il nome, è composto da tre piccoli punti mentre il normale zig-zag ne presenta uno solo.

Per questa ragione è raccomandato per sorfilare la maggior parte dei tessuti.

E'ideale anche per rammendare strappi, applicare toppe, cucire asciugamani e per attaccare elastici bassi.

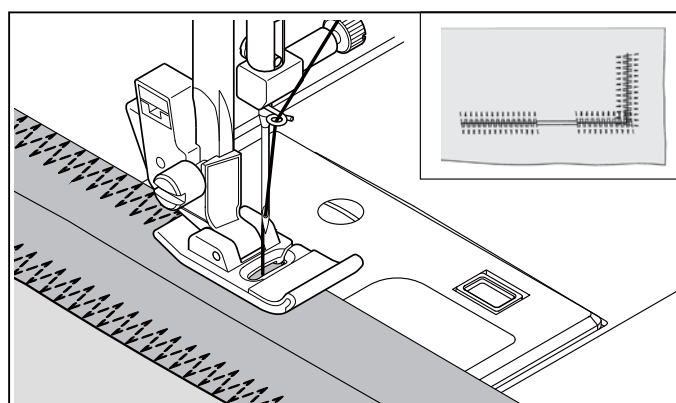

BLINDSTICH



EINSTELLUNGEN :Nähfuß - Standardfuß

 – Normaler Blindstich für normale Stoffe

 – Elastischer Blindstich für weiche, dehbare Stoffe

1. Versäubern Sie die Stoffkante: bei feinen Stoffen durch Umschlagen, bei mittleren bis schweren Stoffen durch Umnähen.
Legen Sie dann den Saum auf die gewünschte Breite, bügeln Sie ihn an und heften Sie ihn mit Stecknadeln.
2. Falten Sie nun den Stoff wie in der Abbildung gezeigt.

3. Legen Sie das Nähgut so unter den Nähfuß. Drehen Sie das Handrad entgegen dem Uhrzeigersinn, bis die Nadel völlig nach links schwenkt. Es ist wichtig, dass die Nadel mit ihrem linken Anschlag ganz knapp an der Falte einsticht. Falls dies nicht der Fall sein sollte, stellen Sie die Führung (B) auf dem Blindstichfuß so ein, dass die Nadel knapp an der Kante einsticht und die Blindstich-Führung am Anschlag der Falte entlang läuft.

HINWEIS: Für einen engeren oder breiteren Blindsaum, zuerst Stichlänge und -breite wie gewünscht einstellen. Dann Führung einstellen.

Nähen Sie langsam, und führen Sie den Stoff gleichmäßig entlang der Führung.

4. An der Oberseite ist der Blindstich nun kaum zu sehen.

HINWEIS: Da diese Technik ein wenig Übung erfordert, wird immer die Durchführung einer Nähprobe empfohlen.

MEHRFACHER ZICKZACKSTICH



EINSTELLUNGEN :Nähfuß - Standardfuß

Der Elastikstich ist besonders strapazierfähig, weil er, anders als der normale Zickzackstich, auf gleichem Raum drei kleine, kurze Stiche näht.

Aus diesem Grund wird das Stichprogramm zum Versäubern der meisten Materialien empfohlen.

Weiterhin ist er gut einzusetzen zum Flickern, zum Nähen von Frottee, für Quiltarbeiten und zum Aufnähen von Gummibändern.

Bei Stichlänge 0 können Sie sehr gut Riegel nähen.

GIZLI DİKİŞ



AYARLAMALAR : Baskı Ayağı- Gizli Dikiş Ayağı

 – Normal sert kumaşlar için normal gizli dikiş

 – Yumuşak, esneyebilir kumaşlar için esnek gizli dikiş

1. İlk önce ham kenarı bitirin. Bu işlemi, ince kumaşları ters çevirerek veya normal-ağır kumaşlarda sürfile dikiş yaparak gerçekleştirin.
Ardından kenarı gerektiği kadar kıvrıp bastırın ve dikiş.
2. Şimdi kumaşı ters tarafı en üste gelecek şekilde katlayın.

3. Kumaşı, ayağın altına yerleştirin. İğne tamamen sola ayarlanıncaya kadar volanı kendinize doğru çevirin. İğne, kumaşın katını delmelidir. Eğer delmiyorsa, iğne kumaşın katını delemek ve kılavuz kumaş katına dayanacak şekilde Gizli Dikiş Ayağı (A) üzerindeki kılavuzu (B) ayarlayın.

NOT: Dar veya geniş gizli dikiş için, ilk önce elle uzunluk ve genişlik düğmelerini istediğiniz uzunluğa ve genişliğe ayarlayın. Ardından, ayak üzerindeki kılavuzun ayarlama işlemini yapın.

Kumaşı dikkatli bir şekilde kılavuz kenarı boyunca yönlendirerek yavaşça dikiş dikiş.

4. İşlem tamamlandığında, dikiş kumaşın düz tarafında neredeyse görünmeyecek şekilde olmalıdır.

NOT: Gizli dikişleri yapmak için pratik yapmanız gerekir. Her zaman, önce bir deneme dikişi yapın.

ÇOKLU ZİG-ZAG DİKİŞ



AYARLAMALAR : Baskı Ayağı- Genel Amaçlı Ayak

İsminden de anlaşılacağı gibi bu sağlam bir dikiştir ve normal zig-zag dikişlerin sadece bir dikiş yaptıkları yerde bu, üç kısa dikiş yapar.

Bu nedenle, çoğu kumaş türlerini sürfile yapmak için tavsiye edilir.

Bu dikiş aynı zamanda punteriz, yırtık tamiri, yama, havlu dikme, patchwork ve düz elastik bant dikme işlemleri için de idealdir.

PUNTI ELASTICI

IMPOSTAZIONI :Piedino - Piedino standard

I punti elastici sono principalmente utilizzati per usi su maglina o tessuti elasticizzati, ma possono anche essere utilizzati su tessuti normali.

DIRITTO ELASTICO



Il punto elastico diritto è molto più resistente del normale punto diritto perché penetra tre volte: in avanti, indietro e ancora in avanti.

E' particolarmente indicato per rinforzare le cuciture di abiti sportivi in tessuto elastico e non elastico, e per cuciture curve che subiscono molta tensione.

Potete utilizzare questo punto anche per risvolti, colletti e polsini, per dare una rifinitura professionale ai vostri indumenti.

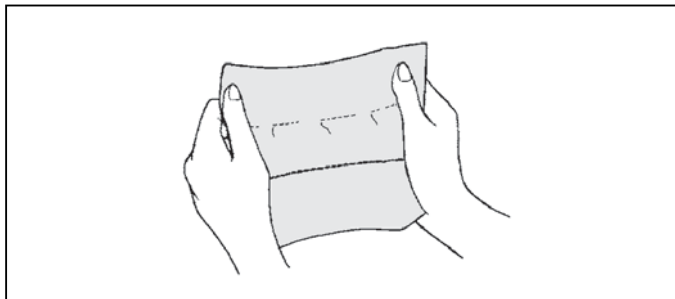

PUNTO OVERLOCK



Questo punto è utilizzato in modo particolare per l'abbigliamento sportivo. La cucitura viene effettuata e rifinita in un'unica operazione. E' molto efficace anche per riparare orli grezzi o consumati.

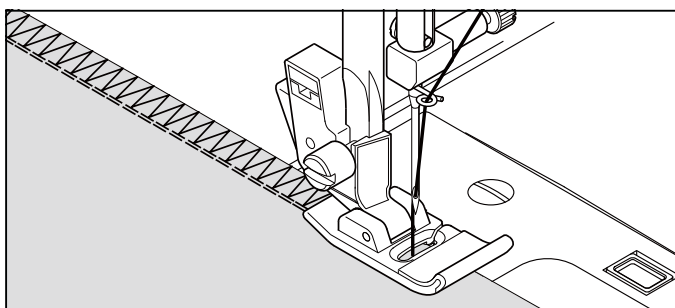

ZIG-ZAG ELASTICO



Lo zig zag elastico costituisce un metodo rapido per rifinire un bordo grezzo e fornire un punto decorativo, in un'unica operazione. Ideale per bordare collarini, giromanica, maniche e orli.

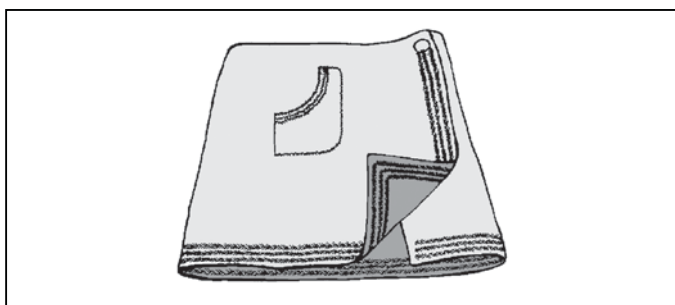

PUNTO PIUMA



Questo punto può essere utilizzato anche per rifinire e per inserire nastri e bordure.

E' ideale anche per applicazioni di quilting e per giunture di bordi.

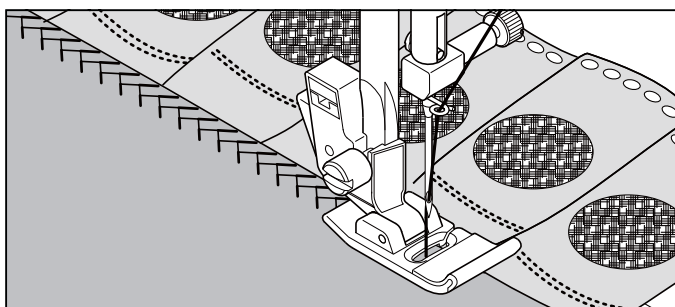

PUNTO COPERTA



Gli aspetti decorativi, uniti alla praticità di questo punto, ne consentono l'applicazione per orlare tovaglie e tovaglioli.

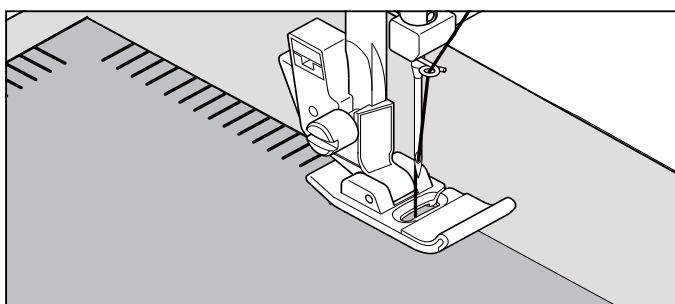

SUPER-NUTZSTICHE (STRETCHSTICHE)

EINSTELLUNGEN : Nähfuß - Standardfuß

Stretchstiche werden hauptsächlich für Strickwaren oder andere elastische Materialien verwendet, sie eignen sich aber auch für gewebte Stoffe.

STRETCH-GERADSTICH



Der Stretch-Geradstich ist viel stärker als der normale Geradstich, weil er den Stoff mit jeweils drei Stichen verbindet - vorwärts, rückwärts und wieder vorwärts.

Er eignet sich deshalb vor allem für elastische Stoffe, zur Verstärkung von Nähten bei Sportbekleidung und für alle besonders strapazierfähigen Nähte.

Sie können ihn auch zu dekorativen Zwecken z.B. auf Kragen oder Manschetten benutzen, um Ihrer Kleidung ein professionelles Finish zu verleihen.

OVERLOCKSTICH



Dieser Stich wird speziell zum Nähen von Sportbekleidung verwendet. Genauso gut lassen sich damit verschlissene und offene Kanten reparieren.

STRETCH-ZICKZACKSTICH



Mit dem Stretch-Zickzackstich können Sie in einem Arbeitsgang versäubern und eine dekorative Naht erhalten. Ideal zur Kantenverarbeitung am Halsausschnitt, an Ärmeln oder Säumen.

FEDERSTICH



Dieser Stich wird zum Absteppen und zum Aufnähen von Spitzen und Bändern benutzt.

Das Stichmuster eignet sich auch ideal für Quilt-Applikationen und zum Verbinden von Stoffkanten.

KANTENSTICH



Dieser Stich vereint dekoratives Aussehen mit praktischem Nutzen, z.B. für Tischdecken oder Servietten.

ESNEK (RİKRAK) DİKİŞLER

AYARLAMALAR : Baskı Ayağı - Genel Amaçlı Ayak

Esnek dikişler genellikle örgü veya esnek kumaşlarda kullanıldığı gibi dokuma kumaşlarda da kullanılabilir.

DÜZ ESNEK (RİKRAK) DİKİŞ



Düz esnek (rikrak) dikiş, üç kez ipliği kilitlediğinden dolayı (ileri, geri ve ileri) sıradan düz dikişten çok daha sağlamdır.

Bu dikiş tipi özellikle esnek ve esnek olmayan spor kıyafetlerindeki dikişleri sağlamlaştırmak ve çok zorlanan bölgelerdeki kavisli dikişler için uygundur.

Bu dikişi aynı zamanda giysilerinize profesyonel bir görüntü vermek üzere klapa, yaka ve manşetleri üstten dikmek için de kullanın.

SÜRFİLE DİKİŞİ



Bu dikiş özellikle spor kıyafetleri dikmek için kullanılır. Bir işlemden dikiş diker ve bitirir. Ham veya aşınmış kenarlarının tamir edilmesinde çok kullanışlıdır.

RİK RAK DİKİŞ



Rik rak, tek işlemde ham bir kenarı bitirmede ve dekoratif bir üst dikiş sağlamada hızlı bir yöntemdir. Yaka bantlarını, kol ağzlarını ve kenarlar bastırmak için idealdir.

CİVANKAŞI DİKİŞİ



Bu dikiş, üst dikiş için ve dantel ve süsleme eklemek için kullanılabilir.

Aynı zamanda kapitone dikiş uygulamaları ve kenar birleştirme için de idealdir.

BATTANIYE DİKİŞİ



Bu dikişin pratik kullanımıyla birlikte dekoratif görünümü, kenar bastırma dikişinde kullanılmasına ve yorgana applike yapmaya olanak sağlar.

PUNTO A NIDO D'APE



1. Formare una linea diritta di piegoline sul tessuto che si desidera cucire a punto smock.
2. Con una stretta striscia di tessuto, direttamente sotto la linea delle pieghe, cucire sopra la pieghettatura, Il disegno risulterà una serie di piccoli diamanti.

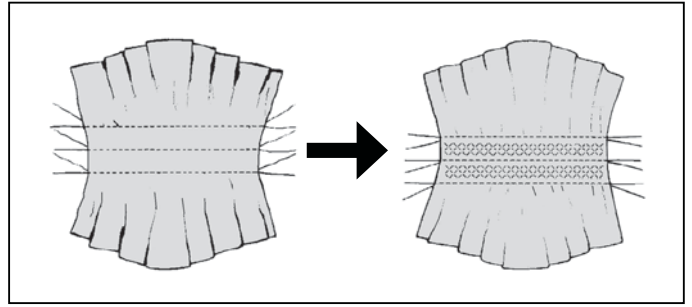

OVERLOCK ELASTICO



Un punto che cuce e sopraggitta al tempo stesso, per ottenere una cucitura stretta e flessibile, particolarmente indicata per costumi da bagno, tute, T shirt, tutine elastiche in nylon, asciugamani elastici, jersey e jersey di cotone.

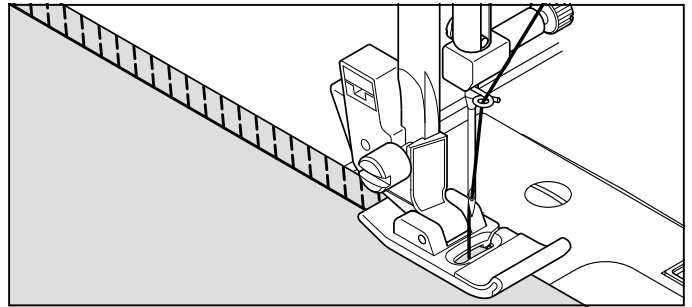

PUNTO TURCO



Il punto turco è perfetto per fissare un elastico piatto, per sopraggito e per cucire e sorfiare in una sola operazione su tessuti leggermente elastici e quelli non elastici come il lino, tweed, cotone medio e pesante.

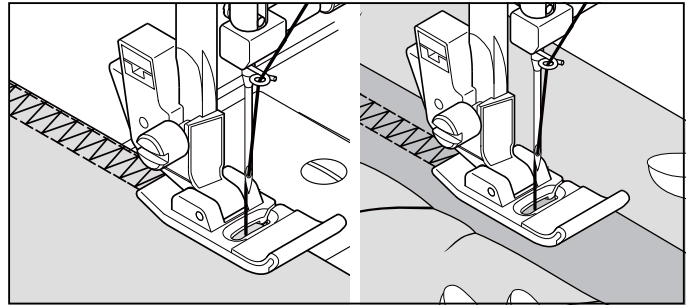

SOPRAGGITTO OBLIQUO



Eccellente per orlare in modo raffinato tovaglie e lenzuola. Cucite lungo il bordo grezzo e rifilate a filo dell'esterno della cucitura.

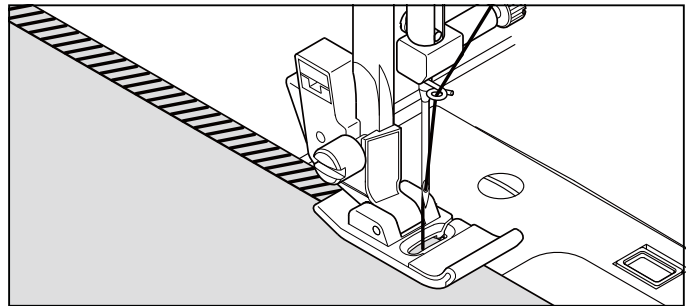

PUNTO SPINA



E' un punto versatile usato per giuntare pezzi di tessuto e per dare un tocco decorativo.

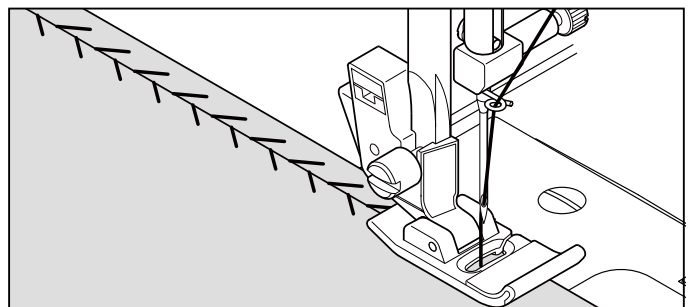

KRÄUSELN MIT DEM WABENSTICH



70

1. Nähen Sie mehrere Geradstiche in gleichem Abstand auf dem Kleidungsstück, das Sie smoken möchten.
2. Zwischen die Geradnähte nähen Sie ein Elastikband mit dem Wabenstich auf.
Die Geradnähte können danach entfernt werden.

BAL PETEĞİ DİKİŞİ



70

1. Büzmek istediğiniz kumaşta birkaç büzgü sırası yapın.
2. Kumaşın dar parçası doğrudan büzgü çizgisinin altında iken, büzgülü kısımları dikiş. Desen, bir dizi küçük elmaslar gibi görünecektir.

STRETCH-OVERLOCKSTICH



75

Mit dem Stretch-Overlock-Stich nähen und versäubern Sie in einem Arbeitsgang und erhalten eine schmale, geschmeidige Naht. Besonders gut für Schwimm- und Sportbekleidung, T-Shirts, Frottee und Jersey.

EĞİMLİ SÜRFİLE DİKİŞİ



75

Dar ve dökümlü bir dikiş yapmak için tek işlemde dikiş ve sürfile; özellikle yüzme kıyafeti, spor kıyafeti, T-shirt, esnek naylon bebek kıyafeti, esnek havlu, jarse ve pamuklu jarse için uygundur.

TÜRKİSCHER STICH



11

Der türkische Stich ist perfekt geeignet für das Annähen flacher Gummibänder, für das Nähen von Kanten und das gleichzeitige Nähen und Versäumen von Kanten bei Stoffen mit einem geringen Stretchanteil und bei Stoffen ohne Stretch wie Leinen, Tweed und mittleren bis schweren Baumwollstoffen.

TÜRK DİKİŞİ



11

Türk işi dikiş düz-esnek kumaşlarda ekleme, sürfile, dikiş için ve streç kumaşlarda tek seferde hafif sürfileler için ve keten gibi esnek olmayan, tüvit ve orta kalın pamuklu kumaşlar için mükemmel sonuçlar verir.

GENEIGTER KANTENSTICH



76 85

Hervorragend zum Verzieren von Tisch- und Bettwäsche. Auf glatten Stoffen können Sie einen spitzenähnlichen Effekt erzielen. Nähen Sie entlang der Schnittkante, und schneiden Sie den Stoff dicht an der Außenseite des Stiches ab.

EĞİMLİ PATCHWORK DİKİŞİ



76 85

Zarif görümlü masa ve yatak örtülerinin gizli dikişi için mükemmeldir. Kumaşın ham kenarı boyunca dikiş yapın ve dikişin dış tarafına yakın bir noktada kesin.

DORNSTICH



25

Dieser Stich eignet sich für zahlreiche Anwendungen, insbesondere zum Zusammennähen sowie für dekorative Effekte

DİKEN DİKİŞİ



25

Kumaş parçalarını birleştirmek ve dekoratif bir dokunuş yapmak için kullanılan çok amaçlı bir dikiştir.

PUNTO SOPRAGGITTO RINFORZATO



80 81

Entrambe i punti sono perfetti per attaccare un elastico piatto. Possono anche essere utilizzati per punti smock e per finitura di cuciture.

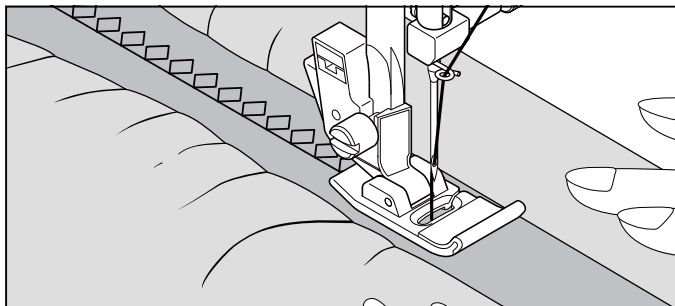

PUNTO MAGICO



15

Il punto magico è un bel punto decorativo, l'ideale per rattoppare tessuti elasticizzati come la maglina e maglieria.

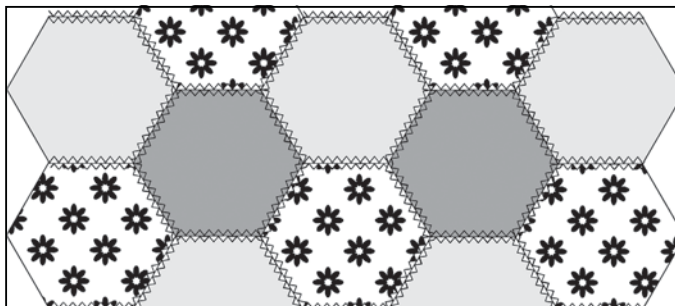

INCROCIATO



74

Utile per cucire e rifinire tessuti elasticizzati o per decorare i bordi.

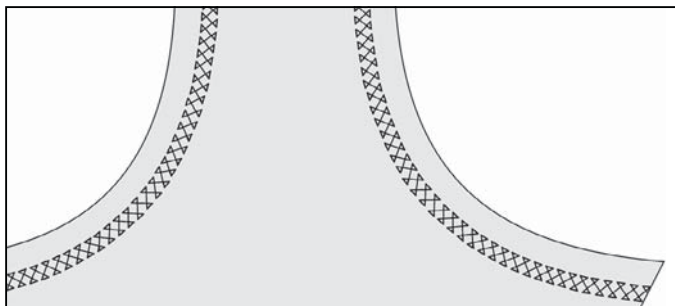

PUNTO SPILLO



68 78

Il punto spillo è un modello tradizionale di punto usato per lo smerlo come i bordi e per il lavoro di applicazioni.

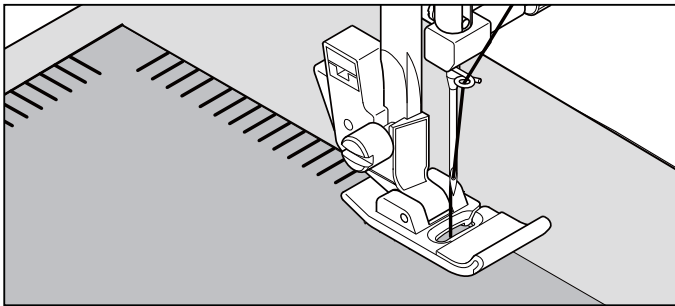

PUNTO ENTREDEUX



71

Utilizzato per cuciture decorative sui bordi e anche per orli a giorno. L'entredeux è spesso cucito con l'ago a lancia (Singer cat. 2040) per creare buchi nel motivo cucito.

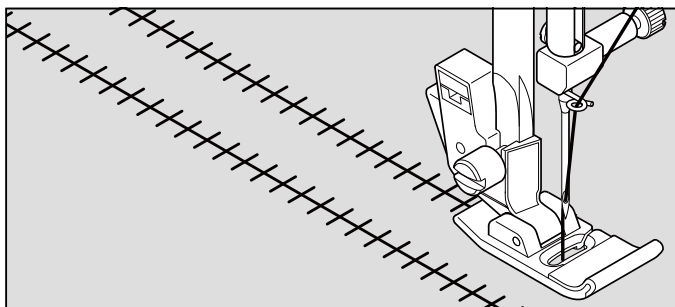

OVERLOCKSTICH



80 81

Beide Stiche eignen sich perfekt für das Annähen flacher Gummibänder.

Sie können auch für das Smoken und als Nahtende verwendet werden.

GÜÇLENDİRİLMİŞ OVERLOK DİKİŞİ



80 81

Bu dikişlerin her ikisi de düz esnek kumaşlar için mükemmel sonuçlar verir. Büzgü ve dikiş bitişi olarakta bu dikişler kullanılabilir.

HEXENSTICH



15

Der Hexenstich eignet sich nicht nur als Zierstich, sondern auch zum Zusammennähen von elastischen Stoffen wie Jersey und Strickwaren.

SİHİRBAZ DİKİŞ



15

Sihirbaz dikiş, dekoratif bir dikiş olmanın yanı sıra, jarse ve triko gibi streç kumaşları yamamak için idealdir.

HEXENSTICH



74

Zum Nähen und Versäubern von elastischen Stoffen sowie zur Randverzierung.

ÇAPRAZ DİKİŞ



74

Elastik kumaşları dikmek ve bitirmek veya kenarları süslemek için kullanılır.

PIKOTSTICH



68 78

Der Pikotstich ist ein traditionelles Stichmuster für spitzenähnliche Ziersaumnähte und Applikationen.

PATCHWORK DİKİŞ



68 78

Patchwork dikiş, pike kenar ve applike işleri için kullanılan bir dikiş desenidir.

ENTREDEUX-STICH



71

Dieser Stich wird für Kantenverzierung und traditionelle Stickmuster verwendet. Für die Hohlsaumtechnik benötigen Sie eine Wing-Nadel (Singer Style 2040).

SÜSLEME DİKİŞİ



71

Kenarlarda ve eski moda dikişlerde kullanılan süslemeli bir dikiş.

PUNTO SCALA



72

Il punto scala è usato principalmente per orli a giorno. Può anche essere usata per cucire nastri con lo stesso colore del filo o con colori diversi. Posizionate il punto al centro e otterrete un effetto speciale di decorazione.

Un altro uso è quello di cucire nastri o elastici.

Per l'orlo a giorno, scegliere un tipo di tela di lino e dopo aver cucito il punto scaletta, sfilate le trame interne del tessuto così da ottenere il classico orlo a giorno.

NOTA: Se volete ottenere una frangia di fili, cucite accuratamente lungo la trama del tessuto.

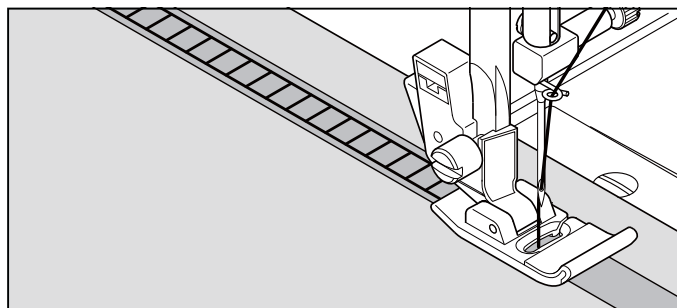

PUNTO CRISS CROSS



73 82

Utilizzato per cucire e rifinire tessuti elasticizzati o per decorazioni di bordi.

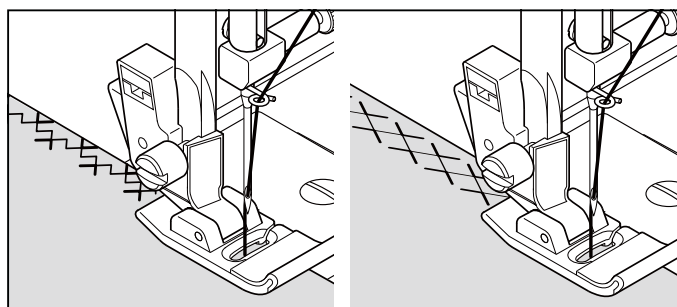

PUNTO A SPINA DI PESCE



77

Utile per creare rifiniture decorative o ricami.

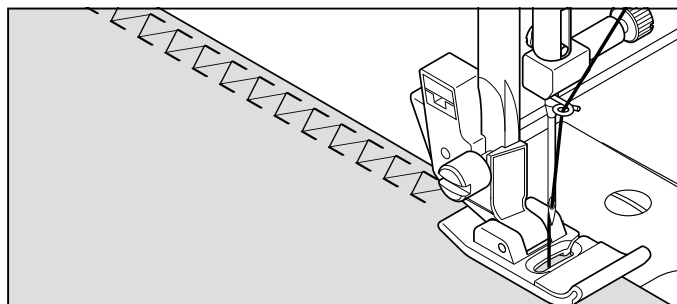

CUCIRE UN BOTTONE



90

IMPOSTAZIONI: Piedino - Piedino per bottoni
Leva abbassa griffa -

Posiziona il tessuto e il bottone sotto il piedino. Abbassa il piedino, regola l'ampiezza su 0 e cuci qualche punto di sicurezza. Seleziona l'ampiezza tra 3 e 5 mm. Gira il volantino per assicurarti che l'ago passi attraverso i buchi del bottone. Regola l'ampiezza se necessario. Cuci 10 punti incrociati.

Se vuoi creare un gambo con il filo, posiziona un ago sopra il bottone e cuci al di sopra di questo; quando avrai finito, togli l'ago e il gioco è fatto.

Indicazioni utili: Per affrancare il filo, prendere i fili dal rovescio del tessuto e legarli insieme.

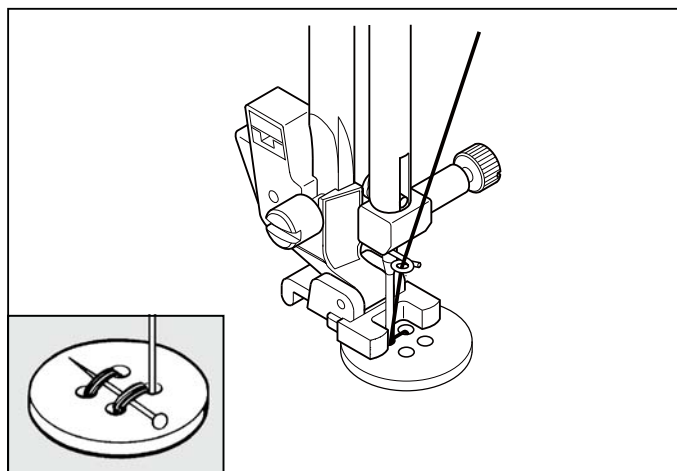

LEITERSTICH



Der Leiterstich wird hauptsächlich für Hohlsaumarbeiten verwendet. Er wird aber auch zum Aufsteppen von schmalen Bändern, auch mit kontrastierenden Farben, eingesetzt. Durch gezielte Platzierung der Stichmuster können dekorative Effekte erzielt werden.

Der Leiterstich eignet sich auch für Plattstickereien auf schmalen Bändern, Einlaufgarnen und Gummibändern.

Hohlsaumarbeiten gelingen am besten mit größerem Leinen. Nach Ausführung des Leiterstiches ziehen Sie die Fäden entlang den Innenkanten des Leitermusters, um eine luftige Optik zu erzielen.

HINWEIS: Achten Sie darauf, genau im Fadenlauf zu nähen, wenn Sie anschließend Fäden ausziehen möchten.

KREUZSTICH



Zum Nähen und Versäubern von elastischen Stoffen sowie zur Verzierung, insbesondere von Rändern.

GRÄTENSTICH



Eignet sich zur Anfertigung von dekorativen Bordüren

KNOPF ANNÄHEN



EINSTELLUNGEN : Knopfannähfuß
: Transport-Schalter -

Stoff und Knopf unter den Nähfuß legen. Nähfuß absenken. Handrad drehen und prüfen, dass die Nadel in beide Knopflochbohrungen sauber einsticht. Falls erforderlich, Stichbreite einstellen. Etwa 10 Stiche nähen.

Um einen Knopf mit Stiel anzunähen, eine gerade Steck- oder Nähmaschinennadel zwischen die Knopfbohrungen legen und über der Stecknadel nähen.

Tipp: Sichern Sie die Fäden, indem Sie sie auf die Stoffunterseite ziehen und verknoten.

MERDİVEN DİKİŞİ



Merdiven dikişi, genellikle çekme iplikli gizli dikiş için kullanılır. Aynı zamanda, farklı veya aynı renkli ince bir bandın dikilmesi için de kullanılabilir. Dikişi ortaya ayarlayarak dekorasyon için özel bir efekt elde edebilirsiniz.

Merdiven dikişi aynı zamanda dar kurdele, iplik veya elastik bir şeritle süsleme yapmak için de kullanılabilir.

Çekme iplikli iş için, kaba bir keten kumaşını seçin ve dikişten sonra, ipliği merdivenin içinden çekerek bir açık hava görünümü kazandırın.

NOT: İplikleri dışarı çekmek istiyorsanız, teğel çizgisi boyunca doğru diktiginizden emin olun.

ÇAPRAZ DİKİŞ



Esnek kumaşları dikmek ve bitirmek veya özellikle kenarları süslemek için kullanılır.

KİLÇİK DİKİŞ



Dekoratif kenarlar yaratmak için kullanabilirsiniz.

DÜĞME DİKME



AYARLAMALAR : Baskı Ayağı - Düğme dikme ayağı
: Yürütme dişlisi
: Örgü Plakası

Kumaşı ve düğmeyi baskı ayağının altına yerleştirin. Baskı ayağını indirin. İğnenin sol ve sağ düğme deliklerinden çıktığından emin olmak için volanı çevirin. Gerekirse, genişliği ayarlayın. 10 çapraz dikiş dikiş.

Bir düğme altı halkası gerektiğinde, örgü iğnesini düğmenin üstüne yerleştirin ve dikiş.

Faydalı İpucu: İpliği sağlamlaştırmak için, her iki ipliği kumaşın arka tarafına çekin ve birbirine bağlayın.

ESECUZIONE ASOLE

USO DEL PIEDINO PER ASOLE

1. Inserire un bottone tra la il fermo A e il fermo B
2. E' possibile cucire asole che si adattano alle dimensioni del bottone

Quando cucite un'asola, per evitare un rumore battente continuo, togliete il piano convertibile.

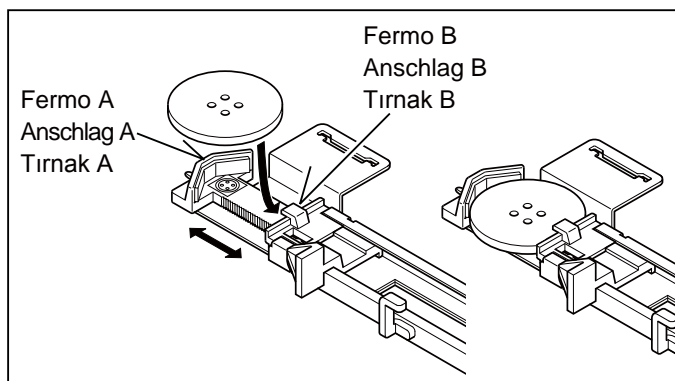

PROCEDURA

- * Utilizzare un supporto nell'area del vestito dove sono posizionati gli occhielli. Dev'essere utilizzato anche lo stabilizzatore.
- * Fate un'asola di prova su un pezzo di tessuto uguale a quello che state utilizzando, quindi provate l'asola con i bottoni che dovete cucire.

1. Selezionate uno dei disegni per asole.
2. Sostituite il piedino con il piedino per asole. (Vedi il paragrafo "Sostituzione del piedino" a pagina 22 - 23.)
3. (Vedi il paragrafo "Uso del piedino per asole" sopra.)
4. Regolate la leva del piedino di modo che scenda verticalmente tra i fermi A e B

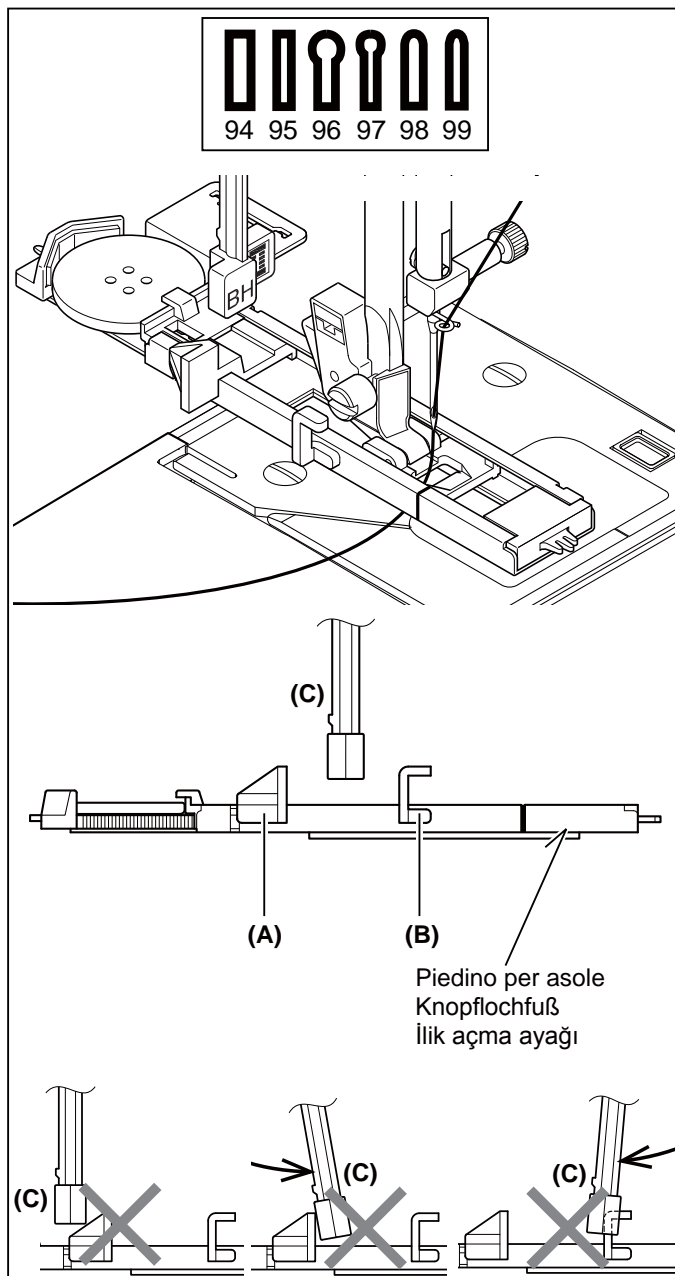

KNOPFLÖCHER

GEBRAUCH DES KNOPFLOCHFUSSES

1. Legen Sie einen Knopf zwischen A und B.
2. Die Knopflöcher können passend zur Größe des Knopfs genäht werden.

Um unangenehme Geräusche beim Nähen von Knopflöchern zu vermeiden, entfernen Sie den Freiarm.

VORBEREITUNG ZUM NÄHEN

- * Verwenden Sie im Bereich der Knopflöcher eine Einlage. Ein Stickvlies sollten Sie ebenfalls verwenden.
- * Nähen Sie ein Knopfloch zur Probe auf einem Reststück Ihres Stoffes. Probieren Sie es mit dem betreffenden Knopf aus.

1. Wählen Sie eines der Knopflochmuster.
2. Bringen Sie den Knopflochfuß an. (Siehe „Auswechseln der Nähfüße“, S. 22 - 23.)
3. Legen Sie den Knopf in den Knopflochfuß ein. (Siehe oben, „Gebrauch des Knopflochfußes“.)
4. Ziehen Sie den Knopflochhebel (C) so herunter, daß er senkrecht zwischen den beiden Anschlägen (A) und (B) steht.

İLİK AÇMA

İLİK AÇMA AYAĞININ KULLANILMASI

1. A tırnağıyla B tırnağı arasına bir düğme yerleştirin.
2. İlikler, düğmenin boyutuna uyacak şekilde dikilebilir.

İlik açarken vurma sesinin meydana gelmemesi için, yardımcı tablayı çıkarın.

YÖNTEM

- * Kıyafetin üzerinde iliklerin olduğu bir alanı arayüz olarak kullanın. Dengeleyici kullanılmalıdır.
- * Kullandığınız kumaşın artık bir parçasında ilik açma alıştırmaları yapın. Ardından seçilen düğmeyle ilik açmayı deneyin.

1. İlik açma desenlerinden birisini seçin.
2. Baskı ayağını ilik ayağıyla değiştirin. (22 - 23. sayfadaki “Baskı ayağını değiştirmek” konusuna bakın.)
3. Düğmeyi, düğme ayağına yerleştirin. (Yukarıdaki “Düğme ayağının kullanılması” konusuna bakın.)
4. (A) ve (B) ilik mekanizma parçalarının arasına dikey düşecek şekilde ilik kolunu (C) ayarlayın.

5. Segnate con precisione sul vestito la posizione dell'asola.
6. Mettete il tessuto sotto al piedino. Srotolate 10 cm circa di filo della bobina, sotto al tessuto, tirandolo verso il lato posteriore della macchina.
7. Allineate il segno dell'asola, che avete fatto sul tessuto, con il segno sul piedino per asola e abbassate il piedino.

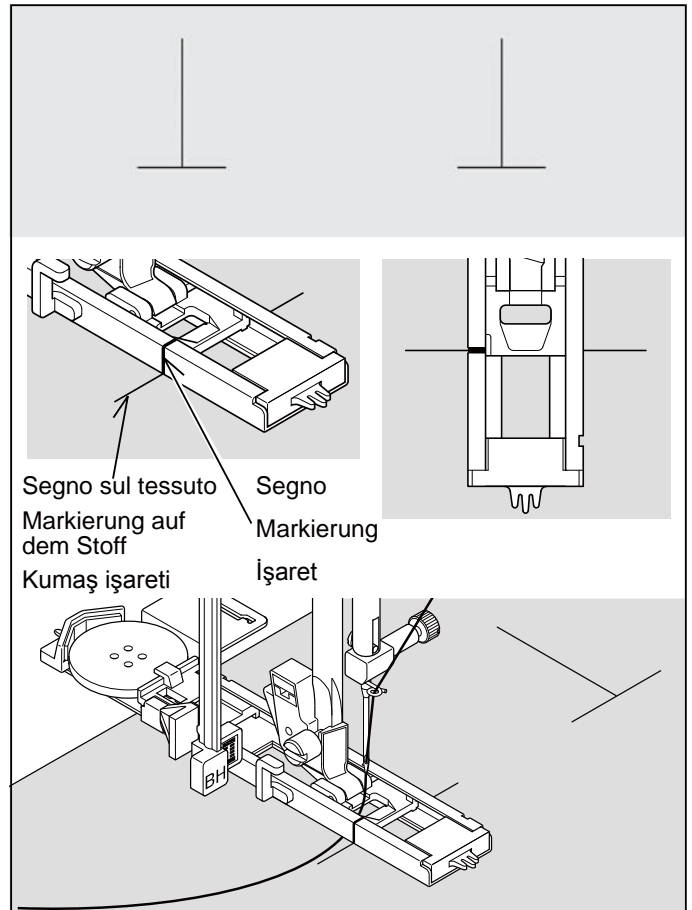

8. Tenendo il filo superiore, avviate la macchina.

* La cucitura verrà effettuata nell'ordine indicato dalla figura:

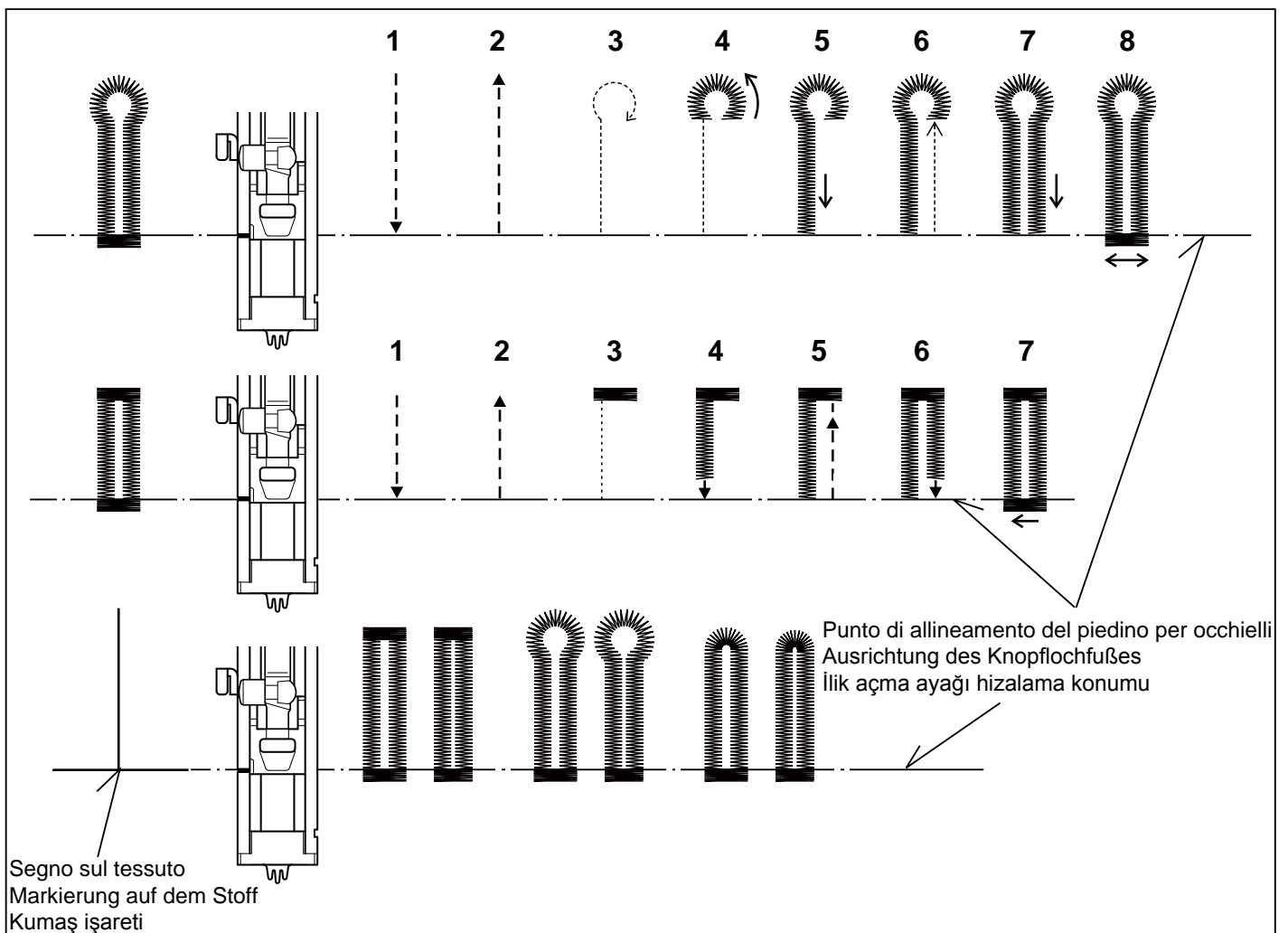

5. Markieren Sie die Position des Knopflochs sorgfältig auf Ihrem Stoff.
6. Legen Sie den Stoff unter den Knopflochfuß. Ziehen Sie ca. 10cm des Unterfadens unter dem Stoff nach hinten.

7. Wenn sich die Markierung des Knopflochfußes genau über der Markierung auf dem Stoff befindet, senken Sie den Nähfuß.

8. Halten Sie den Oberfaden leicht fest, und starten Sie die Maschine.

* Das Nähprogramm läuft automatisch folgendermaßen ab.

5. Kiyafetinizde iliğin konumunu dikkatli bir şekilde işaretleyin.
6. Kumaşı ayağın altına yerleştirin. Kumaşın altındaki masura ipliğini arkaya doğru yaklaşık 4 inç boyunda çekin.

7. Kumaşın üzerindeki ilik işaretini, ilik ayağındaki işaretle hizalayın ve ardından ilik ayağını indirin.

8. Üst ipliği tutarken makineyi çalıştırın.

* Dikiş, otomatik olarak aşağıdaki sıralamada tamamlanacaktır.

9. Al termine della cucitura, utilizzate un taglia-sole per tagliare il tessuto al centro dell'asola. Fate attenzione a non tagliare il filo della cucitura.

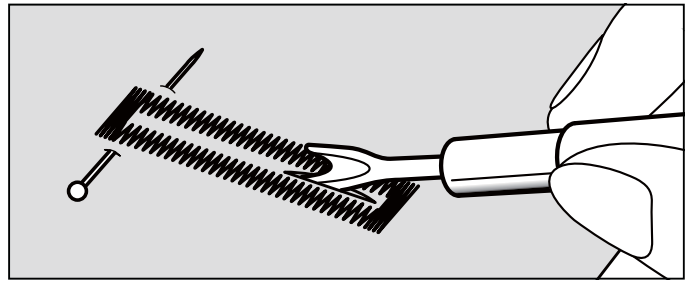

ASOLE CORDONATE

Agganciare il cappio del cordoncino sul gancio posteriore e tirare verso di voi le due estremità sotto al piedino.

Cucire l'asola in modo che lo zig-zag copra il cordoncino.

Quando terminato, sganciare il cordoncino dal piedino e tirare le due estremità come indicato, quindi, tagliare la parte in eccesso.

Se si desidera, al posto di tagliare precisamente la lunghezza in più, tirare il lato posteriore con un grosso ago a mano e poi legare per assicurarlo.

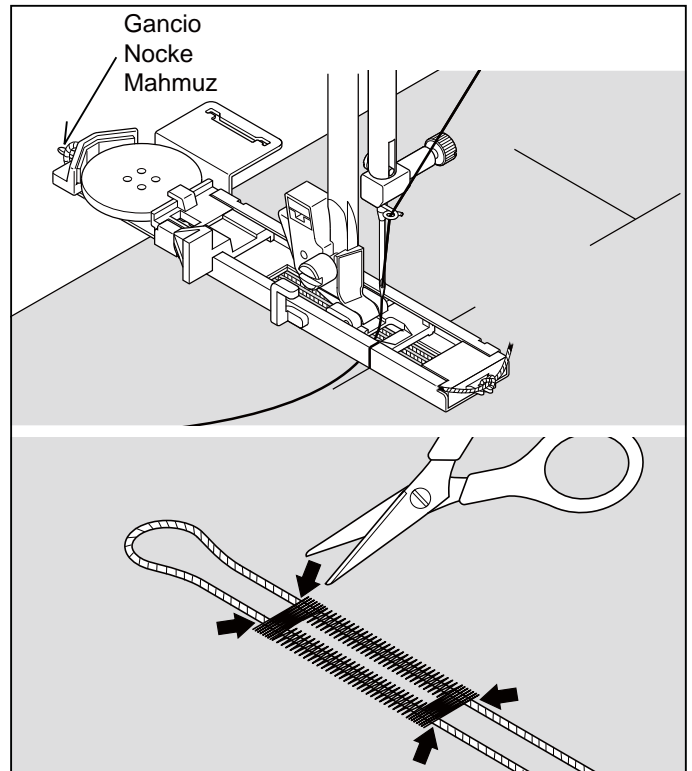

OCCHIELLI CON TESSUTI DIFFICILI DA CUCIRE

Se dovete fare degli occhielli su tessuti difficili da cucire o lungo il bordo di indumenti con molti strati, attaccate al piedino per occhielli la sotto-placca (A), come indicato nella figura.

Mettete il tessuto tra il piedino per occhielli e la sotto-placca ed avrete risultati perfetti.

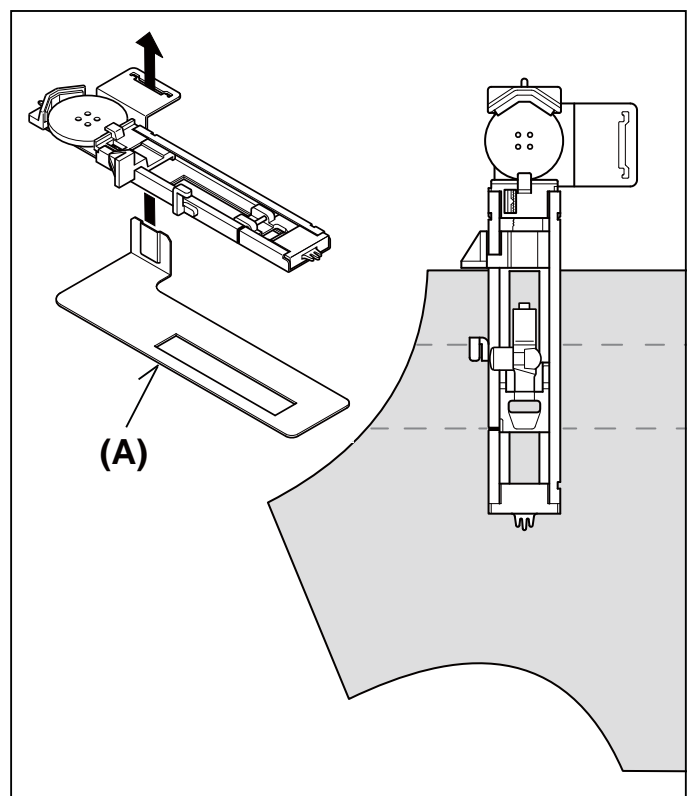

9. Wenn das Knopfloch fertiggenäht ist, schneiden Sie den Stoff in der Mitte des Knopflochs mit dem Trennmesser auf. Achten Sie darauf, keine Stiche des Knopflochs zu beschädigen.

KNOPFLOCH MIT EINLAUFFADEN

Hängen Sie den Einlauffaden an der Nocke der Knopflochfussole ein, und ziehen Sie beide Fadenenden unter dem Knopflochfuß nach vorne.

Nähen Sie die Knopflochraupen so, dass die Zickzackstiche den Einlauffaden überdecken.

Wenn das Knopfloch fertig genäht ist, ziehen Sie den Einlauffaden in das Knopfloch ein und schneiden Sie die beide Fadenenden knapp ab.

Anstatt die Garnreserve abzuschneiden, können sie diese auch mit einer langen Handnadel auf die Rückseite ziehen und verknoten.

KNOPFLÖCHER IN SCHWIERIGEN STOFFEN

Um Knopflöcher auf schwierigen Stoffen oder entlang der Kante von mehrlagigen Kleidungsstücken zu nähen, setzen Sie die Unterplatte (A) unter den Knopflochfuß gemäß Abbildung ein. Dadurch erzielen Sie perfekte Ergebnisse.

Legen Sie dann den Stoff zwischen der Unterplatte und dem Knopflochfuß.

9. Dikme işlemleri tamamlandığında iliğin ortasındaki kumaşı açmak için bir ilik açıcı kullanın.
Dikiş ipliğini kesmemeye dikkat edin.

KORDONLU İLİKLER

Doldurma kordonunu (kroşe ipliği veya ilik çevirme) destek üzerine kancalayın ve kordonun iki ucunu ayağın altına doğru öne çekin.

Zigzag kordonu kapatacak şekilde iliği dikiş.

Tamamlandığı zaman kordonu ayaktan ayırın ve ekstra boyu kesin.

Eğer istenilirse, Fazla uzunlukları kırmak yerine, arka tarafa bırakın ve güvenli olması için düğüm atın.

DİKİLMESİ ZOR KUMAŞLARDA İLİK AÇMA

Dikilmesi zor kumaşlarda veya çok katlı giysilerin kenarlarında ilik açarken, mükemmel ilikler açmak için, şekilde gösterildiği gibi ilik açma ayağının altına alt plakayı (A) takın.

Kumaşı, alt plaka ile ilik ayağı arasına yerleştirin.

OCCHIELLO MANUALE

* Utilizzare il punto per occhielli automatici (#94-99) e il piedino per occhielli automatici for bottoni fino a 45 mm di lunghezza. Per bottoni più larghi utilizzare il piedino per punti decorativi e l'occhiello manuale (#91-93).

* Utilizzare il piedino per punti decorativi per creare occhielli più larghi

1. Segnare la lunghezza dell'asola sul capo.
Posizionare il tessuto con il segno dell'occhiello sotto il piedino per punti decorativi così che lo stesso sia posizionato al massimo del segno dell'occhiello.

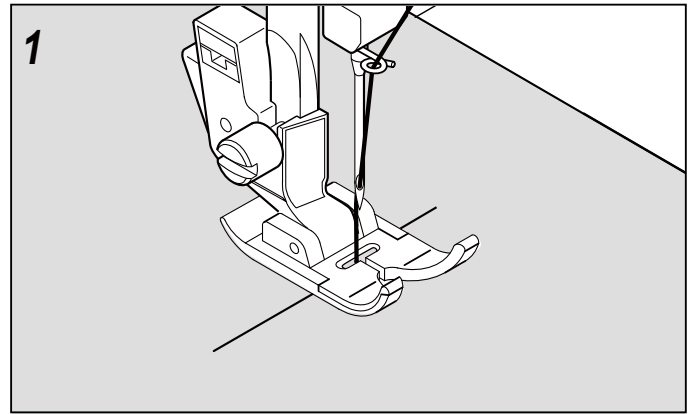

2. Far partire la macchina per formare la prima travettatura e il lato sinistro dell'occhiello.

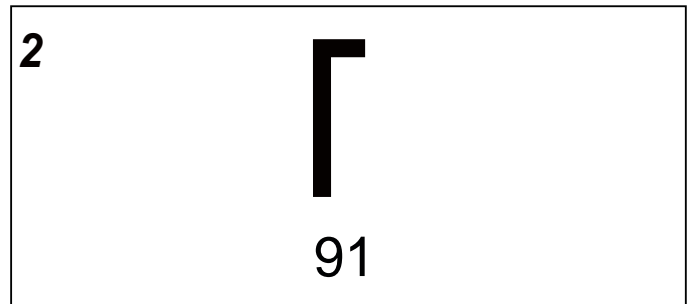

3. Cucire la seconda travetta e l'ago poi farà una serie di punti all'indietro per tornare all'inizio dell'asola.

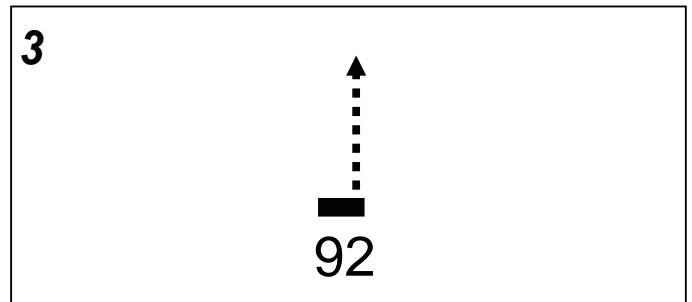

4. Cucite indietro fino alla fine del segno per completare l'asola.

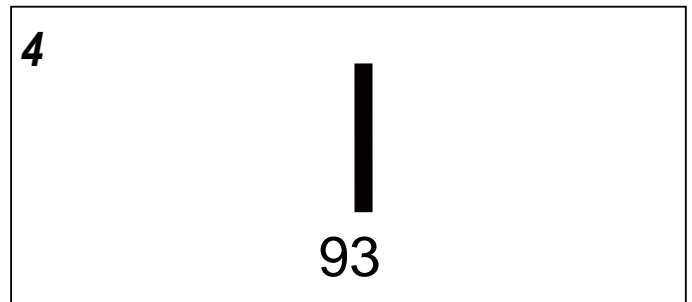

5. Finire la cucitura quando avete completato l'asola e premere il punto imbastitura.

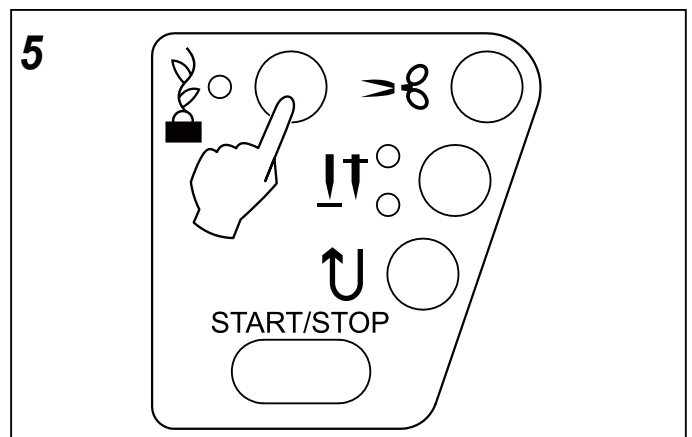

MANUELL GENÄHTES KNOPFLOCH

* Verwenden Sie die automatischen Knopflochstiche (#94-99) und den automatischen Knopflochfuß für Knöpfe bis zu einer Länge von 1 3/4 "(45mm). Für größere Knöpfe verwenden Sie den Satinnähfuß und die Knopflochstiche für manuelle Knopflöcher (#91-93).

* Für längere Knopflöcher verwenden Sie den Satinfuß.

1. Markieren Sie die Länge des Knopflochs vorsichtig auf Ihrem Kleidungsstück.
Legen Sie den Stoff mit den Knopflochmarkierungen so unter den Satinnähfuß, dass der Fuß an der oberen Knopflochmarkierung anstößt.

2. Starten Sie die Maschine. Zuerst werden der erste Riegel und die linke Seite des Knopflochs genäht.

3. Nähen Sie den zweiten Riegel. Nähen Sie rückwärts, bis die Nadel den Anfang des Knopflochs erreicht.

4. Nähen Sie vorwärts bis zum Ende der Knopflochmarkierung, um das Knopfloch zu beenden.

5. Sobald das Knopfloch beendet ist, stoppen Sie die Nähmaschine und drücken die Taste "Vernähen", um das Knopfloch zu fixieren.

ELLE İLİK AÇMA

* Otomatik düğme iliği dikişlerini (#94-99) ve otomatik düğme iliği ayağını, 1 3/4 "(45 mm) uzunluğuna kadar olan düğmeler için kullanın. Daha büyük düğmeler için, saten ayağını ve manuel düğme iliği dikişlerini (#91-93) kullanabilirsiniz.

* Daha geniş ilikler açmak için saten ayağını kullanın.

1. İliğin uzunluğunu elbise üzerinde dikkatlice işaretleyin. Kumaşı, saten ayağının altına düğme iliği işareti koyarak, ayak düğme iliği işaretinin üzerine gelecek şekilde yerleştirin.

2. İlk punterizi oluşturmak için makineyi çalıştırın ve iliğin sol tarafını dikiş.

3. İkinci bir punteriz dikiş ve iğne iliğin başlangıcına ulaşıncaya kadar geriye doğru dikiş dikiş.

4. İliği bitirmek için, ileri doğru ilik işaretinin ucuna kadar dikiş dikiş.

5. İliği bitirdiğinizde dikiş durdurun ve dikiş sağlamlaştırmak için Teyel Dikiş düğmesine basın.

CUCITURE DECORATIVE

Piedino per punti decorativi

Sono disponibili diversi punti decorativi.

Gli esempi seguenti mostrano come usare e cucire questi punti. Si possono utilizzare altri punti nella stessa maniera.

- Fate una prova di cucito su un pezzo di tessuto uguale a quello che dovrete utilizzare, per verificare il tipo di punto che dovrete utilizzare.
- Prima di iniziare a cucire, controllare che ci sia abbastanza filo nella bobina e assicurarsi che il filo non finisca durante la cucitura.
- Allentare leggermente la tensione del filo superiore.
- Per ottenere migliori risultati, utilizzare lo stabilizzatore appropriato per il tessuto con cui si lavora. Per esempio, posizionare un pezzo di stabilizzatore a strappo sotto l'area da cucire quando lavorate con un tessuto di cotone. (Si vedano le pagine 72-75 per maggiori consigli con la selezione degli stabilizzatori).

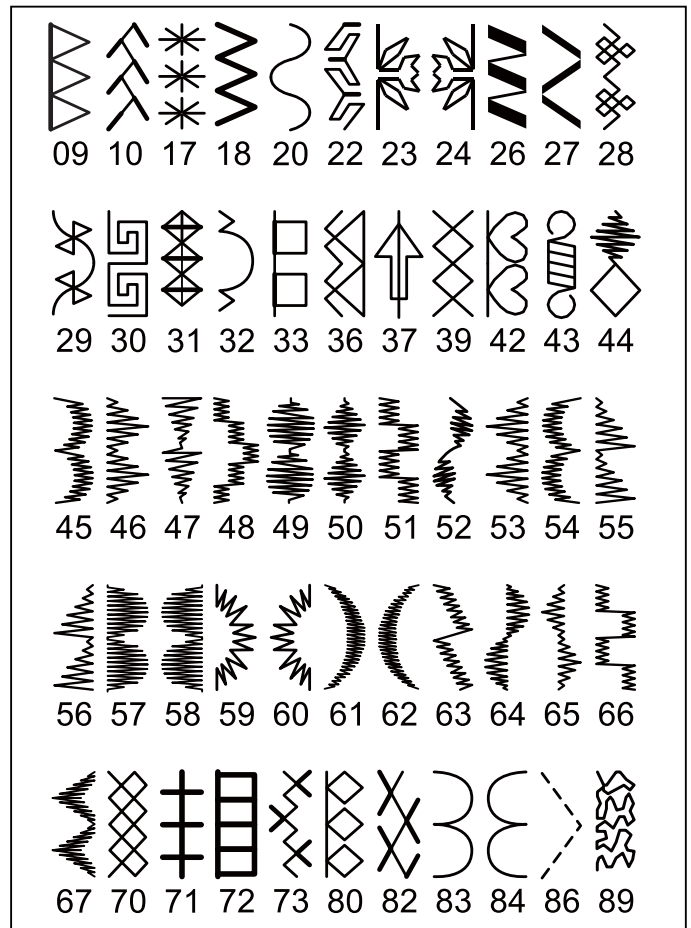

CONSIGLI PER CUCIRE DISEGNI

Festone (45)

Un punto decorativo ideale per maniche e colletti di abiti femminili e per bambini. Il punto serve anche per dare una forma al bordo. Se utilizzate il punto per questo ultimo scopo, prima cucite il punto con uno stabilizzatore sotto il tessuto. Rifilate il bordo del tessuto seguendo da vicino il punto; fate attenzione a non tagliare il filo del punto.

Piramide (46)

Il punto può essere utilizzato per abbellire nastri o per creare bordi decorativi su capi di abbigliamento e progetti per la casa.

Punto freccia (47)

Oltre ad essere utilizzato come punto decorativo, questo disegno può essere impiegato come travetta triangolare per rinforzare i punti in cui sono più facili sfilacciature. E' particolarmente indicato per cucire entrambi i bordi delle tasche.

ZIGzaga a scacchiera (48) e Scacchiera doppia (51)

Utilizzare uno sbieco ripiegare il bordo. Cucire il punto scacchiera sulla parte superiore.

Diamante (50)

Piegate sopra il bordo del tessuto e usate questo punto per rifinire il bordo.

I punti festone e diamante possono essere combinati per creare altri motivi originali.

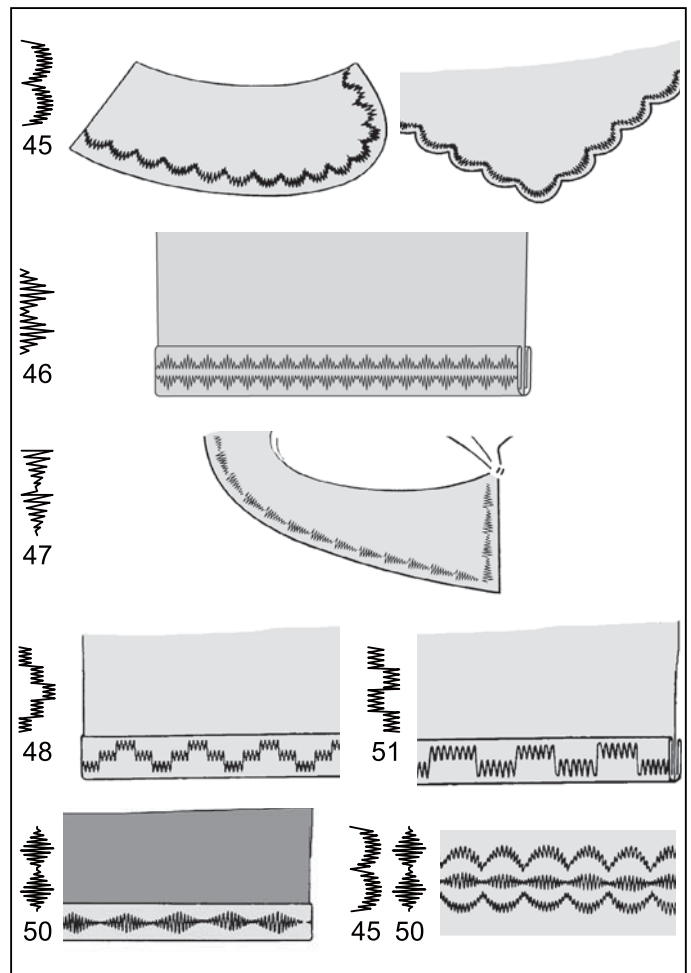

ZIERNÄHTE

Nähfuß: Satinfuß

Verschieden Arten von Zierstichen stehen zur Auswahl. Die ausgewählten Beispiele zeigen, wie man diese Stichmuster verwendet und näht.

Andere Stichmuster können genauso verwendet werden.

- Um das Stichmuster auszuprobieren, sollten Sie immer eine Nähprobe auf einem Reststück des verwendeten Stoffes machen.
- Stellen Sie vor dem Nähstart sicher, dass sich genug Faden auf der Unterfadenspule befindet, damit der Faden nicht während des Nähens zu Ende geht.
- Lockern Sie leicht die Oberfadenspannung.
- Für beste Nähergebnisse verwenden Sie Stickvlies oder Vliesline zum Unter- oder Einlegen in Ihren Stoff. Das sorgt für die nötige Stabilität beim Nähen. Abtrennbares Stickvlies ist zum Beispiel ideal, um mit dekorativen Zierstichen auf Baumwollstoff zu nähen. (Sehen Sie Seite 72-75 für mehr Info zur Wahl von Stickvliesen)

TIPPS ZUM MUSTERSTICKEN

Bogenstich (45)

Dieser Zierstich ist ideal zur dekorativen Versäuberung von Stoffkanten, z.B. an Tischwäsche oder Kinderbekleidung. Wird der Stich an einer Stoffkante genäht, legen Sie beim Nähen eine Verstärkung unter, z. B. Stickvlies. Entfernen Sie nach dem Nähen die Unterlage und schneiden Sie den Stoff entlang der Bogenkanten ab. Achten Sie darauf, nicht in die Stiche zu schneiden.

Pyramidenstich (46)

Dieses Stichmuster eignet sich zur Verzierung von Schrägbändern oder zum Erstellen von dekorativen Bordüren auf Kleidung oder Heimdeko-Projekten.

Pfeilstich (47)

Dieses Stichprogramm ist nicht nur ein dekorativer Stich, es eignet sich auch als dreieckiger Riegelstich zur Verstärkung von Stellen, die starker Belastung ausgesetzt sind. Besonders praktisch, um beide Ecken an Taschen zu sichern.

Treppenstich (48) und Schachbrett-Zickzack (51)

Falten Sie ein Schrägband zur Hälfte und schlagen Sie es um die Stoffkante. Stickern Sie das Muster auf das Schrägband.

Diamantstich (50)

Schlagen Sie die Stoffkante um und verwenden Sie diesen Stich, um die Stoffkante zu versäubern. Bogen- und Diamantstiche können zu neuen attraktiven Stichmustern kombiniert werden.

DEKORATIF DİKİŞ

Baskı ayağı: Saten ayağı

Farklı dekoratif dikiş tipleri bulunur.

Aşağıda, bu dikişlerin nasıl kullanılacağı ve nasıl dikileceği ile ilgili örnekler verilmiştir.

Diğer dikişleri de aynı şekilde kullanabilirsiniz.

- Kullanılacak dikiş desenini kontrol etmek için, dikilecek kumaşın bir parçası üzerinde bir deneme dikişi yapmalısınız.
- Dikişe başlamadan önce, dikiş sırasında ipliğin bitmemesi için masuraya yeterince iplik sarılı olduğundan emin olun.
- Üst iplik tansiyonunu hafifçe gevşetin.
- En iyi sonuçları elde etmek için, kullandığınız kumaşa uygun bir tela kullanın. Örneğin, Pamuklu kumaş kullanırken, dikiş bölgesinin altına çıkarılabilen bir tela parçası yerleştirin. (Tela seçimi konusunda daha fazla bilgi için sayfa 72-75'e bakın).

DESEN DİKİŞİ İLE İLGİLİ İPUÇLARI

Dalgalı Dikiş (45)

Bu, masa örtüsü veya çocuk kıyafetleri için kullanılan dikişler gibi kumaşların kenarlarını bitirmek için kullanılan ideal bir dekoratif dikiştir. Bu dikişi kumaşın kenarında dikerken, ilk önce kumaşın altına bir arka destek yerleştirerek dikişi yapın. Kumaşın kenarını dikiş boyunca kesin ve dikişi kesmemeye dikkat edin.

Piramit (46)

Bu dikiş, giysilerde ve ev süs eşyalarında verev biyeyi süslemek veya dekoratif kenarlar yaratmak için kullanılabilir.

Ok Başı (47)

Bu desen, dekoratif bir dikiş olarak kullanılmalarının yanında, kolayca çözülebilecek yerleri sağlamlaştırmak için bir üçgen biçimli punteriz dikiş olarak da kullanılabilir. Bu, özellikle ceplerin her iki kenarını dikmek için faydalıdır.

Dama Tahtası Zig-zag (48) ve Çift Dama Dikişi (51)

Verev bandı kullanın ve kenarını kıvrın. Bunun üst tarafına dama dikişi dikişin.

Elmas (50)

Kumaşın kenarını kıvrın ve kenarı düzeltmek için bu dikişi kullanın.

Diğer etkileyici desenleri yaratmak için, dalgalı kenar ve elmas desenli dikişler birleştirilebilir.

ALTRI ESEMPI DI CUCITURA

Vedere gli esempi qui a destra per ulteriori informazioni su come utilizzare i punti decorativi.

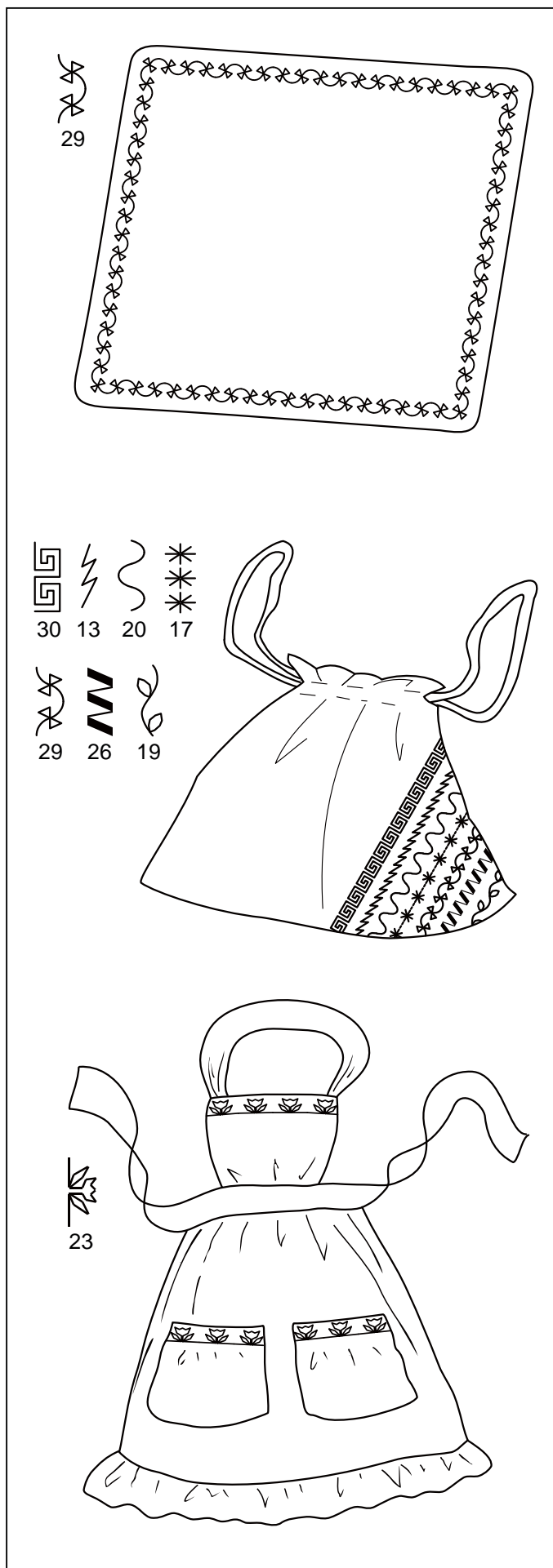

WEITERE NÄHBEISPIELE

Auf der rechten Seite finden Sie weitere Beispiele, wie Sie dekorative Stichmuster einsetzen können.

DAHA FAZLA DİKİŞ ÖRNEĞİ

Dekoratif dikişlerin kullanımı ile ilgili daha fazla örnek için sağ taraftaki örneklere bakın.

3. PREPARAZIONE PER IL RICAMO

PRIMA DEL MONTAGGIO DELL'UNITÀ RICAMO MONTAGGIO DEL PIEDINO PER RICAMO

ATTENZIONE  Accertatevi sempre di scollegare l'alimentazione della macchina per cucire prima di cambiare il piedino.

- * Sollevate la leva alzapiedino.
 - * Ruotare il volantino in senso antiorario (verso di voi) per sollevare l'ago nella posizione più alta.
1. Rimuovete le viti del piedino, il piedino e il relativo supporto.
 2. Montate il piedino per ricamo dietro la barra del piedino in modo che la leva guida si trovi al di sopra del morsetto di fissaggio dell'ago. Fissate il piedino stringendo le apposite viti.
 3. Ruotate il volantino verso di voi per sollevare e abbassare l'ago, e verificate che il piedino per il ricamo si sollevi e si abbassi insieme all'ago.

ATTENZIONE  Fate attenzione a non toccare l'ago quando sostituite il piedino.

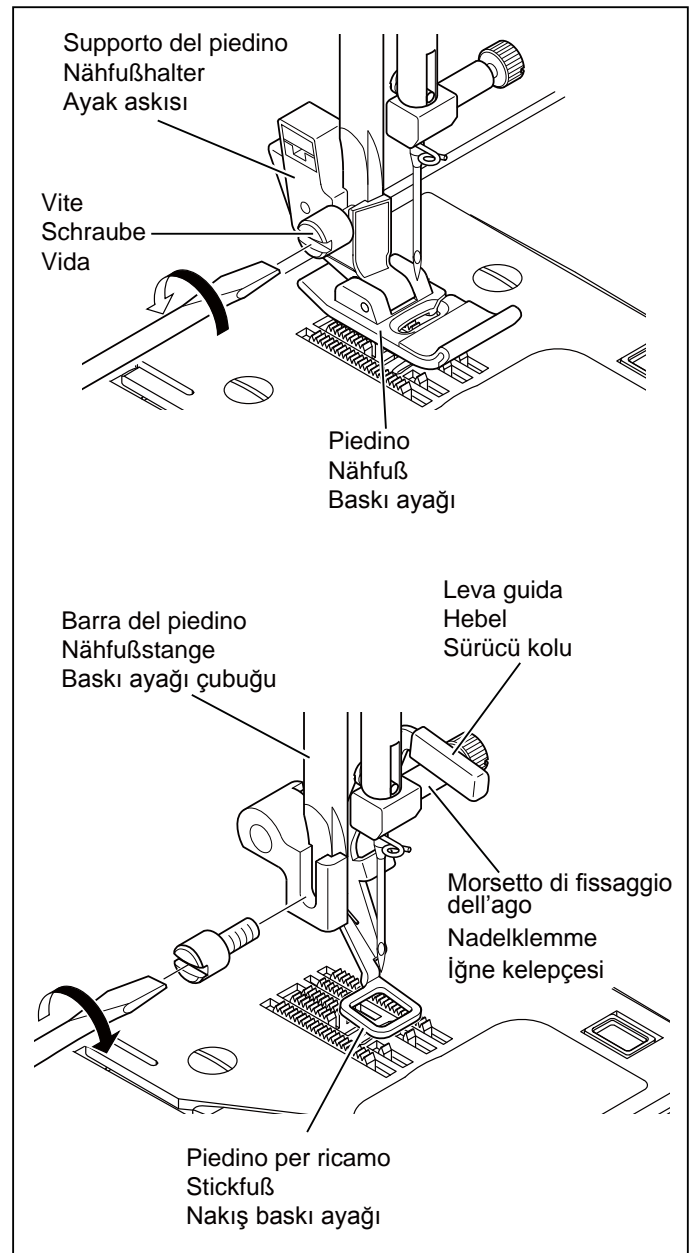

AVVOLGIMENTO DELLA BOBINA

Vedi a pagina 14 - 15.

- * Per il ricamo è necessaria una notevole quantità di filo. Utilizzate rocchetti di filo nuovi.

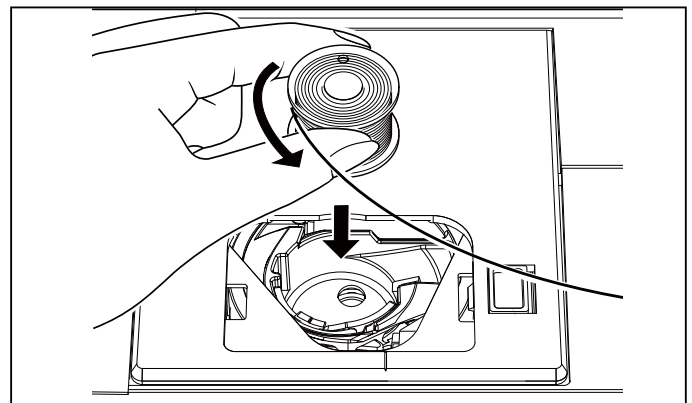

3. STICKEN VORBEREITEN

VOR DEM ANBRINGEN DER STICKVORRICHTUNG ANBRINGEN DES STICKFUßES



Kontrollieren Sie immer vor dem Auswechseln des Nähfußes, ob die Nähmaschine ausgeschaltet ist.

- * Stellen Sie den Nähfußheber hoch.
 - * Drehen Sie das Handrad gegen den Uhrzeigersinn (in Ihre Richtung), bis die Nadel in der höchsten Position steht.
1. Entfernen Sie die Nähfußschraube, den Nähfuß und den Nähfußhalter.
 2. Bringen Sie den Stickfuß hinter der Nähfußstange an, so dass sich der Hebel über der Nadelklemme befindet. Sichern Sie den Stickfuß mit der Nähfußschraube.
 3. Drehen Sie das Handrad gegen sich, um die Nadel nach oben und nach unten zu bewegen und kontrollieren Sie, ob sich der Stickfuß zusammen mit der Nadel auf- und abbewegt.



Beim Auswechseln des Nähfußes darf die Nadel nicht berührt werden.

EINLEGEN DER SPULE UND DES UNTERFADENS

Siehe Seiten 14 - 15.

- * Zum Sticken wird viel Faden verbraucht. Verwenden Sie deshalb eine volle Garnspule.

3. NAKIŞ İÇİN HAZIRLIK

NAKIŞ ÜNİTESİNİ BAĞLAMADAN ÖNCE NAKIŞ AYAĞININ BAĞLANMASI



Baskı ayağını değiştirmeden önce daima makinenin gücünü kapattığınızdan emin olun.

- * Baskı ayağı kaldırma kolunu yükseltin.
 - * İğne en yüksek pozisyona kalkıncaya kadar volanı saatin tersi yönünde (kendinize doğru) çevirin.
1. Baskı ayağı vidasını, baskı ayağını ve ayak askısını çıkartın.
 2. Sürücü kolu iğne kelepçesinin yukarısında olacak şekilde nakış baskı ayağını baskı çubuğunun arkasına bağlayın. Baskı ayağı vidasını sıkarak sabitleyin.
 3. İğneyi yukarı ve aşağı hareket ettirmek için volanı kendinize doğru çevirin ve nakış baskı ayağının iğneyle birlikte kalkıp indiğini kontrol edin.



Baskı ayağını değiştirirken iğneye dokunmamaya dikkat edin

MASURA İPLİĞİNİN TAKILMASI

14 – 15. sayfaya bakın.

- * Nakış için büyük miktarda iplik gereklidir, bu yüzden tüm masurayı kullandığınızdan emin olun.

COME INFILARE IL FILO SUPERIORE

Vedi a pagina 16 - 19.

NOTA: Vi raccomandiamo di infilare il filo superiore prima di trasmettere alla macchina per cucire i dati di un disegno da ricamare.

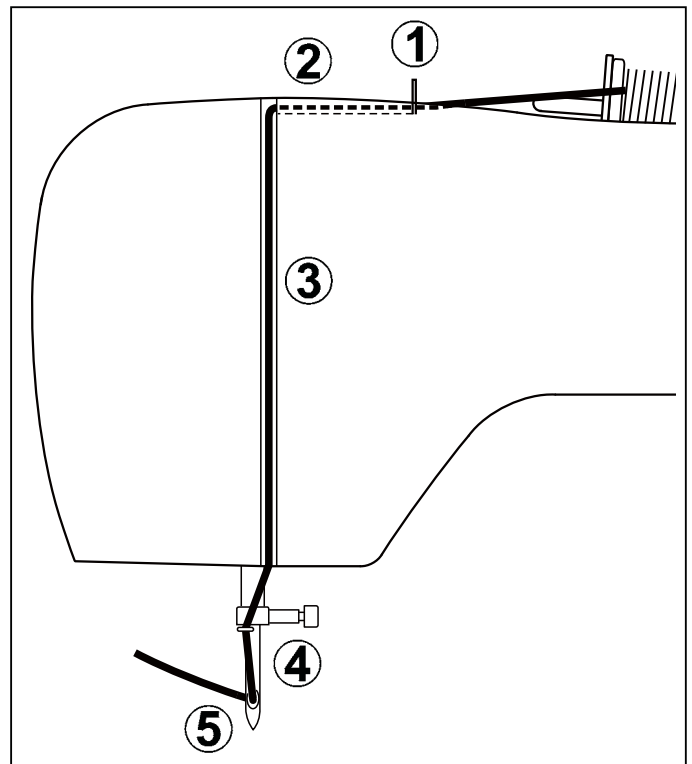

BRACCIO ESTRAIBILE

1. Scollegate l'alimentazione.
2. Rimuovete il piano estraibile facendolo scorrere a sinistra.
(Vedi a pagina 106 - 107.)

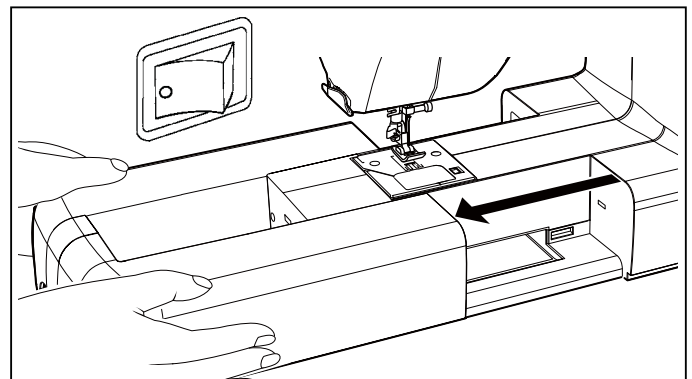

OBERFADEN EINFÄDELN

Siehe Seiten 16 - 19.

HINWEIS: Es wird empfohlen, den Oberfaden einzufädeln, bevor ein Stickmuster zur Nähmaschine übertragen wird.

ÜST İPLİĞİNİN TAKILMASI

16 - 19. sayfaya bakın.

NOT: Nakış için makineye bir desen göndermeden önce üst ipliği takmanız önerilir.

ANSCHIEBETISCH

1. Schalten Sie die Nähmaschine aus.
2. Schieben Sie den Anschlagbetisch zum Entfernen nach links.
(Siehe Seiten 106 - 107.)

UZATMA TABLASI

1. Makinenin elektriğini kapatın.
2. Makineden çıkartmak için uzatma tablasını sola doğru kaydırın.
(106 - 107. sayfaya bakın.)

MONTAGGIO DELL'UNITÀ RICAMO



ATTENZIONE Accertatevi sempre di scollegare l'alimentazione della macchina per cucire prima di installare l'unità ricamo.

1. Spegnete la macchina.
Aprite il coperchio di connessione ruotandolo verso destra.
2. Fate scorrere l'unità ricamo sui connettori di adattamento della macchina. Fate scorrere l'unità ricamo fino in fondo, finché non avvertite uno scatto.
3. Per accertarvi che l'unità di ricamo sia ben agganciata, prendetela per la sua maniglia e tirate verso sinistra, controllando che non si stacchi.

Nota:

Se l'unità ricamo non viene installata correttamente, il disegno può risultare deformato. Accertatevi che l'unità ricamo sia inserita fino in fondo.



ATTENZIONE Non spingere il carrello e non esercitare pressione su di esso quando si attacca o si usa l'unità da ricamo perché si può danneggiare l'unità da ricamo stessa.

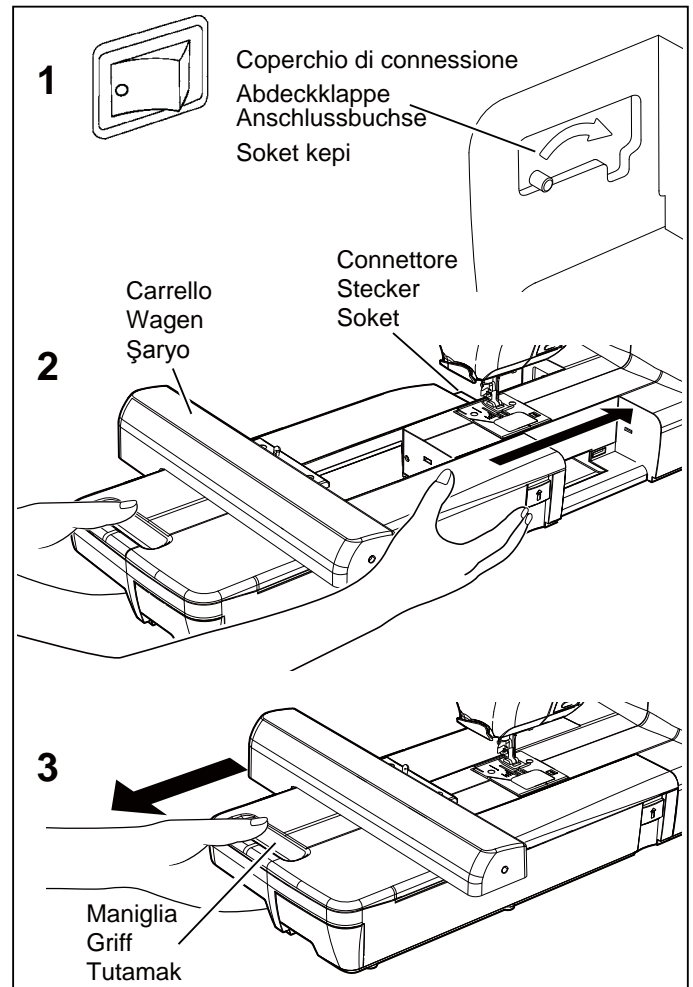

RIMOZIONE DELL'UNITÀ RICAMO

- * Spegnete la macchina.
- * Rimuovete il cerchietto di ricamo dalla macchina.
(Vedi alle pagine 76 - 77.)

1. Holding handle of embroidery unit, carefully slide toward the left while pressing release lever.

Nota:

Non tirate il carrello durante la rimozione dell'unità ricamo.

2. Ruotate verso sinistra il coperchio di connessione per le normali operazioni di cucito.

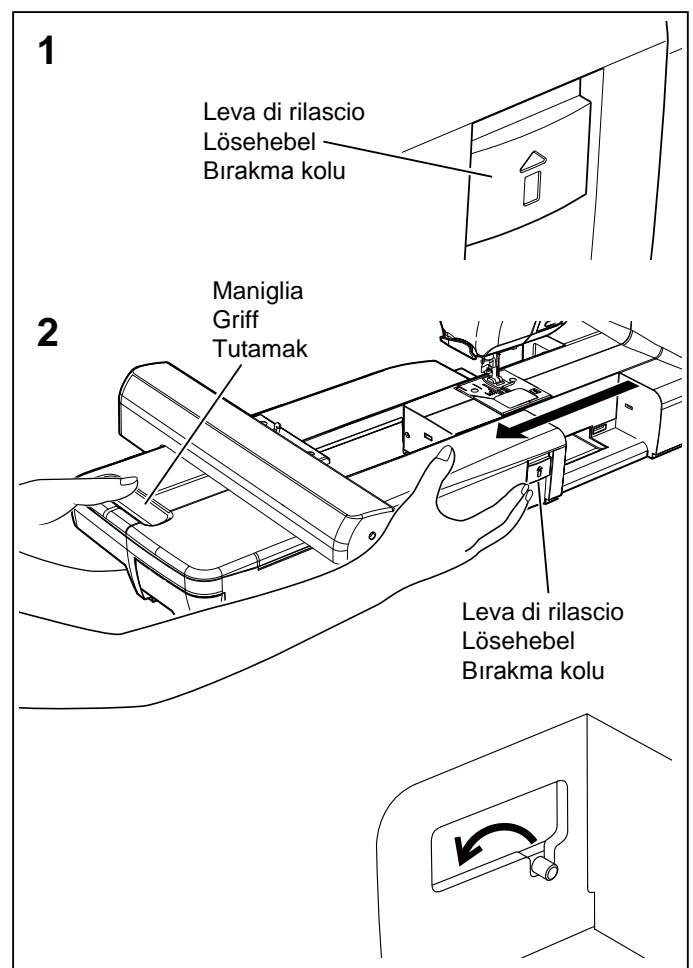

ANBRINGEN DER STICKVORRICHTUNG



Kontrollieren Sie immer vor dem Auswechseln des der Stickvorrichtung, ob die Nähmaschine ausgeschaltet ist.

1. Schalten Sie die Maschine aus.
Zum Öffnen den Verbindungsschieber nach rechts schieben.
2. Schieben Sie die Stickvorrichtung in die Passstecker der Maschine, bis sie einrastet.
3. Vergewissern Sie sich, dass die Stickvorrichtung vollständig eingesetzt ist. Ziehen Sie dazu die Stickvorrichtung am Griff nach links, um zu prüfen, ob sie sich nicht abtrennt.

Hinweis:

Falls die Stickvorrichtung nicht richtig angebracht ist, können sich die Stickmuster verformen. Kontrollieren Sie deshalb, ob die Stickvorrichtung vollständig eingeschoben ist.



Beim Anschluss oder Gebrauch der Stickvorrichtung darf der Wagen weder geschoben noch mit starkem Druck bewegt werden, weil dies zu einer Beschädigung der Stickvorrichtung führen kann.

ENTFERNEN DER STICKVORRICHTUNG

- * Schalten Sie die Maschine aus.
 - * Entfernen Sie den Stickrahmen von der Maschine. (Siehe Seiten 76 - 77.)
1. Ziehen Sie die Stickvorrichtung am Griff nach links und drücken Sie dabei den Lösehebel.
Hinweis:
Zum Entfernen der Stickvorrichtung darf nicht am Wagen gezogen werden.
 2. Zum Schließen den Verbindungsschieber nach links schieben, um allgemeine Näharbeiten durchführen zu können.

NAKIŞ ÜNİTESİNİ BAĞLAMA



Nakış ünitesini takmadan önce daima makinenin gücünü kapattığınızdan emin olun.

1. Makineyi kapatın.
Konnektör kapağını açmak için sağa doğru çevirin.
2. Nakış ünitesini, makine ve nakış ünitesinin üzerindeki makine takma soketlerinin üzerine kaydırın. Yerine tıklayarak oturuncaya kadar nakış ünitesini gidebildiği kadar kaydırın.
3. Nakış ünitesinin tamamen takıldığından emin olmak için, nakış ünitesinin kolundan tutun ve sola doğru çekerek ayrılmadığından emin olun.

Not:

Nakış ünitesi sağlam bir şekilde takılmamışsa, desenin bitmiş şekli bozuk olabilir. Nakış ünitesinin mümkün olduğu kadar ileriye itildiğinden emin olun.



Nakış cihazını takarken veya kullanırken taşıyıcıyı itmeyin veya üstüne fazla baskı uygulamayın; aksi takdirde, nakış cihazı hasar görebilir.

NAKIŞ ÜNİTESİNİ ÇIKARTMA

- * Makineyi kapatın.
 - * Nakış kasnağını makineden çıkartın. (76 - 77. sayfaya bakın.)
1. Nakış ünitesinin tutamağını tutarak bırakma koluna basarken sola doğru dikkatli bir şekilde kaydırın.
Not:
Nakış ünitesini çıkartırken şaryoyu çekmeyin.
 2. Genel dikiş için, konnektör kapağını sola doğru çevirerek kapatın.

FISSARE IL TESSUTO NEL CERCHIETTO DA RICAMO

NOTA: Per informazioni sul rinforzo più adatto da utilizzare, vedi alle pagine 72 - 73.

1. Allentate la vite di regolazione del cerchietto e mettete il tessuto tra la cornice interna e la cornice esterna. Tirate i bordi del tessuto per eliminare le pieghe.
NOTA: Se necessario, utilizzate un rinforzo. Vedi alle pagine 72 - 73.

2. Stringete leggermente la vite di regolazione del cerchietto e tirate i bordi del tessuto per rimuovere eventuali pieghe. Accoppiate le due cornici premendo sulla cornice interna.

a. Stringete la vite di regolazione del cerchietto.

b. Quando il tessuto è correttamente posizionato nel telaio di ricamo e non forma pieghe, stringete bene la vite.

c. Stringete il tessuto tra le due cornici in modo che produca un suono simile a quello di un tamburo, battendovi sopra con le dita.

Una volta posizionato il tessuto correttamente nella cornice di ricamo, stringete a fondo la vite.

d. Il segno ▼ sul cerchietto interno indica il lato anteriore (Solo cerchietto largo).

e. Controllate che i segni ▼▲ sul cerchietto interno ed esterno corrispondano tra loro.

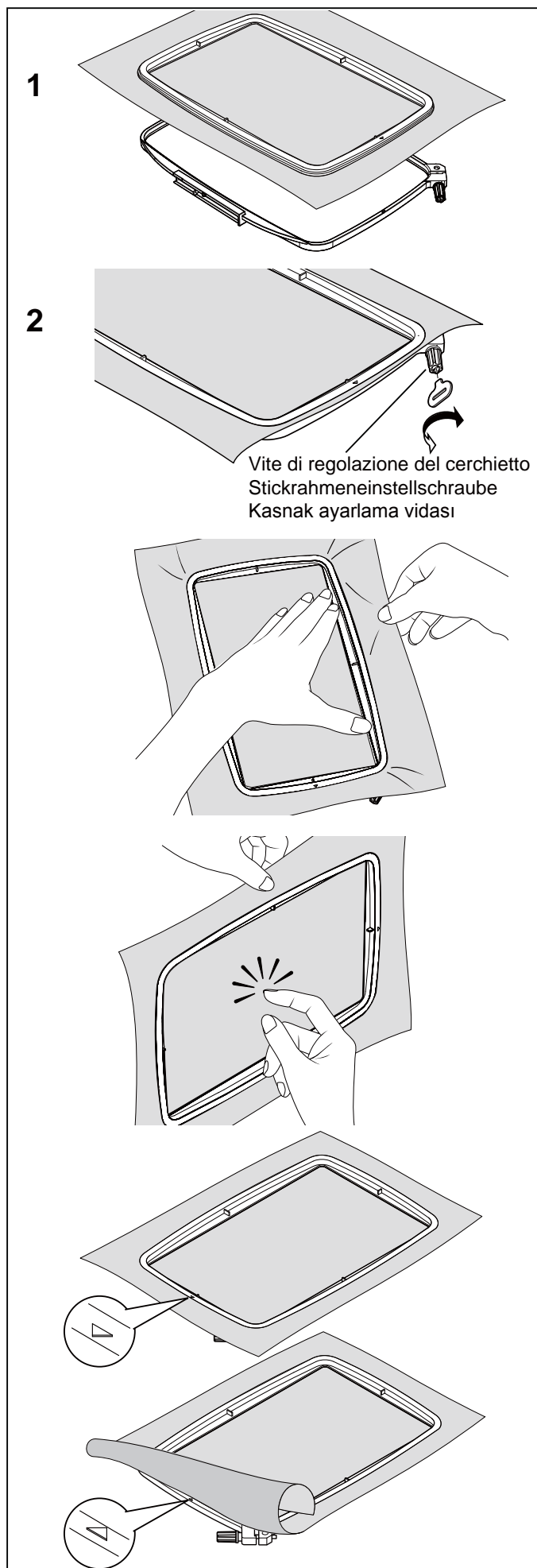

EINSPANNEN DES STOFFS IM STICKRAHMEN

HINWEIS: Informationen über das geeignete Stickvlies finden Sie auf den Seiten 72 - 73.

1. Lösen Sie die Rahmeneinstellschraube und legen Sie den Stoff zwischen den inneren und äußeren Rahmen. An den Stoffkanten straff ziehen.

HINWEIS: Falls nötig, benutzen Sie Stickvlies (siehe Seite 72 - 73)

2. Ziehen Sie die Einstellschraube leicht an. Ziehen Sie den Stoff an den Stoffkanten so straff wie möglich.

Legen Sie die beiden Rahmen zusammen, und drücken Sie den inneren Rahmen nach unten.

a. Ziehen Sie die Stickrahmeneinstellschraube fest.

- b. Sobald der Stoff richtig positioniert und straff im Rahmen sitzt, drehen Sie die Schraube fest.

- c. Das Material muss straff in beiden Rahmen eingespannt sein, so dass beim Anklopfen ein Ton wie von einer Trommel ertönt.

Ziehen Sie die Schraube fest, wenn das Material richtig gespannt in dem Stickrahmen positioniert ist.

- d. Dieses Zeichen ▼ auf dem inneren Rahmen zeigt nach vorne (nur großer Rahmen).

- e. Prüfen Sie, ob die Zeichen ▼▲ am inneren und äußeren Rahmen zusammentreffen.

KUMAŞIN NAKIŞ KASNAĞINA SABİTLENMESİ

NOT: Uygun destek parçası kullanma ile ilgili bilgi için, sayfa 72 - 73'ye bakın.

1. Kasnak ayar vidasını gevşetin ve kumaşı iç ve dış kasnak çerçevesi arasına yerleştirin. Boşluğu almak için kumaşın kenarlarını çekin.

NOT: Uygunsa bir astar kullanın; bkz.sayfa 72 - 73.

2. Kasnak ayar vidasını hafif sıkın ve boşluğu almak için kumaşın kenarlarını çekin. İç çerçeveyi bastırarak her iki çerçeveyi birbirine takın.

a. Kasnak ayarlama vidasını sıkın..

- b. Kumaş boşluk olmadan nakış çerçevesine düzgün yerleştirildikten sonra vidayı iyice sıkın.

- c. Gerilen yüzeye parmakla basıldığında davul gibi bir ses verecek şekilde kasnaklardaki malzemeyi sıkın.

Malzeme hiçbir gevşeklik olmadan nakış kasnağına düzgün yerleştirildikten sonra vidayı sağlam bir şekilde sıkın.

- d. İç kasnak üzerindeki bu işaret ▼ ön tarafa gelecektir (Sadece büyük kasnak).

- e. İç ve dış kasnak işaretinin ▼▲ uyuştüğundan emin olun.

UTILIZZO DEL TESSUTO CON UN RINFORZO

● TESSUTO

Utilizzare lo stabilizzatore per produrre migliori risultati quando si ricama

- * Tessuti che mancano di stabilità, come il cotone leggero, possono tirare il tessuto mentre si ricama. Ciò può causare problemi come restringimento e grinze intorno all'area di ricamo.
- * I tessuti elasticizzati si possono allungare o distorcere quando vengono intelaiati, il risultato può essere un ricamo irregolare. Inoltre, quando il tessuto viene rimosso dal cerchietto dopo che il ricamo è completato, il tessuto si può ridurre ed il motivo si può distorcere.

È possibile eseguire il ricamo su diversi tipi di tessuto, ma può essere necessario effettuare una speciale preparazione del tessuto.

- * Per tessuti con una superficie irregolare o pelosa, come ad esempio gli asciugamani, utilizzate un rinforzo solubile in acqua, sia sul lato superiore che sul lato inferiore del tessuto.
- * Jeans e lino sono considerati tessuti instabili a causa della trama lenta, ed è quindi necessario utilizzare un rinforzo ritagliabile medio sulla parte posteriore.
- * Il tessuto del tipo " T shirt" normalmente richiede almeno uno, se non due, strati di rinforzo ritagliabile in maglia soffice sul lato posteriore.
- * Per tessuti stabili di pesantezza medio-alta, utilizzate un rinforzo a strappo di tipo medio-alto.
- * Per tessuti soffici o particolarmente sottili, utilizzate un rinforzo lavabile.

● RINFORZO

I rinforzi sono realizzati in non tessuto. Sono disponibili diversi tipi di rinforzo: a strappo, ritagliabile e lavabile.

Il rinforzo più adatto dipende dal tipo di tessuto da ricamare. Per il corretto utilizzo del rinforzo, seguite le istruzioni del produttore.

In genere le dimensioni del rinforzo devono essere maggiori rispetto al cerchietto utilizzato. Una volta completato il ricamo, utilizzate delle forbici per rimuovere con cura il rinforzo in eccesso dall'area del ricamo.

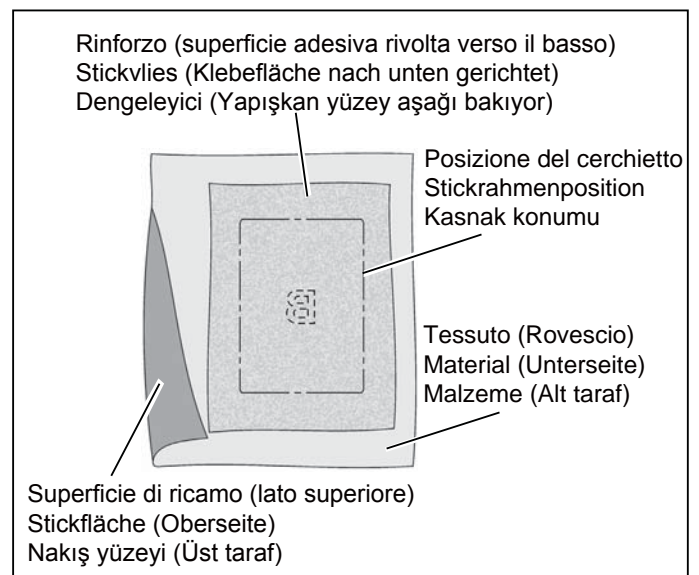

MATERIAL MIT STICKVLIES VERSTÄRKEN

MATERIAL

Mit einem Stickvlies erzielen Sie beim Sticken die besten Ergebnisse.

- * Stoffe mit einer geringen Festigkeit oder Stabilität, wie leichte Baumwolle können sich beim Sticken zusammenziehen. Der Stoff kann im Stickbereich schrumpfen oder sich Verziehen.
- * Stretch kann sich beim Spannen des Stickrahmens dehnen oder verzerren, was zu einem unebenen Stickmuster führen kann.

Darüber hinaus kann der Stoff, wenn er nach dem Besticken aus dem Stickrahmen genommen wird, schrumpfen und so das Stickmuster verzerren.

- * Bei Maschen- und Schlingenware, wie z.B. Frottiertoff, empfiehlt es sich, die Stoffoberseite und Unterseite mit einem wasserlöslichen Stickvlies zu stabilisieren.
- * Denim und Leinenstoff können sich verziehen, weil sie locker gewoben sind. Diese Stoffe müssen mit einem mittelschweren Stickvlies zum Abschneiden unterlegt werden.
- * Trikotstoffe sollten auf der Unterseite mit mindestens einer, manchmal zwei Lagen Stickvlies verstärkt werden. Verwenden Sie ein weiches Vlies, das nach dem Sticken weggeschnitten wird.
- * Unterlegen Sie mittelschwere bis schwere Gewebestoffe mit einem mittelschweren bis schweren Stickvlies zum Abreißen.
- * Verwenden Sie für dünne oder durchsichtige Materialien ein wasserlösliches Stickvlies zum Unterlegen.

STICKVLIES

Stickvlies gibt den nötigen Halt und lässt sich leicht entfernen. Es gibt verschiedene Stickvliese: abziehbare, abschneidbare und abwaschbare Stickvliese.

Die Art des zu verwendenden Stickvlieses hängt von der Art des Stickmaterials ab. Zur richtigen Anwendung des Stickvlieses beachten Sie die Anweisungen des Herstellers.

Im Allgemeinen muss die Unterlage größer als der Stickrahmen, in den das Material eingespannt wird, sein. Schneiden Sie nach dem Sticken die vorstehenden Teile des Stickvlieses sorgfältig mit einer Schere ab.

MALZEMENİN VE DENGELİYİCİNİN KULLANILMASI

MALZEME

Nakış yaparken en iyi sonucu elde etmek için dengeleyici kullanın.

- * Hafif pamuklu gibi sert ve dengeli olmayan kumaşlar nakış esnasında çekme yapabilir. Bu durum nakış alanında bulunan kumaşta büzülme ve buruşma gibi problemlere neden olabilir.
- * Esnek kumaşlar, kasnağa gerilme esnasında esneyebilir veya biçimi bozulabilir ve sonuç pürüzlü bir nakış olabilir. Bunlara ilaveten, Nakış tamamlandıktan sonra kumaş kasnaktan çıkarıldığında, kumaşta çekme olabilir ve nakış şablonunda bozulmaya neden olabilir.

Bakış çok sayıda kumaş türüne uygulanabilir, ancak bu kumaşları özel bir şekilde hazırlamak gerekli olabilir.

- * Havlu gibi dokumalı kumaşlarda, kumaşın altında ve üstünde suda eriyebilen tela kullanın.
- * Gevşek dokumaları yüzünden kot ve keten dengesiz kabul edilir, arka tarafta orta ağırlıkta bir kesme dengeleyici kullanın.
- * T-shirt tarzı kumaşlar genellikle en az bir adet gerektirir, bazen kumaşın ters tarafında yumuşak örgü tipi iki kat tela çıkartmanız gerekebilir.
- * Orta ila ağır dengede yünlü kumaş için, orta ila ağır yırtma (kağıt) tipi dengeleyici kullanın.
- * Yumuşak veya ince kumaş için temizlenen türde dengeleyici kullanın.

DENGELİYİCİ

Dengeleyici, yünlü olmayan kumaştan yapılmıştır. Çeşitli dengeleyiciler mevcuttur: yırtma, kesme ve yıkanabilen.

Hangi dengeleyiciyi seçeceğiniz, üzerine nakış yaptığınız kumaşın doğasına bağlıdır. Dengeleyiciyi doğru şekilde nasıl kullanacağınız ve uygulayacağınız konusunda üreticinin talimatlarını izleyiniz.

Dengeleyici genellikle birlikte kullanıldığı kasnaktan daha büyük olmalıdır. Nakış tamamlandığı zaman nakış alanından fazla dengeleyiciyi dikkatli bir şekilde çıkartmak için makas kullanın.

Se dovete eseguire un ricamo su una superficie di dimensioni inferiori a quelle del cerchietto, o un ricamo molto vicino al bordo del cerchietto, applicate un rinforzo come indicato nella figura.

● **RICAMI LUNGO I BORDI DI TESSUTI COME I FAZZOLETTI**

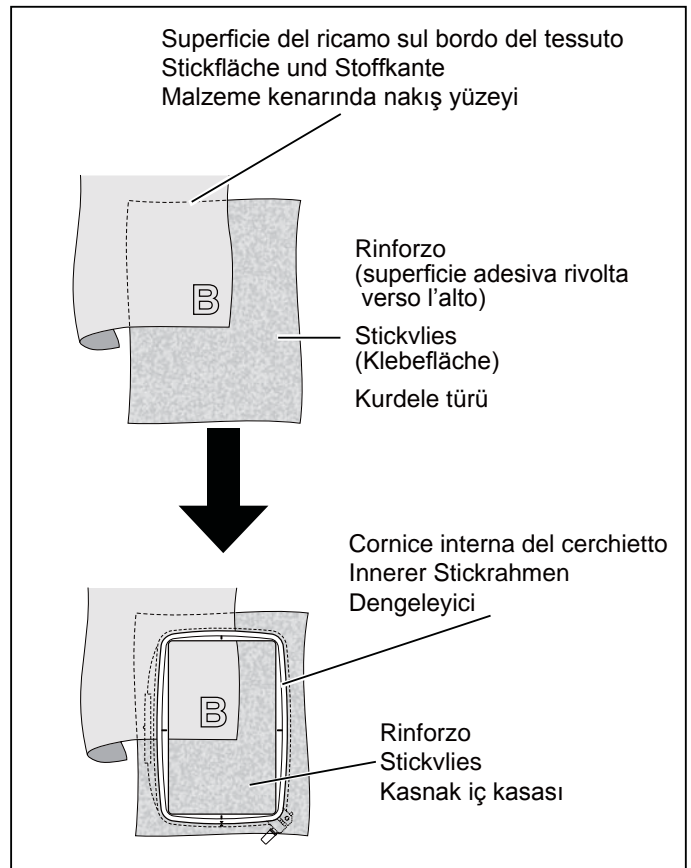

● **RICAMI SU PEZZI DI TESSUTO STRETTI, COME I NASTRI**

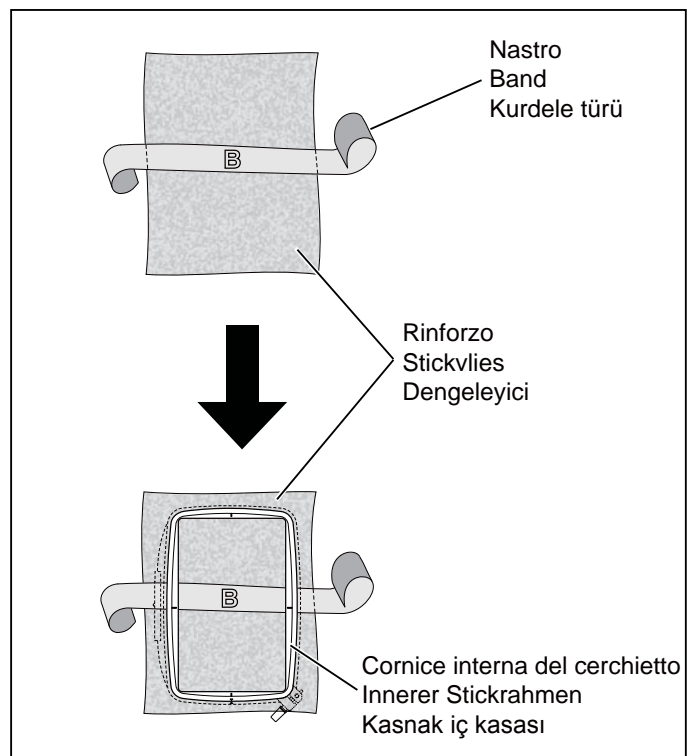

* Utilizzate sempre un rinforzo di dimensioni maggiori rispetto al cerchietto in uso (Lo stabilizzatore non funziona correttamente se non viene bloccato nel cerchietto con il tessuto che dev'essere ricamato.)

* I rinforzi sono generalmente in vendita presso i rivenditori di tessuti. Sono disponibili diversi tipi di rinforzi, da sottili a spessi. Acquistate i rinforzi più adatti alle vostre esigenze. È generalmente consigliabile che il peso del rinforzo sia equivalente a quello del tessuto.

Falls das zu bestickende Material kleiner als der Stickrahmen ist oder eine Stoffkante bestickt werden soll, befestigen Sie das Vlies wie abgebildet.

● **BESTICKEN EINER STOFFKANTE WIE BEI EINEM TASCHENTUCH**

Kasnak boyutundan daha küçük kumaşlara veya kumaşın kenarına yakın noktalarda nakış yaparken şekilde gösterildiği gibi tela takın.

● **MENDİL GİBİ KUMAŞLARIN KENARINA NAKIŞ YAPARKEN**

● **BESTICKEN EINES SCHMALEN STREIFENS WIE BEI EINEM BAND**

● **KURDELE BANDI GİBİ DAR BİR KUMAŞ PARÇASINA NAKIŞ İŞLERKEN**

- * Das Stickvlies muss immer größer als der verwendete Stickrahmen sein. (Das Stickvlies hat keine Wirkung, wenn es nicht zusammen mit dem zu bestickenden Material in den Rahmen gespannt wird.)
- * Stickvlies ist in jedem Fachgeschäft erhältlich. Es gibt verschiedene Stickvliese, von dünn bis dick. Wählen Sie das geeignete Stickvlies entsprechend Ihren Anforderungen. Im Allgemeinen sollte ein Stickvlies der Gewichtsklasse gewählt werden, die dem zu bestickenden Material entspricht.

- * Daima kullanılan kasnaktan daha büyük bir dengeleyici tabakası kullanın. (Nakış yapılan kumaş boyunca kasnağa sabitlenmedikçe tela düzgün çalışmayacaktır.)
- * Dengeleyici, genellikle bir kumaş mağazasından elde edilebilir. Dengeleyici, inceden kalına birkaç farklı türde mevcuttur. Nakış ihtiyaçlarınıza uyan türü satın alınız. Genellikle dengeleyicinin ağırlığının, kumaşinkine benzer olması tavsiye edilir.

PREPARAZIONE DELLA MACCHINA PRIMA DELL'INSTALLAZIONE DEL CERCHIETTO

1. Ruotate il volantino verso di voi finché l'ago non raggiunge la posizione più alta.

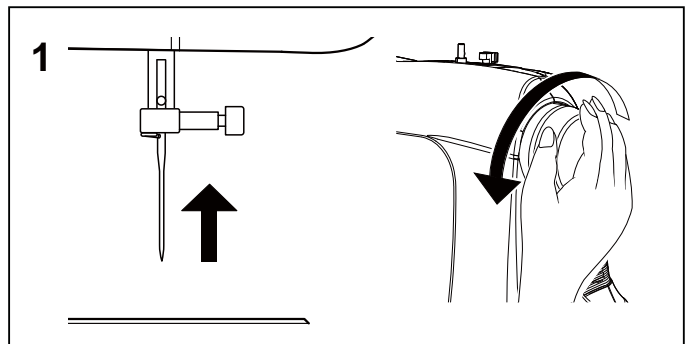

MONTAGGIO E RIMOZIONE DEL CERCHIETTO DI RICAMO

1. Sollevate il piedino e l'ago e spingete verso l'alto la leva (A) del piedino di ricamo con un dito, quindi fate passare il cerchietto sotto al piedino di ricamo.

* Per rimuovere il cerchietto, tiratelo in avanti facendolo scorrere sotto al piedino di ricamo.

2. Fate scorrere il cerchietto sull'unità di ricamo, dal lato anteriore verso il lato posteriore, fino a che non si aggancia con uno scatto.

* Per toglierlo, premete la leva di sgancio e fate scorrere il cerchietto verso di voi.

NOTA: Prima di inserire il cerchietto piccolo o quello infinito, accendere la macchina per muovere il carrello da ricamo nella posizione di attesa.

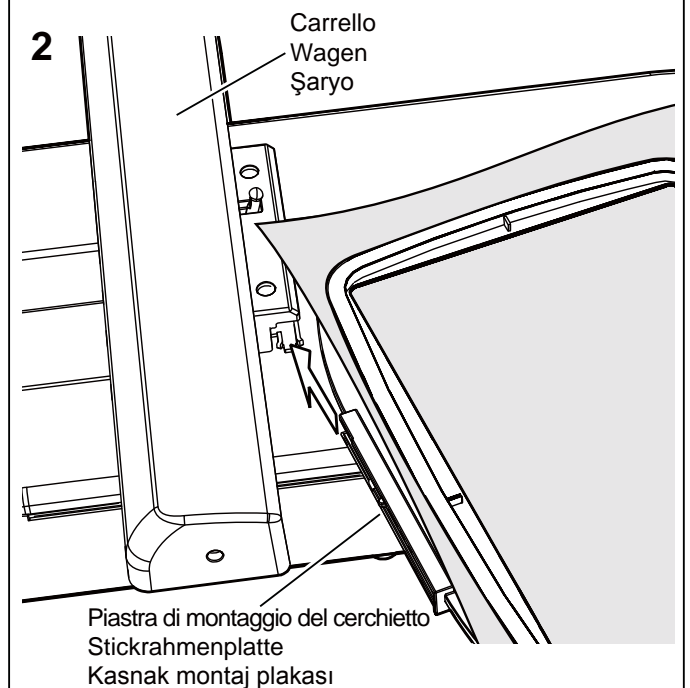
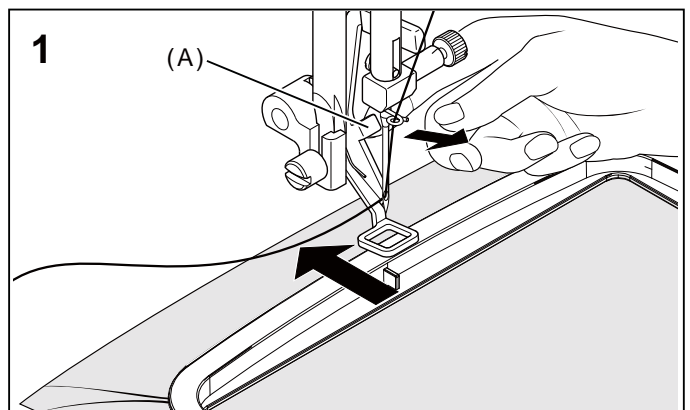

VORBEREITUNG DER MASCHINE ZUM ANBRINGEN DES STICKRAHMENS

1. Bringen Sie durch Drehen des Handrads gegen den Uhrzeigersinn die Nadel in die höchste Stellung.

ANBRINGEN UND ENTFERNEN DES STICKRAHMENS

1. Heben Sie den Nähfuß und die Nadel an, drücken Sie den Hebel (A) des Stickfußes mit dem Finger und schieben Sie den Stickrahmen unter den Stickfuß.

* Ziehen Sie zum Entfernen den Stickrahmen nach vorne und anschließend unter dem Stickfuß heraus.

2. Schieben Sie den Rahmen auf der Stickeinheit von vorne nach hinten, bis er einrastet.

* Zum Entfernen drücken Sie den Lösehebel und schieben den Rahmen in Ihre Richtung.

HINWEIS: Bevor Sie den kleinen oder den Endlos-Stickrahmen einsetzen, schalten Sie die Maschine ein und bewegen Sie den Wagen in die Standby-Position.

KASNAĞI TAKMADAN ÖNCE MAKİNENİN HAZIRLANMASI

1. İğne en yüksek konumunda oluncaya kadar volanı kendinize doğru çevirin.

NAKIŞ KASNAĞININ TAKILMASI VE ÇIKARTILMASI

1. Baskı ayağını ve iğneyi kaldırın ve nakış ayağının (A) kolunu parmağınızla yukarı itip altından nakış kasnağını geçirin.

* Çıkartmak için nakış kasnağının altından dışarı kaydırmak üzere kasnağı öne doğru çekin.

2. Kasnağı önden arkaya doğru nakış ünitesinin üzerine yerine oturuncaya kadar kaydırın.

* Çıkarmak için, kolu çözün ve kasnağı kendinize doğru kaydırın.

NOT: Küçük veya sonsuz kasnağı takmadan önce, makinanızın nakış standby pozisyonuna geçmesi için power dikiş tuşunu açın.

INSTALLAZIONE DEL SOFTWARE

Per iniziare ad utilizzare il software sul pc è necessario installare il contenuto del cd sul PC. Questa procedura è indicata come **“procedura di installazione”**. **Si prega di seguire le istruzioni di seguito riportate, per installare con successo il software FUTURA sul vostro computer.**

Il software della vostra macchina per cucire e ricamare FUTURA è fornito su un supporto CD-ROM.

Nella maggior parte dei personal computer, l'unità predefinita per il drive del CD-ROM è “D:”

Si prega di inserire il CD-ROM del software della vostra macchina per cucire e ricamare FUTURA, nel lettore del vostro PC.

Dopo alcuni secondi, la procedura di installazione del software si avvierà automaticamente.

Se, dopo pochi istanti, il programma non avvia automaticamente la procedura di installazione, potete avviare manualmente l'installazione cliccando sull'opzione “Start” di Windows, selezionando “Esegui”, digitando “D:\FuturaStart.exe” e cliccando su OK.

Dopo alcuni secondi iniziano le diverse fasi dell'installazione, a partire dalla schermata di benvenuto (Welcome).

Fate clic su “Next” (successivo) per passare alla schermata successiva.

Dopo aver letto e accettato i termini del Contratto di Licenza, cliccate su “Si (Yes)” e su “ Next (Successivo)”. **A questo punto selezionate la cartella in cui volete che venga installato il programma. Vi consigliamo di utilizzare la cartella pre-selezionata.**

Fate semplicemente clic su **“Next”** per proseguire.

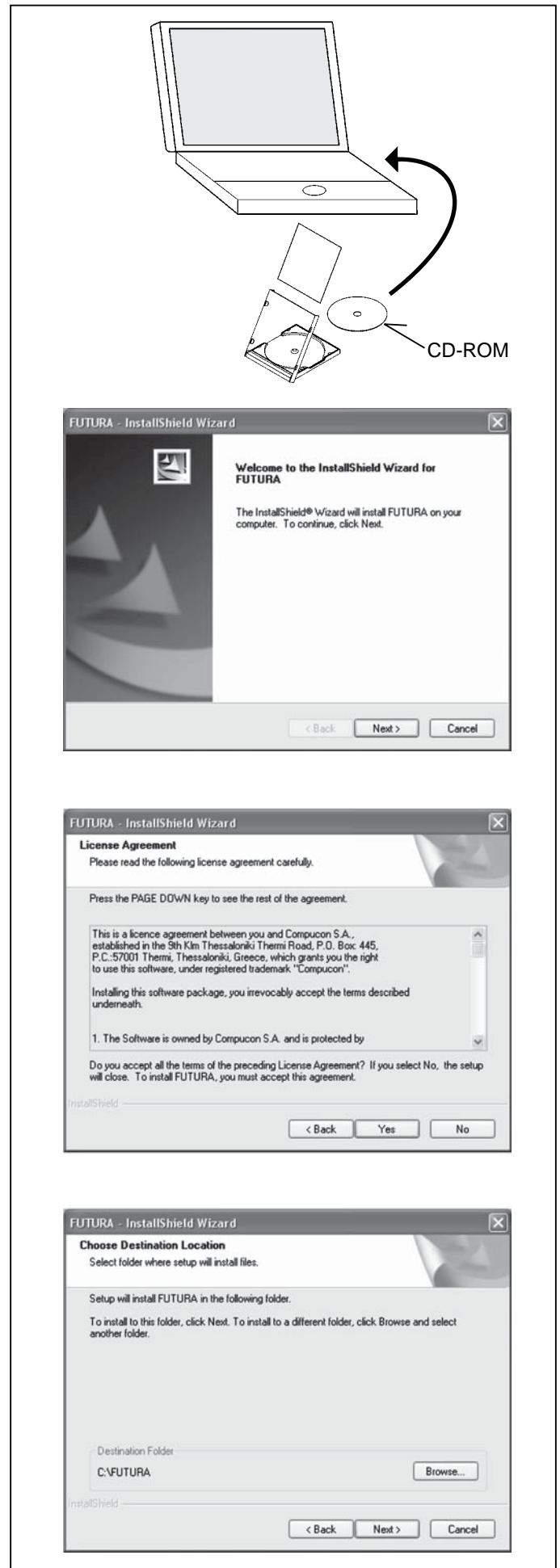

INSTALLATION DER SOFTWARE

Um die Software auf Ihrem PC zu verwenden, müssen Sie zunächst den Inhalt der CD auf Ihrem PC installieren. Dieser Vorgang wird als „**Installationsvorgang**“ bezeichnet. **Befolgen Sie die nachstehenden Anweisungen, um die Software für Ihre FUTURA Näh- und Stickmaschine erfolgreich auf Ihrem PC zu installieren.**

Die Software für Ihre FUTURA Näh- und Stickmaschine befindet sich auf der beiliegenden CD ROM.

Die meisten Computer haben „D:“ als Standardlaufwerk für CD-ROMs.

Bitte legen Sie die Installations-CD für Ihre FUTURA Näh- und Stickmaschine in Ihren PC ein.

Nach einigen Sekunden beginnt automatisch der Installationsvorgang der Software.

Sollte die Software nach einer kurzen Zeit die Installation nicht automatisch starten, können Sie die Installation auch manuell beginnen. Dazu wählen Sie die Windows-Option "Start", wählen "Ausführen", geben "D:\FuturaStart.exe" ein und klicken auf OK.

Nach einigen Sekunden beginnt die schrittweise Software-Installation mit dem Eingangs -Fenster. Sie können den Installationsvorgang jederzeit abbrechen, indem Sie auf „Abbrechen“ klicken.

Klicken Sie auf „Weiter“, um zum nächsten Fenster zu gehen.

Wenn Sie die Bedingungen des Lizenzvertrags gelesen und anerkannt haben, klicken Sie bitte auf "Ja". Klicken Sie auf "Weiter" und wählen Sie das Verzeichnis, in dem die Software installiert werden soll. Es wird dringend empfohlen, das gewählte Standardverzeichnis zu verwenden.

Um fortzufahren klicken Sie einfach auf „**Weiter**“.

YAZILIMIN KURULUMU

Software programını bilgisayarınızda kullanmaya başlamak için ilk olarak CD'yi Bilgisayarınıza kurmak zorundasınız. Bu işlem den **"Kurulum İşlemi"** olarak bahsedilir. **Lütfen, FUTURA dikiş & nakış Software programını bilgisayarınıza başarılı bir şekilde kurmak için aşağıda yer alan talimatları takip ediniz.**

FUTURA makinasının yazılımı CD'de yüklüdür.

Çoğu bilgisayarda CD-ROM için varsayılan sürücü "D" harfini taşımaktadır.

FUTURA yazılım CD'sini bilgisayarınızın CD-ROM sürücüsüne takınız.

Birkaç saniye sonra yazılımın kurulum prosedürü otomatik olarak başlayacaktır.

Kısa bir süre sonunda yazılım kurulum işlemini başlatmazsa, Windows'un "Start" opsiyonuna gidip "Run" opsiyonunu seçtikten sonra "D:\FuturaStart.exe" girerek ve OK tuşuna basarak kurulumu manuel olarak başlatabilirsiniz.

Birkaç saniye sonra yazılımın adım adım kurulum işlemi başlar ve Karşılama penceresi görünür. "İptal" düğmesine tıklayarak kurulum prosedürünü daima sona erdirebilirsiniz.

Bir sonraki ekrana geçmek için "İleri" tuşuna tıklayın.

Lisans Anlaşmasını okuyup koşullarını kabul ettikten sonra "Yes" seçeneğini veya tekrar Next seçeneğini tıklayın, ardından yazılımın kurulacağı klasörü seçin. Seçilen varsayılan klasörü kullanmanız önerilir.

Devam etmek için **"İleri"** ögesine tıklayın.

Il programma vi chiederà ora di selezionare la **cartella di programma** in cui verrà memorizzata la scelta rapida per il software.

Fate semplicemente clic su **“Next”** per proseguire.

Infine vi verrà chiesto di confermare tutte le selezioni eseguite durante l'impostazione dell'installazione.

Premendo il pulsante **“Next”** si avvia infine **la copia e l'installazione dei file del software** nella directory del disco fisso indicata.

Una **barra di avanzamento** indica la fase in cui si trova la procedura di installazione. La procedura sarà completata quando raggiungerà il **100%**.

La procedura di installazione sta finalizzando tutte le azioni richieste e si chiuderà automaticamente una volta conclusa l'operazione. Attendete alcuni secondi fino a quando ciò non accade.

Se l'utilità di installazione identifica una mancanza di spazio sul vostro disco fisso, un messaggio di errore vi chiederà di liberare un po' di spazio sul disco fisso prima di procedere con l'installazione.

È possibile interrompere la procedura di installazione in qualsiasi momento facendo clic su **“Cancel”**.

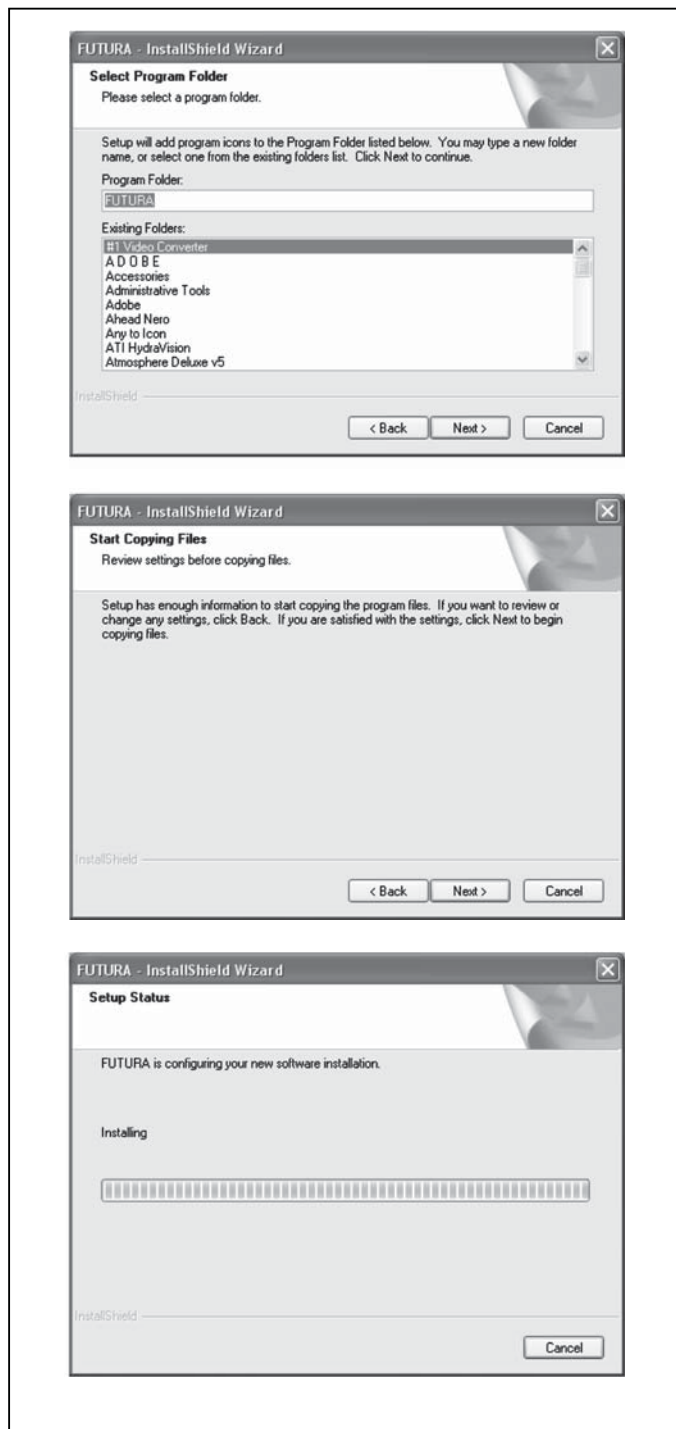

SEQUENZA CORRETTA DELLE OPERAZIONI PRIMA DEL RICAMO

Per un funzionamento corretto bisogna svolgere le operazioni iniziali con un ordine preciso. Se queste istruzioni non saranno seguite con precisione, riceverete un messaggio di errore (“Transmission Pending”).

Avviare il computer, ma non aprire il software da ricamo. Attaccate l'unità di ricamo alla vostra macchina da cucire e tramite il cavo USB collegate la macchina da cucire al computer.

1. Accendete la macchina da cucire. Ruotate verso di voi il volantino fino a portare l'ago nella sua posizione più alta.
2. Attaccate all'unità di ricamo il cerchietto con il quale intendete lavorare.

3. Doppio click sull'icona FUTURA sul desktop, per aprire il software FUTURA.
4. Ora siete pronti per selezionare e trasmettere un ricamo alla vostra macchina.

Nun werden Sie dazu aufgefordert, den **Programmordner** auszuwählen, in dem die Verknüpfung (Shortcut) dieser Software gespeichert werden soll.

Um fortzufahren klicken Sie einfach auf „**Weiter**“.

Zum Schluss werden Sie dazu aufgefordert, alle Einstellungen, die Sie während des Installationsvorgangs gewählt haben, zu bestätigen.

Wenn Sie nun auf „**Weiter**“ klicken, **wird der Kopier- und Installationsvorgang der Software-Dateien** im ausgewählten Verzeichnis auf der Festplatte in Gang gesetzt.

Eine **Statusleiste** zeigt das Stadium an, in dem sich der Installationsvorgang befindet. Der Vorgang ist abgeschlossen, wenn **100%** erreicht sind.

Der Installationsvorgang schließt alle erforderlichen Aktionen ab und schließt anschließend automatisch. Bitte warten Sie einen kurzen Augenblick, bis dies der Fall ist.

Wenn das Installationsprogramm feststellt, **dass auf Ihrer Festplatte nicht genügend Speicherraum frei ist**, fordert eine Fehlermeldung Sie dazu auf, etwas Speicherraum freizumachen, bevor Sie mit der Installation fortfahren. Sie können den Installationsvorgang jederzeit abbrechen, indem Sie auf „Abbrechen“ klicken.

RICHTIGER MASCHINENSTART BEIM STICKEN

Es ist wichtig, folgende Schritte genau zu beachten, um das richtige Start-Protokoll zu booten. Werden diese Schritte nicht genau befolgt, erscheint die Fehlermeldung "Übertragung unterbrochen".

Starten Sie Ihren Computer, aber öffnen Sie nicht die Sticksoftware. Dann Stickvorrichtung an die Nähmaschine anschließen und mithilfe des USB-Kabels die Nähmaschine mit dem PC verbinden.

- 1, Nähmaschine einschalten. Handrad gegen sich drehen und sicher stellen, dass sich die Nadel in der höchsten Stellung befindet.
2. Den Stickrahmen, den Sie für das Sticken benötigen, in die Stickvorrichtung einsetzen.
3. Doppelklicken Sie auf Ihrem Desktop das FUTURA Zeichen (Icon), um die Sticksoftware zu öffnen.
4. Fertig. Jetzt können Sie Muster von dem PC an die Nähmaschine übertragen.

Artik yazılım için gereken kısayolun saklanacağı **Program** klasörünü seçmek amacıyla bir uyarı alacaksınız.

Devam etmek için "**İleri**" ögesine tıklayın.

Son olarak kurulum ayarları sırasında yapılan tüm seçimleri onaylamanız istenecektir.

"**İleri**" düğmesine basılması **yazılımının** sabit disk üzerinde belirlenen dizine **kopyalanmasını ve yüklenmesini** başlatacaktır.

Bir ilerleme çubuğu kurulum prosedürünün hangi evresinde olduğunuzu size gösterecektir. **%100'e** ulaştığında sona erecektir.

Kurulum prosedürü tüm gerekli işlemleri sona erdirecek ve bittikten sonra otomatik olarak kapatılacaktır. Bu işlem gerçekleşene dek lütfen kısa bir süre bekleyiniz.

Kurulum programı **sabit diskinizde boş alan olmadığını belirlerse, bir hata mesajı** kurulumla devam etmeden önce sabit diskinizde boş yer açmanız konusunda sizi uyaracaktır. "**İptal**" düğmesine tıklayarak kurulum prosedürünü daima sona erdirebilirsiniz.

NAKIŞ YAPARKEN DOĞRU BAŞLAMA İŞLEMİ

Doğru başlatma işlemi için aşağıdaki adımlara uyulmalıdır. Bu adımlara uyulmazsa, bir "İletim Durma" hata mesajı verilecektir.

Bilgisayarınızı kullanıma hazır hale getirin, ama nakış programını açmayınız. Sonra, nakış cihazını dikiş makinenize bağlayın ve bilgisayar ile dikiş makinesi arasında USB kablosunu bağlayın.

1. Dikiş makinesini açın. Volanı kendinize doğru çevirerek iğneyi en yüksek pozisyona kaldırdığınızdan emin olun.
2. Kullanmayı planladığınız kasnağı nakış cihazınıza takın.
3. Nakış programını açmak için masaüstündeki FUTURA ikonuna iki kere tıklayınız.
4. Şimdi bir tasarımı seçmeye ve makinenize aktarmaya hazırsınız.

TASTI DI FUNZIONE PER IL RICAMO

TASTI OPERATIVI

RASA-FILO

Premere il tasto raso filo per tagliare automaticamente il filo superiore e quello della bobina ogni volta che la macchina è ferma. Se la modalità raso-filo è attivata (vedere a per. 28 - 29), la macchina taglierà automaticamente il filo della bobina e quello superiore, ogni volta che la macchina avrà terminato il blocco di colore. Utilizzare il raso-filo solo quando dovete cambiare colore.

TASTO DI AVVIO/ARRESTO

Quando il tasto di avvio/arresto viene premuto, la macchina parte lentamente. Per fermare la macchina, premere il tasto un'altra volta e la macchina fermerà la cucitura e l'ago si fermerà nella posizione più alta.

TASTO PER LA CUCITURA IN AVANTI

Dopo che un ricamo è stato trasferito alla macchina, il ricamo può avanzare di un punto per volta. *Nota: il cerchietto da ricamo si muoverà con l'avanzare del ricamo.*

Per procedere in modo continuo, tenete premuto il tasto.

TASTO PER LA CUCITURA ALL'INDIETRO

Per tornare indietro su di un progetto che è già in corso, premere il tasto per la cucitura all'indietro. Premendo il tasto, tornerà indietro di un punto alla volta. Per tornare indietro continuamente, tenete premuto questo tasto. Il ricamo può essere ripercorso all'indietro fino al primo punto del progetto.

Spia

- * La luce verde indica che la macchina è pronta a partire.
- * La luce rossa indica che la macchina sta funzionando.
- * La luce rossa lampeggiante indica la presenza di un problema o di un errore.
 - * Se la luce lampeggia per 2 - 3 secondi, avete effettuato una operazione non corretta.
 - * Un lampeggiamento continuo indica un malfunzionamento.

BOTTONE REGOLA TENSIONE FILO SUPERIORE

La tensione del filo è programmata automaticamente a "E" per il ricamo, se l'unità da ricamo è inserita.

Si può regolare la tensione a seconda del tipo di tessuto e di filo utilizzati.

NOTA: Quando si cuciono disegni creati dal programma Photo Stitch (opzionale), prima di inviare il disegno alla macchina, vi raccomandiamo di diminuire la tensione del filo verso lo "0" e di attivare il "Limitatore di Velocità", spuntando la voce Speed Limiter nel riquadro "Machine navigator" del programma. Questo vi garantirà i migliori risultati.

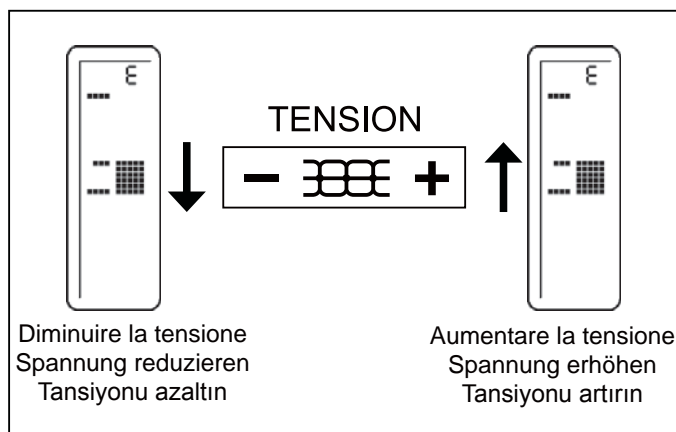
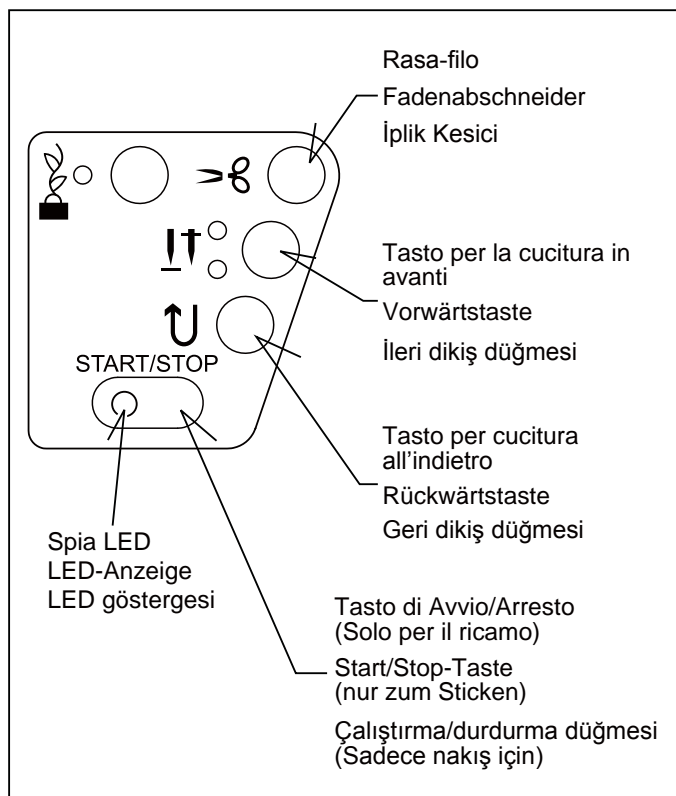

FUNKTIONSTASTEN BEIM STICKEN

DIE BEDIENUNGSTASTEN

FADENABSCHNEIDER

Drücken Sie die Taste "Fadenabschneider", damit Ober- und Unterfaden automatisch bei jedem Maschinenstopp abgeschnitten werden.

START/STOPP TASTE

Beim Drücken der START/STOPP-Taste startet die Maschine langsam, bei erneutem Drücken stoppt die Maschine mit der Nadel in der höchsten Position.

VORWÄRTSTASTE

Nach dem Übertragen der Stickdaten zur Maschine kann das Stickmuster stichweise vorwärts bewegt werden. *Hinweis: Der Stickrahmen bewegt sich mit dem fortschreitenden Muster.*

Halten Sie diese Taste zum kontinuierlichen Sticken gedrückt.

RÜCKWÄRTSTASTE

Um ein Muster zurückzusetzen, das gerade gestickt wird, drücken Sie die Rückwärtstaste. Bei einmaligem Drücken springt das Muster einen Stich zurück. Um durchgehend zurückzusetzen, halten Sie die Taste gedrückt. So können Sie das ganze Muster bis zum Anfangsstich zurückverfolgen.

LED-ANZEIGE

- * Die grüne Anzeige bedeutet, dass die Maschine betriebsbereit ist.
- * Die rote Anzeige bedeutet, dass die Maschine in Betrieb ist.
- * Eine blinkende rote Anzeige bedeutet, dass ein Problem oder eine Störung aufgetreten ist.
 - * Eine für 2 bis 3 Sekunden blinkende Anzeige weist auf eine Fehlbedienung hin.
 - * Eine kontinuierlich blinkende Anzeige signalisiert eine Maschinenstörung.

OBERFADENSPIGUNG

Die Fadenspannung ist automatisch auf "E" für Sticken eingestellt, sobald die Stickeinheit eingesetzt ist.

HINWEIS: Beim Sticken von Mustern, die mit der PhotoStitch-Software (optional) erstellt wurden, empfiehlt sich eine Reduzierung der Fadenspannung auf "0" und Aktivierung des Geschwindigkeitsbegrenzers durch Markieren des Kästchens im Maschinennavigators, bevor Sie das Motiv an die Maschine senden. Dies gewährleistet die beste Stickleistung der Maschine.

NAKIŞ ESNASINDA KULLANILAN FONKSİYON DÜĞMELERİ

ÇALIŞTIRMA DÜĞMELERİ

İPLİK KESİCİ

Makine durduğunda, üst iplik ve masura ipliğini otomatik olarak kesmek için İplik Kesiciye basın.

İplik Kesme Modu aktif ise (bkz. sayfa 28 - 29) makine, bir renk bloğunun sonunda her durduğunda üst iplik ve masura ipliğini otomatik olarak kesecektir.

Sadece iplik renklerini değiştirirken otomatik iplik kesme özelliğini kullanın.

ÇALIŞTIRMA/DURDURMA DÜĞMESİ

Çalıştırma/durdurma düğmesine basıldığında makine yavaşça başlar. Makineyi durdurmak için düğmeye tekrar basın, makine dikişi durduracak ve iğne en yüksek pozisyonda duracaktır.

İLERİ DİKİŞ DÜĞMESİ

Nakiş deseni makineye aktarıldıktan sonra, nakiş her seferinde bir dikiş ileri alınabilir. *Not:Nakiş kasnağı desen içinde ilerledikçe hareket edecektir.*

Sürekli ilerlemek için bu düğmeye basıp basılı tutunuz.

GERİ DİKİŞ DÜĞMESİ

Devam eden bir desen içinde geri gitmek için Geri Dikiş düğmesine basın. Düğmeye her basıldığında bir dikiş geri gidecektir. Sürekli geri gitmek için düğmeye basın ve basılı tutun. Desen ilk dikişe kadar geri alınabilir.

LED GÖSTERGESİ

- * Yeşil ışık, makinenin çalışmaya hazır olduğunu gösterir.
- * Kırmızı ışık makinenin çalışmakta olduğunu gösterir.
- * Yanıp sönen kırmızı ışık, bir sorun veya hata olduğunu gösterir.
 - * 2 - 3 saniye yanıp sönmeye, yanlış bir işlemin yapıldığını gösterir.
 - * Sürekli yanıp sönmeye, makinenin arızalandığını gösterir.

İPLİK TANSİYONU KONTROLÜ

Nakiş ünitesi takıldığında iplik tansiyonu nakiş için otomatik olarak "E"ye ayarlanır.

Kullanılan kumaşın ve ipliğin tipine göre iplik tansiyonunu yeniden ayarlayabilirsiniz.

NOT: Fotoğraf Dikişi (opsiyonel) yazılımı tarafından yaratılan desenleri dikerken, iplik tansiyonunu "0" a doğru azaltmanızı ve deseni makineye göndermeden önce Makine navigatöründeki kutuyu işaretleyerek "Hız sınırlayıcısını" aktif hale getirmenizi öneririz. Bu seçim, makinenizden en iyi performans elde etmenizi sağlar.

RISOLUZIONE DEI PROBLEMI

PUNTI MANCANTI E ROTTURE DEL FILO

La punta dell'ago è rotta.



Sostituire l'ago.

Il percorso del filo non è corretto.



Vedi alle pagine 16 - 19.

L'ago è piegato.



Sostituire l'ago.

Il filo si è incastrato nel supporto del rocchetto.



Vedi alle pagine 10 - 11.

L'ago non è montato correttamente.



Montare l'ago correttamente.
Vedi alle pagine 20 - 21.

Residui di filo o di tessuto si sono raccolti sotto la placca ago.



Rimuovete i residui.
Vedi alle pagine 110 - 111.

La tensione del filo superiore è eccessiva.



Regolare la tensione.
Vedi alle pagine 22 - 23.

E' stato utilizzato un ago sottile su un tessuto pesante.



Sostituire l'ago con uno più spesso.
Generalmente dovete utilizzare un ago n. 14.

Per controllare l'elasticità del filo, tagliate un pezzo di filo lungo circa 15 cm, prendetelo per le estremità e tirate; verificate la lunghezza che raggiunge il filo prima di rompersi. Se utilizzate un filo molto elastico, riducete la tensione superiore del filo.

FEHLERSUCHE

STICHAUSLASSEN ODER FADENBRUCH

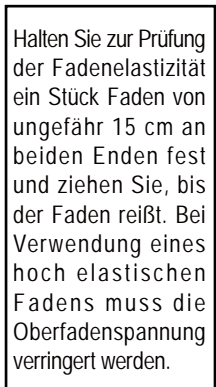
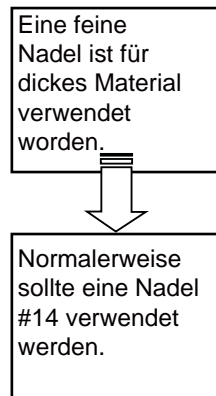
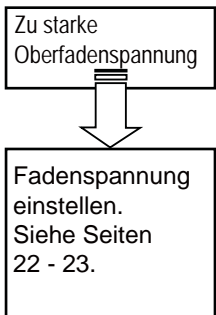
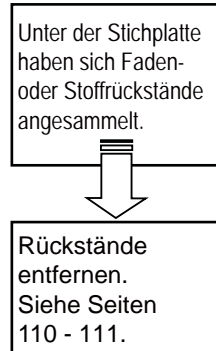
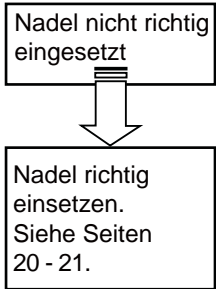
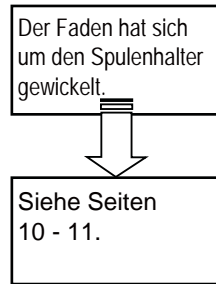
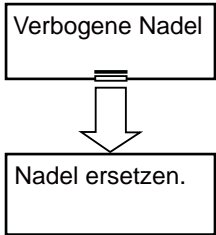
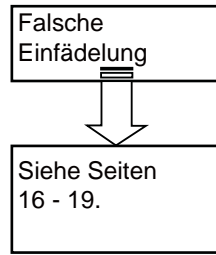
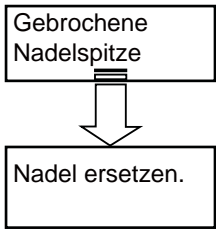

SORUN GİDERME

ATLANAN DİKİŞLER VE İPLİK KOPMASI MEYDANA GELİYOR

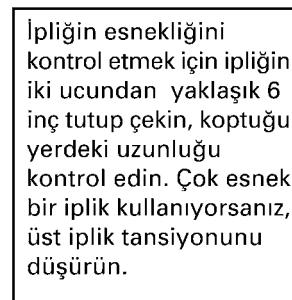
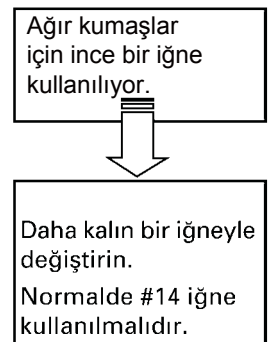
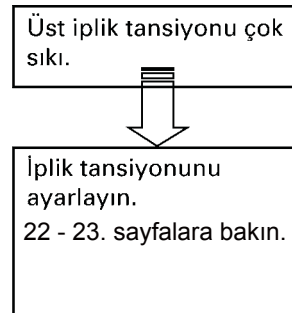
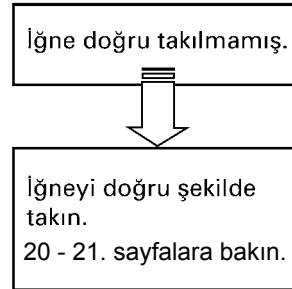
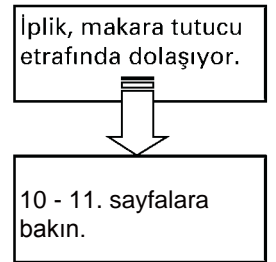
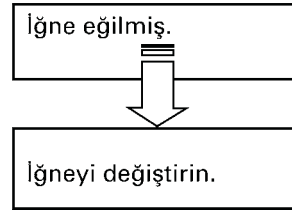
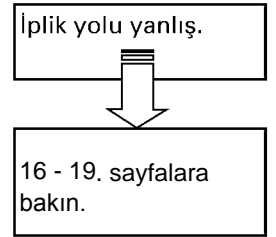
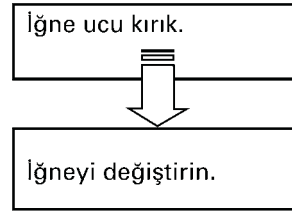

IL DISEGNO DEL RICAMO NON È ALLINEATO

MACCHINA

Il ricamo prosegue se il filo è incastrato.



Se il filo rimane incastrato, si possono creare delle grinze che deformano il ricamo. Interrompete il ricamo, rimuovete il cerchietto e districate il filo.

La tensione del filo superiore è eccessiva.



Ciò può causare un raggrinzamento del tessuto e il risultato è un trasporto irregolare, ridurre la tensione del filo. Vedi alle pagine 22 - 23.

La punta dell'ago è rotta o l'ago è troppo spesso.



Selezionate un ago adatto. Vedi alle pagine 20 - 21.

Il filo si è incastrato lungo il percorso.



Se il filo è aggrovigliato sul portarocchetto o da qualche parte lungo il percorso del filo, questo farà sì che il filo si aggancerà e non andrà avanti. Ciò aumenta la tensione del filo superiore e causa raggrinzamenti. Controllare il filo. Vedi alle pagine 16 - 19.

CERCHIETTO

Non è stato inserito nessun stabilizzatore su tessuti leggeri o elasticizzati.



Inserire lo stabilizzatore. Vedi alle pagine 72 - 75.

Il tessuto non è sufficientemente tirato nel cerchietto.



Stringete il tessuto tra le due cornici in modo che, battendo sopra con le dita, provochi un suono come quello di un tamburo. Vedi alle pagine 70 - 71.

Il cerchietto di ricamo non è montato correttamente.



Fissate saldamente il cerchietto alla staffa mediante le apposite viti di montaggio. Vedi alle pagine 76 - 77.

Il cerchietto non riesce a muoversi liberamente.



Controllate l'area attorno al cerchietto e rimuovete ciò che causa l'ostruzione.

VERZERRTES STICKMUSTER

MASCHINENSEITIG

Das Sticken wurde bei verwickeltem Faden fortgesetzt.

Bei einer Fadenverwicklung kann das Stickmuster zusammengezogen werden. Das Sticken unterbrechen, den Stickrahmen entfernen und die Fadenverwicklung beheben.

Zu starke Oberfadenspannung

Dies kann zu Kräuselungen verursachen und zu unregelmäßigem Stofftransport führen. Reduzieren Sie die Fadenspannung. Siehe Seiten 22 - 23.

Gebrochene Nadelspitze oder zu dicke Nadel

Eine richtige Nadel verwenden. Siehe Seiten 20 - 21.

Der Faden hat sich verwickelt.

Wenn sich der Nähfaden auf der Spule oder entlang des Einfädelwegs verwickelt, kann er nicht mehr gleichmäßig durch die Maschine laufen. Dies erhöht die Oberfadenspannung und hat Stoffkräuselungen zur Folge. Kontrollieren Sie den Nähfaden. Siehe Seiten 16 - 19.

STICKRAHMENSEITIG

Kein Stickvlies bei dünnen oder stretchigen Stoffen verwendet.

Verstärken Sie das Material mit Stickvlies. Siehe Seiten 72 - 75.

Der Stoff ist nicht fest genug in den Rahmen gespannt.

Ziehen Sie den Stoff im Rahmen so straff, dass beim Anklopfen mit dem Finger ein Trommelgeräusch entsteht. Siehe Seiten 70 - 71.

Der Stickrahmen ist nicht richtig angebracht.

Den Stickrahmen mit den Stickrahmenschrauben richtig an der Stickrahmenhalterung befestigen. Siehe Seiten 76 - 77.

Stickrahmen kann sich nicht frei bewegen.

Stickrahmen prüfen und alles entfernen, was im Wege steht.

NAKİŞ DESENİ YANLIŞ HİZALANMIŞ

MAKİNE TARAFI

İplik dolaşmışken nakış devam ediyor.

İplik dolaşmış şekilde kalırsa, malzeme büzüşüp nakışı bozabilir. Nakış işlemeyi durdurun, kasmağı çıkartın ve ipliği çözün.

Üst iplik tansiyonu çok sıkı.

Bu durum, kumaşın büzülmesine yol açarak düzensiz beslenmeyle ve iplik tansiyonunun düşmesiyle sonuçlanır. 22 - 23. sayfalara bakın.

İğne ucu kırık veya iğne çok kalın.

Doğru bir iğne seçin. 20 - 21 sayfalara bakın.

İplik yolunun bir yerlerinde iplik dolaşmış.

İplik makara pimine veya iplik yolu üzerindeki başka bir parçaya dolanırsa, engellenecek ve makine içinde ilerlemeyecektir. Bu durum üst iplik tansiyonunu artıracak ve kumaşın büzülmesine neden olacaktır. İpliği kontrol edin. 16 - 19. sayfalara bakın.

KASNAK TARAFI

Hafif veya esnek kumaş kullanıldığında tela takılmamış.

Malzemeye tela takın. 72 - 75. sayfalara bakın.

Kumaş kasnakta yeterince gergin değil.

Kumaşı çerçevelerin arasına parmakla vurduğunda davul sesi çıkacak şekilde iyice gerin. 70 - 71. sayfalara bakın.

Nakış kasmağı, doğru şekilde takılmamıştır.

Kasnak montaj vidalarıyla kasmağı sağlam bir şekilde kasnak braketine takın. 76 - 77. sayfalara bakın.

Kasmağın serbest hareket etmesi engellenmiştir.

Kasmağın çevresini kontrol edin ve engellemeye sebep olan cisimleri temizleyin.

INFORMAZIONI UTILI PER RICAMARE CON FUTURA

1. In caso di punti mancanti

Se la macchina da ricamo rileva la rottura del filo, può applicare circa altri otto punti senza filo (punti mancanti) prima di fermarsi.

In questo caso, seguite le seguenti istruzioni per procedere in senso inverso e riprendete l'operazione dall'ultimo punto.

1. Premete il tasto di cucitura all'indietro (ritorno punto) per procedere in senso inverso. Il cerchietto si sposta indietro di un punto alla volta. Procedete all'indietro finché non finisce l'area vuota.
2. Riavviate la macchina e continuate il ricamo.

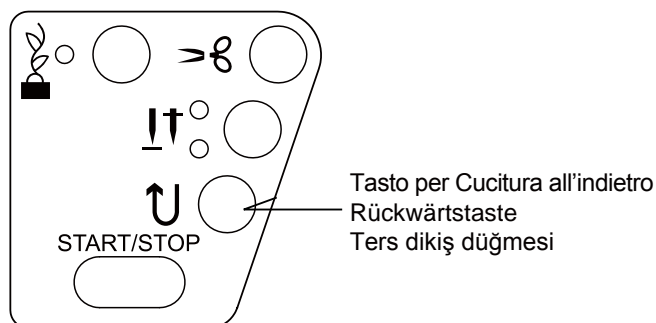
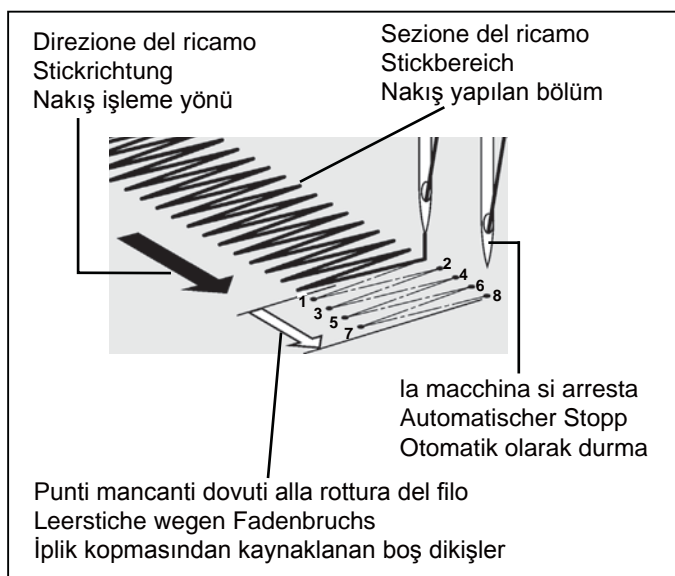

2. Lo schermo del computer avvisa che si è rotto il filo, la macchina lampeggia ed emette un bip, ma il filo non è rotto.

Il filo superiore non è nella tensione. Re-infilare il filo superiore, (vedi a pag. 16 - 17 "Come infilare il filo superiore"). Utilizzando la retina, che viene fornita con gli accessori, sulla spola di filo, assicurarsi che il filo si svolga in maniera corretta.

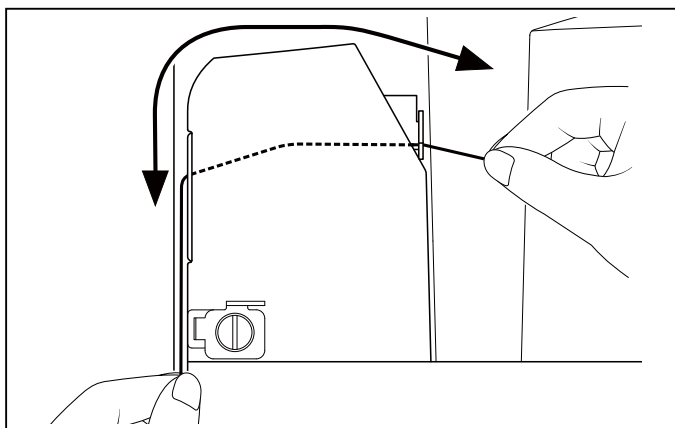

3. Dopo aver ridimensionato un ricamo, la densità dei punti potrebbe essere troppo tirata o non sufficientemente tirata.

Nel ridimensionamento, il software ricalcola i punti di un ricamo importato solo quando si sta usando l'opzione DESIGN>CHANGE SIZE. Per un ricalcolo corretto, l'opzione ha dei limiti. Può ingrandire al massimo fino al 149% e ridurre fino al 51%.

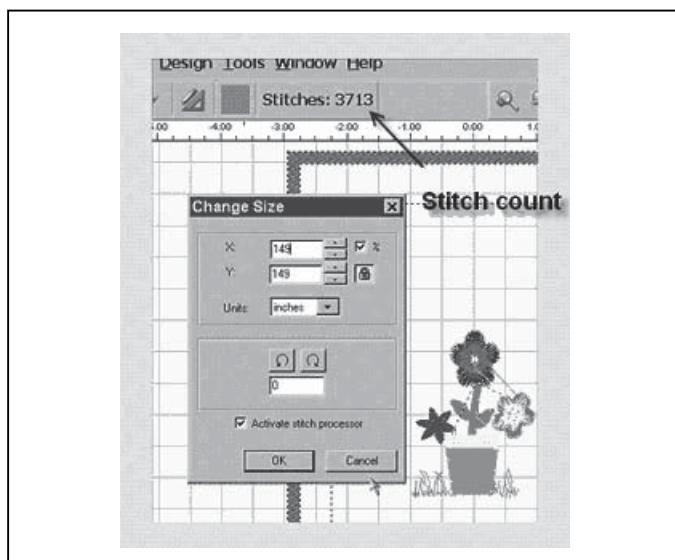

NÜTZLICHE HINWEISE FÜR DAS STICKEN MIT DER FUTURA

1. Stiche auslassen

Bei einem Fadenbruch kann das Sticken um bis zu acht Stiche ohne Faden fortgesetzt werden (Leerstiche), bevor die Maschine automatisch stoppt.

In diesem Fall muss man bis zur Stelle zurücksticken, an der das Sticken fortgesetzt wird.

1. Rückwärtstaste (Rückwärtsstich) zum Zurücksticken drücken.
Der Stickrahmen wird um jeweils einen Stich zurückgestellt. Bis zum Anfang der Leerstiche zurücksticken.
2. Die Maschine erneut starten, um das Sticken fortzusetzen.

2. Der Computerbildschirm gibt die Meldung "Fadenbruch", die Lichter der Maschine blinken und geben Warntöne von sich, der Faden ist jedoch nicht defekt.

Der Oberfaden befindet sich nicht in der Oberfadenspannung. Fädeln Sie den Oberfaden neu ein (siehe Seite 16 - 17 "Oberfaden einfädeln".) Wenn Sie das Garnrollennetz aus dem Zubehör über die Fadenspule ziehen, läuft der Faden gleichmäßiger von der Garnrolle ab.

3. Nachdem die Mustergröße verändert wurde, liegen die Stiche zu dicht oder zu weit auseinander.

Bei einem importierten Muster wird die Software die Sticheinstellungen umrechnen, jedoch nur wenn die Option MUSTER -> GRÖSSE ÄNDERN ausgewählt ist. Bei Änderung der Mustergröße liegt die Obergrenze bei 149 % und die Untergrenze bei 51 %. In diesem Bereich ist die FUTURA in der Lage, die Sticheinstellungen korrekt umzurechnen.

FUTURA İLE NAKIŞ İÇİN FAYDALI BİLGİLER

1. Dikişler eksikse

Nakiş makinesi ipliğin koptuğunu tespit ederse, otomatik olarak durmadan önce ipliksiz bir şekilde yaklaşık sekiz dikiş kadar (boş dikiş) nakiş işlemeye devam edebilir.

Bu tip durumlarda devam etmek için nakiş verilerinden geriye gitmek üzere aşağıdaki yöntemi kullanın.

1. Nakiş verilerinden geriye ilerlemek için ters dikiş düğmesine (dikiş geri dönüşü) basın.
Kasnak, her seferinde tek dikiş geri gidecektir.
Boş alandan tamamen geçilinceye kadar verilerden geri gidin.
2. Nakiş makinesini yeniden başlatın ve nakiş işlemeye devam edin.

2. Bilgisayar ekranında ipliğin koptuğu belirtiliyor, makine lambaları yanıp sönüyor ve uyarı sesi duyuluyor ancak, iplik kopmamış.

Üst iplik doğru tansiyonunda değil. "Üst ipliği yeniden takın (bkz. sayfa 16 - 17 "Üst ipliğinin takılması".) Aksesuarlarla birlikte verilen küçük bir file iplik makarası üzerine yerleştirilerek ipliğin düzgün çözülmesi sağlanabilir.

3. Desenin boyutu yeniden ayarlandıktan sonra, dikiş çok sıkı veya yeterince sıkı değil.

Yazılımı, sadece DESIGN>CHANGE SIZE seçeneği kullanıldığında, boyut ayarlaması sırasında aktarılan tasarımın dikişini yeniden hesaplar. %149 büyütme ve %51 küçültme sınırlaması olmasına rağmen dikişleri doğru hesaplayabilir.

4. Quando si ridimensiona un ricamo, viene adattata anche la sua densità?

Con il programma potete ridimensionare i ricami caricati dalla Library e inseriti nel cerchietto sullo schermo, mantenendo tutta la loro integrità. Tutti gli altri formati dovrebbero essere modificati nel menu "DESIGN/CHANGE SIZE" in modo da cambiare la quantità di punti.

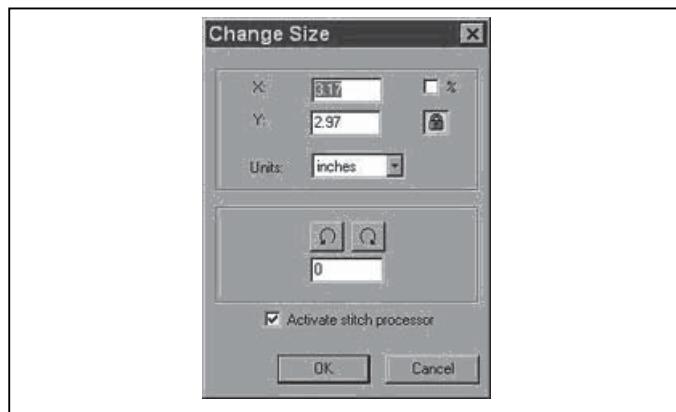

5. Ridimensionare singole lettere

Potete ridimensionare delle singole lettere dopo che le avrete poste all'interno del cerchietto e sarete usciti dalla casella del testo. Cliccate con il tasto sinistro, tracciate un box attorno alla lettera desiderata e ridimensionatela a piacere. Poiché le lettere sono integrate nel programma, manterranno la giusta densità.

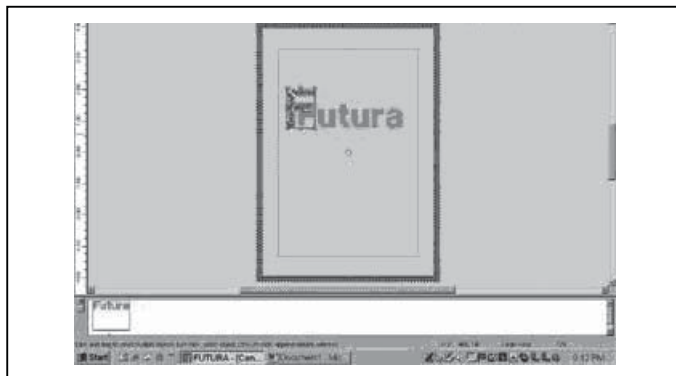

6. Cancellare una parte del ricamo.

Cliccate con il tasto sinistro e tracciate un box attorno all'area desiderata. Per aggiungere alla selezione altre aree, tenete premuto il tasto CONTROL e cliccate con il tasto sinistro sull'area successiva. Una volta terminata la selezione, premete il tasto DELETE sulla vostra tastiera.

7. C'è un modo per aumentare la densità delle scritte?

La densità è impostata ad un valore standard di 4/10 mm, che è generalmente la densità standard usata per le scritte. Il valore non è modificabile.

8. Perché capita che un ricamo si separi in tanti piccoli segmenti? Un blocco di colore può finire per dividersi in blocchi differenti.

La macchina accetta fino a un determinato numero di punti. Quello che può capitare è che quando vi sono blocchi grandi, con un numero di punti superiore al limite consentito, i punti rimanenti (anche pochi punti) vengano separati a vadano a costituire un nuovo blocco.

9. IL FILO SUPERIORE NON RIMANE NELLA CRUNA DELL'AGO

Ricamando diversi blocchi di colore nello stesso colore, la macchina potrebbe tagliare il filo troppo corto. Se dovesse accadere, disattivate il rasa filo (vedere pag. 28-29) per assicurarsi che il filo rimanga nella cruna dell'ago.

4. Wird die Musterdichte bei Änderung der Mustergröße richtig eingestellt?

Mit der Software können Sie Muster aus der Bibliothek auswählen und deren Größe auf dem virtuellen Stickrahmen einstellen. Die Proportionen dieser Muster werden dabei nicht verändert. Alle anderen Formate sollten mithilfe des Menüs MUSTER/GRÖSSE ÄNDERN bearbeitet werden, damit auch die Anzahl der Stiche geändert wird.

5. Größe von Buchstaben ändern

Zum Ändern der Größe einzelner Buchstaben rufen Sie sie auf dem virtuellen Stickrahmen auf und verlassen Sie das Text-Fenster. Klicken Sie dann mit der linken Maustaste, ziehen Sie einen Rahmen um den gewünschten Buchstaben und verändern Sie die Größe. Da die Buchstaben vorprogrammiert sind, wird die richtige Stichdichte aufrecht erhalten.

6. Löschen eines Musterteils

Klicken Sie mit der linken Maustaste und ziehen Sie einen Rahmen um den gewünschten Musterbereich. Um weitere Bereiche auszuwählen, halten Sie die STRG-Taste gedrückt und klicken Sie mit der linken Maustaste auf den nächsten Bereich. Nach der Auswahl drücken Sie die Entf-Taste auf dem PC.

7. Lässt sich die Stichdichte von Tastatur-Buchstaben verändern?

Die Stichdichte von Tastatur-Buchstaben ist auf einen Standardwert von 0,4 mm eingestellt, der üblicherweise für Buchstaben verwendet wird. Dieser Standardwert lässt sich nicht verändern.

8. Warum werden manchmal Muster abgeschnitten? Ein Farbfeld kann in mehrere Farbfelder aufgeteilt werden.

Die Nähmaschine kann bis zu einer gewissen Anzahl von Stichen bearbeiten. Es kann passieren, dass große Farbfelder diese Grenze überschreiten und deswegen abgeschnitten werden. Die restlichen - möglicherweise sehr wenige - Stiche werden als separates Farbfeld dargestellt.

9. OBERFADEN BLEIBT NICHT IM NADELÖHR

Werden mehrere Farbblöcke in der gleichen Farbe gestickt, kann es passieren, dass die Maschine den Faden zu kurz abschneidet. Sollte dies der Fall sein, empfehlen wir den Faden Schneidmodus zu deaktivieren (siehe Seite 28-29), um sicher zu stellen, dass sich der Oberfaden nicht aus dem Nadelöhr ausfädelt.

4. Tasarımın boyutu değiştirildiğinde tasarımın yoğunluğu ayarlanacak mı?

Yazılımında tasarımların boyutunu ayarladığınızda, ekrandaki kasmağın içinde bulunan kütüphaneden tasarımların boyutunu değiştirebilir ve tasarımını bütünlüğünü koruyabilirsiniz. Dikiş sayısını değiştirmek için, diğer bütün formatlar DESIGN/CHANGE SIZE menüsünde değiştirilmelidir.

5. Bireysel harflerin boyutunu ayarlama

Kasmağın içine getirdikten ve metin penceresinden çıktıktan sonra, harflerin boyutunu değiştirebilirsiniz. Sol tıklayın, istediğiniz harfi bir kutu içine alın ve boyutunu istediğiniz gibi ayarlayın. Harfler cihazda var olduğundan, uygun yoğunluğu koruyacaklardır.

6. Tasarımın bir kısmını silme

Sol tıklayın ve istediğiniz alanı bir kutu içine alın. İlave alanlar seçmek için, CONTROL tuşunu basılı tutun ve sonraki alanın üstünde sol tıklayın. Seçim yapıldıktan sonra, klavyedeki DELETE tuşuna basın.

7. Klavye harflerinin yoğunluğunu arttırmanın bir yolu var mı?

Yoğunluk, genellikle harflerin standart yoğunluğu olarak kullanılan mm'nin 4/10 standart değerine ayarlanmıştır. Bu değer düzeltilemez.

8. Bir tasarım neden bazen çok küçük parçalara ayrılıyor? Bir renk bloğu, birkaç bloğa "bölünebilir".

Makinenin kabul edebileceği belli bir dikiş sınırı vardır. Bu yüzden, genellikle sınırı aştıktan sonra bu büyük bloklar kesilerek ayrı bir blok olarak belli sayıda dikiş bırakır (sadece birkaç dikiş olabilir).

9. ÜST İPLİK İĞNE GÖZÜNDE DURMUYOR

Aynı renkteki birkaç renk makarasını nakış için kullanıyorsanız, makine üst ipliği çok kısa kesebilir. Bu durumda, üst ipliğin iğne gözünde kalmasını sağlamak için İplik Kesme Modunu devre dışı bırakın (sayfa 28-29'a bakın)

10. AutoPunch™ e i file grafici - Vettoriali Art e Bitmap Art

Ci sono diversi tipi di immagini e di formati grafici di file. AutoPunch™ dà i migliori risultati se si utilizzano le immagini vettoriali, come i file .wmf. Il software è in grado di riconoscere un colore (blocco) di informazioni. Un file ".bmp" può essere fatto da milioni di colori e ciò potrebbe renderlo impraticabile per l'uso.

Le clipart si suddividono in due categorie, Vettoriali Art e Bitmap Art.

Il software è in grado di vettorializzare le immagini ".bmp", ma potrebbe perdere alcuni dettagli, a seconda dell'immagine. È essenziale capire che tipo di immagine si sta utilizzando con AutoPunch™.

Vettoriale Art è un file grafico chiaro a blocchi di colore - come definizione semplice. Alcuni formati comuni - .wmf e .emf sono due formati che il software AutoPunch™ può leggere.

Bitmap Art è il tipo di formato che tipicamente si usa per salvare quando si importa da scanner. Il computer vede milioni di colori per creare le immagini "realistiche". Anche a 3 colori che possono essere più semplici di quelle a milioni di pixel. I formati comuni riconosciuti dal software sono: .bmp, .jpg, .tif, .pcx, .pcd, .tga, and .psd.

Suggerimenti per AutoPunch™

- * Scansioni con una "risoluzione alta" (200-300 DPI).
- * Scansioni più larghe di 3-6 volte del formato che si intende utilizzare.

Le linee che sono troppo strette per essere cucite verranno automaticamente eliminate dal software quando ripulirà le clipart.

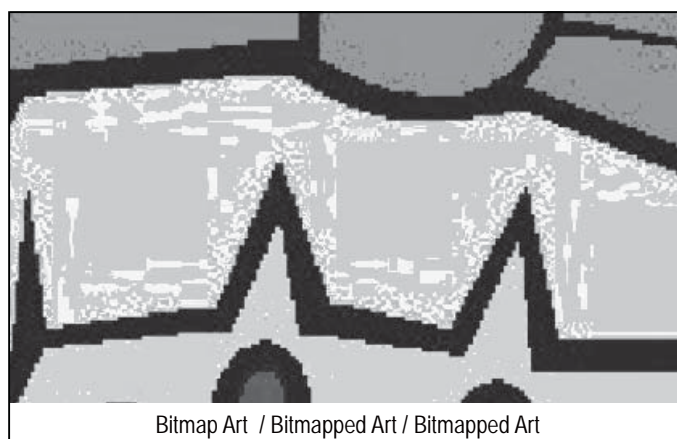
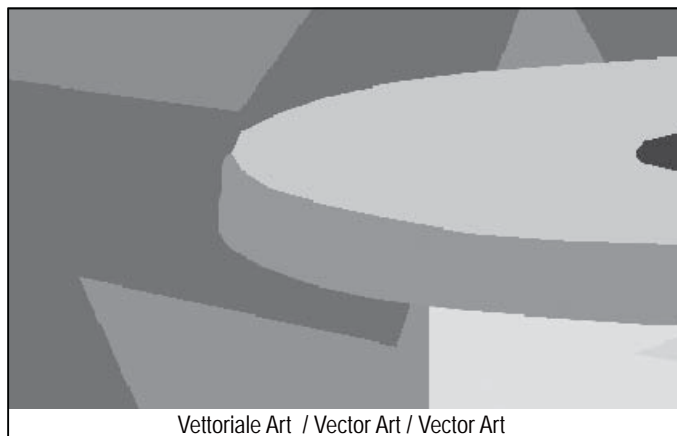

11. Posizione di parcheggio

Se avete bisogno di cambiare la bobina durante il ricamo di un ricamo con il telaio infinito, può essere necessario in alcuni casi spostare il telaio in posizione di parcheggio. Il telaio infinito ha un morsetto sul retro che può interferire con la rimozione del telaio dall'unità da ricamo, a seconda delle dimensioni del ricamo da eseguire. Spostando il cerchietto in posizione di parcheggio, l'ago si sposta temporaneamente verso la posizione centrale, permettendo di rimuovere il cerchietto dall'unità di ricamo, cambiare la bobina, ri-collegare il cerchietto e poi tornare alla posizione originale in cui si era interrotto il ricamo così che si possa ripartire dallo stesso punto.

NOTA: l'ago dev'essere sollevato fino alla posizione più alta e dev'essere fermo quando si utilizza la funzione di parcheggio. Premere il tasto ago gemello dopo che l'unità da ricamo si è fermata (Tasto ago gemello = tasto posizione di parcheggio). L'ago si muoverà nella posizione centrale. L'ago si muoverà nella posizione centrale. Ora è possibile togliere il cerchietto dalla macchina e cambiare il filo di bobina. Quando l'ago sarà nella posizione di parcheggio, il tasto Ago gemello sarà rosso e il tasto Avvio/arresto lampeggerà rosso.

Dopo aver cambiato la bobina, ri-collegare l'unità da ricamo. Premere il tasto Ago gemello un'altra volta in modo che l'ago si porti nella posizione originale dove era stato interrotto il ricamo. Per riprendere il ricamo, abbassare il piedino e premere il tasto Avvio/arresto.

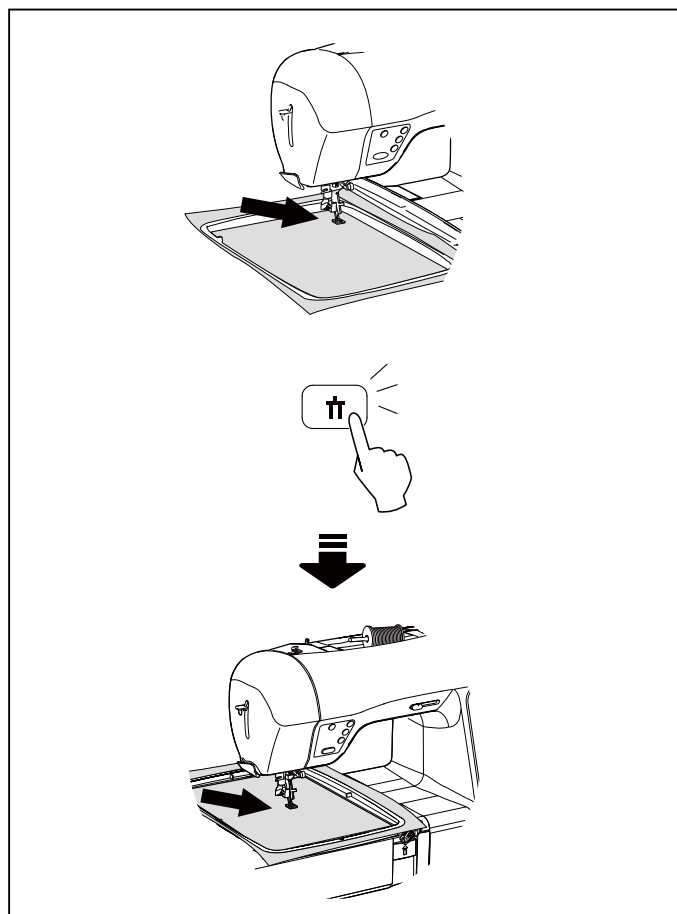

10. AutoPunch™ und grafische Dateien - Vector Art im Vergleich zu Bitmapped Art

Es gibt viele verschiedene Bildarten oder Formate von Grafikdateien. AutoPunch™ liefert die besten Ergebnisse mit Bildern des Vector-Typs, wie z.B. .wmf. Die Software muss in der Lage sein, eine Farbe (d.h. einen Informationsblock) zu erkennen. Das *.bmp-Format kann aus Millionen Farben bestehen und ist deswegen unpraktisch bei der Umsetzung.

Clipart gliedert sich in zwei Basisgruppen, Vector Art und Bitmapped Art.

Die Software kann das *.bmp-Bild vektorisieren, wobei jedoch Details - je nach Bild - verloren gehen können. Es ist sehr wichtig, die Art von Bildbearbeitung zu verstehen, die von AutoPunch verwendet wird.

Vector Art bearbeitet rein "grafische" Farbblöcke, einfach erklärt. Manche üblichen Formate dieser Art (wie .wmf und .emf) können von AutoPunch gelesen werden.

Bitmapped Art ist die Bearbeitungsart, die üblicherweise beim Scannen eingesetzt wird. Der PC sieht Millionen von Farben und kann dadurch ein realistisches Bild erzeugen. Sogar ein 3-Farb-Muster, das uns einfach erscheint, besteht aus Milliarden von Pixeln. Die üblichen Formate, die von der Software erkannt werden, sind: .bmp, .jpg, .tif, .pcx, .tga, .psd.

Tipps für AutoPunch:

- * mit einer hohen Auflösung scannen
- * 3 - 6 x größer als das gewünschte Ergebnis scannen.

Linien, die dem Stickverlauf zu nahe sind, werden bei der Bildbearbeitung durch die Software gelöscht.

11. Parkposition

Wenn Sie während des Stickens eines Musters mit dem Endlosrahmen das Spulengarn wechseln müssen, dann kann es in einigen Fällen notwendig sein, den Stickrahmen in eine „Parkposition“ zu bewegen. Der Endlos-Stickrahmen hat an der Rückseite eine Klemme, die möglicherweise beim Entfernen des Stickrahmens von der Stickeinheit stören kann. Dies ist abhängig von der Größe des Stickmusters. Wenn Sie den Stickrahmen in die Parkposition bewegen, dann bewegt sich die Nadel zeitweilig in die mittlere Position und ermöglicht es Ihnen so, den Stickrahmen von der Stickeinheit zu entfernen, das Spulengarn zu wechseln, den Strickrahmen erneut einzusetzen und in die ursprüngliche Position, an der Sie das Stickmuster unterbrochen haben, zurückzubewegen, sodass Sie mit dem Sticken fortfahren können.

HINWEIS: Wenn Sie die Parkpositionsfunktion verwenden, dann muss sich die Nadel in der höchsten Stellung und im Stillstand befinden. Drücken Sie nach dem Anhalten der Stickeinheit die Taste Zwillingsnadel (Taste Zwillingsnadel = Taste Parkposition). Die Nadel bewegt sich in die mittlere Stellung. Sie können den Stickrahmen von der Maschine entfernen und das Spulengarn wechseln. Wenn sich die Nadel in der Parkposition befindet, dann leuchtet die Taste Zwillingsnadel und die Taste Start/Stop rot auf.

Nach dem Wechseln des Spulengarns setzen Sie den Stickrahmen wieder in die Stickeinheit ein. Drücken Sie die Taste Zwillingsnadel erneut, damit sich die Nadel wieder in die ursprüngliche Position, an der Sie das Stickmuster unterbrochen haben, zurückbewegt. Um mit dem Sticken fortzufahren, senken Sie den Nähfuß ab und drücken Sie die Taste Start/Stop.

10. AutoPunch™ ve grafik dosyaları – Vector Art vs. Bitmapped Art

Grafik dosyalarının çok sayıda farklı görüntü tipleri veya formatları vardır. AutoPunch™, .wmf gibi vektör tipi görüntüler kullanıldığında en iyi sonucu verir. Yazılım, bilginin rengini (blok) tanıyabilmelidir. Bir ". bmp", milyonlarca renkten oluştuğundan kullanımı pratik değildir.

Clipart, iki ana kategoriden oluşur; Vector Art ve Bitmapped Art.

Yazılım, ".bmp" görüntüsünün doğrultusunu ayarlayabilir ancak görüntüye bağlı olarak detaylar kaybolabilir. Bu, sanatsal çalışmanın ve AutoPunch ile birlikte kullanılan görüntünün tipini anlamak için gereklidir.

Vector Art, basit bir açıklamayla, bir "grafik" renk bloğudur. Bazı genel formatlar; .wmf ve .emf, Auto Punch yazılımının okuyabildiği iki formattır.

Bitmapped Art, tarama sırasında kaydedilen "format" tipidir. Bilgisayar, "gerçekçi" görüntü tipini yaratmak için milyonlarca rengi görür. Çok basit gördüğümüz 3 renkli bir tasarımın bile milyarlarca pikseli vardır. Yazılımın tanıyabildiği genel formatlar: bmp, .jpg, .tif, .pcx, .pcd, .tga, ve .psd.

AutoPunch™ için ipuçları

- * "Yüksek çözünürlüklü" tarama (200-300 DPI).
- * Amaçlanan çıkıştan 3-6 kat daha fazla tarama yapar.

Sanatsal çalışma silindiğinde, düzgün dikiş yapmak için çok yakın olan çizgiler yazılım tarafından yok edilir.

11. Park konumu

Sonsuz kaskakta bulunan bir desenin nakışı esnasında masura ipliğini değiştirmeniz gerektiğinde, kaskağı bazı durumlarda 'park' konumuna almanız gerekebilir. Nakış yapılan tasarımın büyüklüğüne bağlı olarak, sonsuz kaskağın arkasında kaskağın nakış ünitesinden çıkmasını engelleyen bir kelepçe bulunur. Kaskağın Park konumuna hareket ettirilmesi ile, iğne geçici olarak orta pozisyona alınır ve kaskağın nakış ünitesinden çıkartılmasına izin verir, masura ipliğini değiştirin, kaskağı yeniden takın ve ardından nakış tasarımını durdurduğunuz orijinal konuma geri dönerek dikişe kaldığınız yerden devam edin.

NOT: Park konumu fonksiyonunu kullanırken iğne en yüksek pozisyona kaldırılarak durdurulmalıdır. Nakış ünitesi durduktan sonra Çift İğne düğmesine basın (Çift İğne düğmesi = Park Konumu düğmesi). İğne orta pozisyona ayarlanacaktır. Şimdi kaskağı makineden çıkarabilir ve masura ipliğini değiştirebilirsiniz. İğne Park pozisyonunda olduğunda, Çift İğne düğmesi kırmızı yanacak ve Başlat/Durdur düğmesi kırmızı yanıp sönecektir.

Masura ipliği değiştirildikten sonra, kaskağı nakış ünitesine yeniden takın. Kaskağın tekrar makineye takıldıktan sonra, iğnenin nakışı durdurduğunuz orijinal konuma gitmesi için Çift İğne düğmesine tekrar basın. Nakışa devam etmek için, baskı ayağını indirin ve ardından Başlat/Durdur düğmesine basın.

Cerchietto multiplo

Multi-Hooping è una funzione speciale nel software XL-400TM che permette di ricamare dati più grandi di un singolo cerchietto per essere spediti alla macchina e realizzati, con una semplice operazione di ri-intelaiatura del tessuto così che ogni parte del ricamo combaci perfettamente. Questo ricamo potrebbe essere un ricamo singolo che è troppo largo per il cerchietto, oppure una combinazione di ricami più piccoli e/o lettere che combinate insieme come un ricami più largo. Vedi fig. 1

La funzione cerchietto multiplo divide gli elementi di un ricamo in un massimo di quattro diverse parti; e le cuce con precisione se le parti combaciano. Quando si reinserisce il tessuto nel cerchietto, la funzione cerchietto Multiplo compenserà eventuali disallineamenti se il tessuto è stato messo un po' di traverso.

Cucendo un ricamo che è troppo largo per il cerchietto, potrebbe essere difficile re-inserire il tessuto con un allineamento preciso. Il cerchietto multiplo utilizza un sistema dove vengono inseriti tre punti di allineamento (A,B e C) su di una linea di fondo che è stata segnata sul tessuto. Quando vengono inseriti i punti, informano la macchina dove è sistemato il tessuto nel cerchietto e cuciranno il ricamo allineandosi sulle linee di sfondo. Se il tessuto è leggermente storto, questo sistema compensa e cucirà di conseguenza. Si prega di notare: la funzione cerchietto Multiplo compenserà solo un leggero disallineamento sulla linea verticale. Si consiglia di inserire il tessuto il più accuratamente possibile.

Preparazione del tessuto

Si prega di notare: il tessuto dev'essere largo abbastanza da contenere la quantità di cerchietti che verranno richiesti per il ricamo.

1. Utilizzando un pennarello molto fine idrosolubile, segnare una linea verticale verso il centro del tessuto.
2. Tracciare una linea orizzontale verso il centro del tessuto. Le linee orizzontali e verticali devono avere un angolo preciso le une con le altre. Queste linee saranno definite "linee di sfondo". Le linee di sfondo verranno utilizzate per inserire il tessuto nel cerchietto in maniera precisa, allineate con le tracce.

Nel software

1. Selezionare Strumenti dalla barra strumenti orizzontale, selezionare **Cerchietto** e poi selezionare **Multiplo**.
2. Un cerchietto singolo appare sullo schermo evidenziato con #1 nell'angolo in alto a sinistra.

Fig. 1
Bild 1
Şekil 1

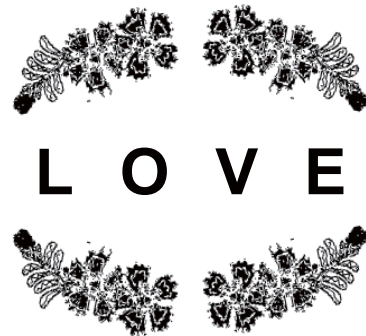
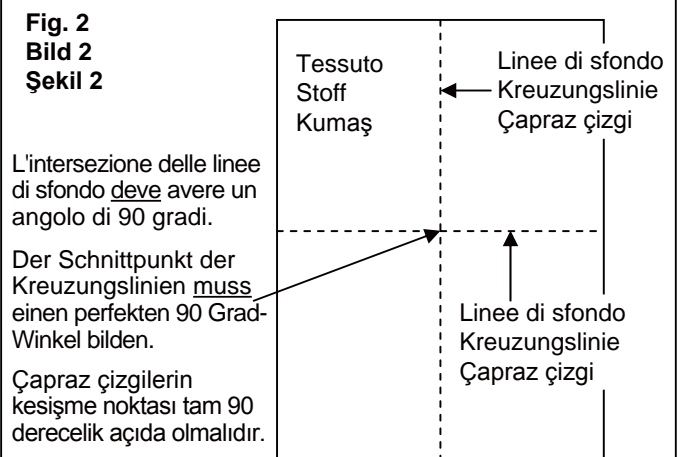

Fig. 2
Bild 2
Şekil 2



Si prega di notare che: una linea sottile è molto importante per la precisione e il risultato finale del ricamo.

Bitte beachten Sie: eine dünne Linie ist sehr wichtig für ein präzises Stickergebnis des fertigen Stickmusters.

Not: Nakışın son halinin doğruluğu için ince bir çizgi çok önemlidir.

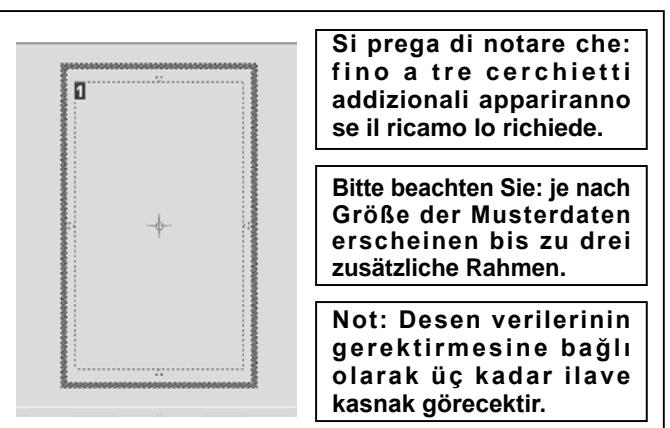

Si prega di notare che: fino a tre cerchietti aggiuntivi appariranno se il ricamo lo richiede.

Bitte beachten Sie: je nach Größe der Musterdaten erscheinen bis zu drei zusätzliche Rahmen.

Not: Desen verilerinin gerektirmesine bağlı olarak üç kadar ilave kasnak görecektir.

Multi-Rahmen

Der Multi-Rahmen ist ein besonderer Bestandteil der Software. Damit können Muster zur Maschine gesendet und gestickt werden, die größer als der Stickrahmen sind. Gleichzeitig wird das Versetzen des Stickrahmens so einfach, dass die einzelnen Musterteile perfekt zusammenpassen. Die Stickdatei kann entweder ein Einzelmuster sein, das zu groß für den Rahmen ist, oder eine Kombination mehrerer kleiner Muster oder Buchstaben, die fertig gestickt ein deutlich größeres Muster ergeben. Siehe Bild 1.

Der Multi-Stickrahmen teilt das Stickmuster in bis zu vier verschiedene Abschnitte, die beim Stickten exakt aneinander gesetzt werden. Beim Versetzen gleicht der Multi-Rahmen eine falsche Ausrichtung des Materials aus, z.B. wenn der Stoff etwas schief eingespannt wurde.

Wenn Sie ein Muster sticken, das zu groß für den Stickrahmen ist, kann es beim Versetzen des Rahmens Schwierigkeiten mit der Ausrichtung geben. Der Multi-Rahmen verwendet ein System mit drei Ansatzpunkten (A,B und C) auf den Kreuzungslinien, die auf dem Stoff markiert werden. Wenn diese drei Punkte eingegeben werden, informieren sie die Maschine exakt über die Positionierung des Stoffes im Stickrahmen. Das Muster wird genau nach der Ausrichtung der Kreuzungslinien gestickt. Ist der Stoff etwas schief eingespannt, korrigiert der Multi-Rahmen die Ausrichtung und näht dementsprechend. Bitte beachten Sie: der Multi-Rahmen gleicht nur leichte Abweichungen in der vertikalen Kreuzungslinie aus. Versuchen Sie, den Stoff so genau wie möglich in den Stickrahmen einzuspannen.

Den Stoff vorbereiten

Bitte beachten Sie: der Stoff muss so groß sein, dass die Anzahl der für das Muster benötigten Rahmen darauf passt.

1. Zeichnen Sie mit einem sehr feinen wasserlöslichen Markierungsstift eine senkrechte Linie auf die Stoffmitte.
2. Markieren Sie eine horizontale Linie auf der Stoffmitte. Die vertikale und horizontale Linie müssen einen rechten Winkel bilden. Diese Linien werden nun als "Kreuzungslinien" verwendet. Die Kreuzungslinien werden benötigt, um den Stoff gemäß der Musteraufteilung in den Multi-Rahmen einzuspannen.

In der Software

1. Wählen Sie "Werkzeuge" aus der horizontalen Menue-Leiste. Wählen Sie "Rahmen" und anschließend "Multi".
2. Ein einzelner Rahmen erscheint auf dem Bildschirm, links oben in der Ecke gekennzeichnet mit #1.

Çoklu Kasnak

Çoklu Kasnak, yazılımında, tek bir nakış kasmağından daha büyük nakış verilerinin dikiş yapacak makineye gönderilmesini ve desenin her bölümünün tam olarak hizalanması için yeniden kasmağa bağlanmayı kolaylaştıran özel bir özelliktir. Bu nakış verileri, kasnak için çok büyük olan tek bir desen veya birleştirildiğinde çok büyük bir bitmiş desen oluşturan küçük nakış elementlerinin ve/veya harflerin bir kombinasyonu olabilir. Bkz. şekil 1.

Çoklu Kasnak özelliği, desenin elemanlarını dört farklı parçaya böler ve bölümleri birbirleriyle tam eşleştirerek diker. Kumaşı yeniden kasmağa bağladığınızda Çoklu Kasnak özelliği, kumaş kasmağa hafif yamuk olarak yerleştirilmişse kumaştaki yamukluğu düzeltir.

Kasnak için çok büyük bir nakış desenini dikerken, kumaşı çok düzgün bir şekilde kasmağa bağlamak zor olabilir. Çoklu Kasnak, kumaş üzerine işaretlenmiş çapraz çizgilere üç hizalama noktasının (A, B ve C) girildiği bir sistemi kullanır. Bu noktalar girildiğinde, kumaşın kasmağa tam olarak nasıl yerleştirildiği konusunda makineyi bilgilendirirler ve böylece deseni çapraz çizgilerin hizalanmasına göre dikerler. Kumaş hafif yamuk ise, bu sistem yamukluğu dengeleyecek ve dikiş yapacaktır. Çoklu Kasnak özelliği sadece dikey çapraz çizgideki hafif yamuklukları düzeltecektir. Kumaşı mümkün olduğunda doğru kasmağa takmayı deneyin.

Kumaşın Hazırlanması

Not: Kumaş, deseni dikmek için gereken kasnakların sayısı kadar büyük olmalıdır.

1. Çok ince çizgili suda çözülen bir kalem kullanarak kumaşın ortasından aşağı doğru dik bir çizgi çizin.
2. Kumaşın ortası boyunca bir yatay çizgi çizin. Dikey ve yatay çizgiler birbirlerine dik açıda olmalıdırlar. Bu çizgilere "çapraz çizgiler" denilecektir. Bu çapraz çizgiler kumaşı bölünen desen şemasına göre kasmağa ayarlamak için kullanılacaktır.

Yazılımda

1. Yatay araç çubuğundan Araçlar opsiyonunu, Kasnak opsiyonunu ardından da Çoklu opsiyonunu seçin.
2. Ekranda tek bir kasnak, sol üst köşesinde #1 işaretli olarak görünür.

3. Selezionare un ricamo di grandi dimensioni oppure ricami individuali che possono essere sistemati nell'area del cerchietto a video. L'esempio mostra come utilizzare lettere e ricami dalla Libreria ricami che è all'interno del software. (Un numero addizionale di cerchietti apparirà come elenco del ricamo che verranno mostrati dopo la prima selezione del cerchietto).

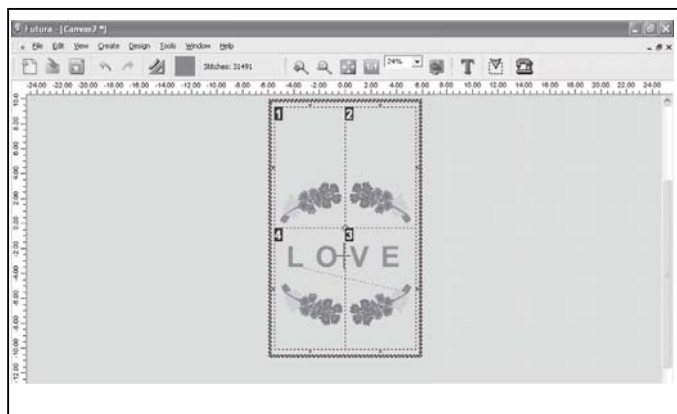

4. Una sezione per volta del ricamo selezionato viene spedita alla macchina per cucire. Cliccare sullo strumento "Trasmetti alla macchina" della barra strumenti.

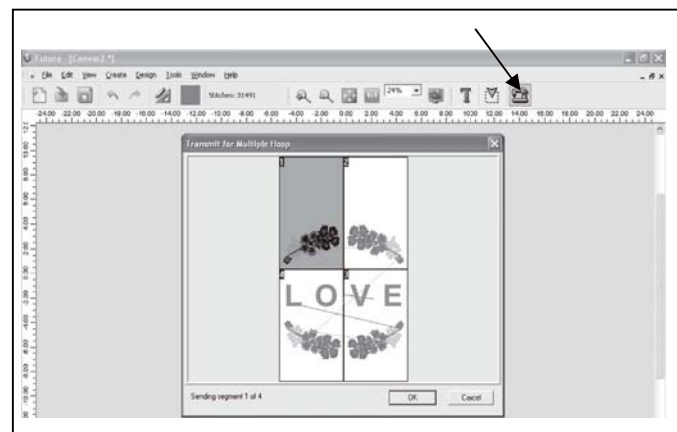

5. L'area grigia (cerchietto #1) è il primo dato che verrà spedito alla macchina per cucire.

Inserire il tessuto e lo stabilizzatore nel cerchietto, allineare le linee di sfondo del dato1 con le linee segnate guida segnate sul cerchietto. (Vedi figura 2 e 3).

Ci sono due tipi di marcature sul cerchietto interno.

Su ciascun lato del cerchietto vi è una linea centrale che indica l'esatto centratura del cerchietto stesso.

In ogni angolo del cerchietto ci sono marcature che contribuiscono a definire la massima superficie di ricamo del cerchietto multiplo. Questi segni sono chiamati linee guida. Le linee guida devono essere inserite nelle linee di sfondo sul tessuto come mostrato.

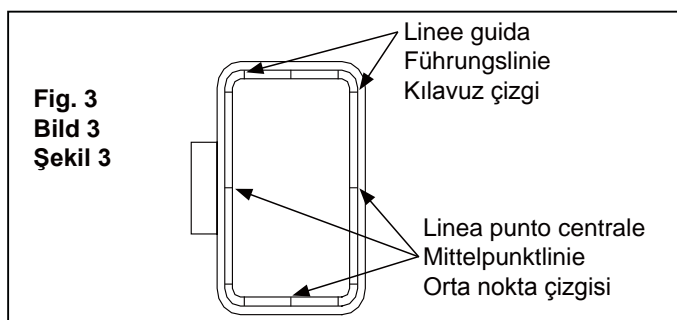

**Fig. 3
Bild 3
Şekil 3**

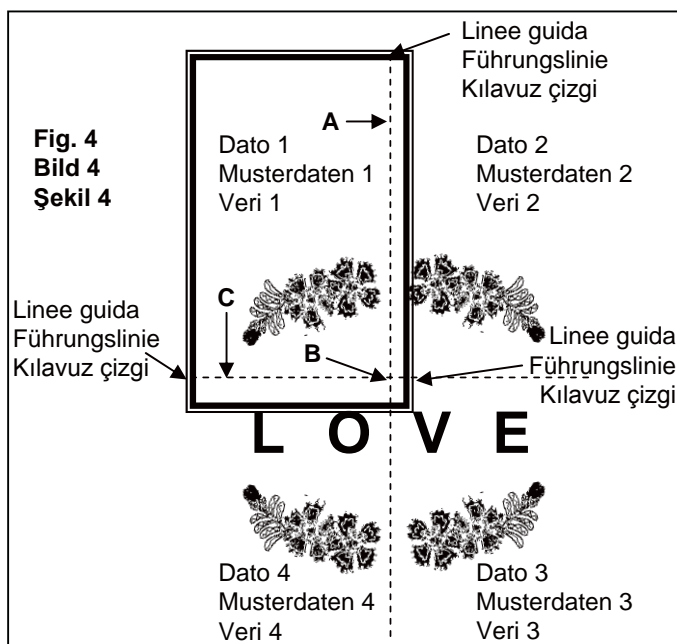

**Fig. 4
Bild 4
Şekil 4**

3. Wählen Sie ein großes Muster oder einzelne Musterelemente und arrangieren Sie diese im Rahmen auf dem Bildschirm. Das gezeigte Beispiel verwendet Buchstaben und Muster aus der Musterbibliothek innerhalb der Software. (Zusätzliche, nummerierte Rahmen erscheinen im Bildschirm, sobald die Musterteile sich außerhalb des ersten Rahmenfelds bewegen.)

4. Die Musterdaten werden zur Maschine geschickt und jedes Teilstück separat genäht. Klicken Sie auf "Zur Maschine übertragen" auf der Werkzeugleiste.

5. Das grau markierte Feld (1. Rahmen) zeigt den ersten Teil der Stickdatei, der versendet und gestickt wird.

Spannen Sie Stoff und Stickvlies so in den Rahmen, dass die Kreuzungslinien des Musterteils 1 innerhalb der Führungsmarkierungen des Stickrahmens ausgerichtet sind. (Siehe Bild 2 und 3.)

Es gibt zwei Markierungssätze auf dem inneren Rahmen.

Auf jeder Seite des Stickrahmens befindet sich eine Markierung der Mittellinie, welche die genaue Mitte des Rahmens anzeigt.

Die Markierungen in den Ecken des Stickrahmens begrenzen zusammen die maximale Stickfläche für den Multi-Rahmen. Diese Markierungen gelten als Führungslinien. Sie werden an der horizontalen und vertikalen Kreuzungslinie auf dem Stoff wie abgebildet angesetzt.

3. Büyük bir desen veya bireysel desen elementleri seçin ve ekrandaki kasnak alanına yerleştirin. Görünen ekran, yazılımda bulunan Desen Kütüphanesinden harfleri ve desenleri kullanır. (Desen bölümleri ilk kasnak bölümünden aktıkça ilave numaralı kasnaklar görünecektir).

4. Her seferinde bir bölüm dikmek için desen verileri makineye gönderilir. Araç çubuğundaki "Makinaya aktarın" sekmesini tıklayın.

5. Gri alan (#1 Kasnak), dikiş için makineye gönderilen ilk nakış verileridir.

Verilerin (1) çapraz çizgilerini kasnağın kılavuz çizgi işaretleriyle hizalayarak kumaşı ve telayı kasnağa yerleştirin. (Bkz. şekil 2 ve 3).

İç kasnakta iki işaret dizisi bulunur.

Kasnağın her bir yanında, kasnağın tam ortasını gösteren bir Orta Kasnak çizgisi vardır.

Kasnağın her köşesinde, Çoklu Kasnak için birlikte maksimum dikiş alanını belirleyen işaretler vardır. Bu işaretlere Kılavuz çizgiler denir. Kılavuz çizgiler şekilde gösterildiği gibi kumaştaki yatay ve dikey çapraz çizgiler üzerine ayarlanmalıdır.

6. Nella schermata successiva viene chiesto di inserire il primo dei tre punti di allineamento, A, B e C. Questi punti di allineamento informeranno la macchina dell'esatta posizione delle linee di sfondo sul cerchietto.

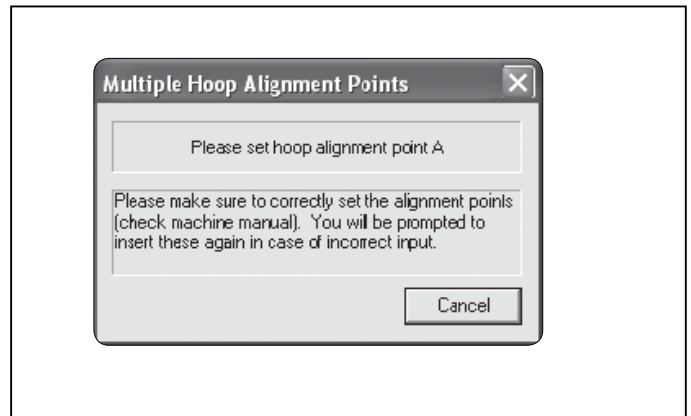

Lo schermo della macchina mostra "MH" come illustrato, e la linea a croce per il dato 1 con il punto di ingresso A che lampeggia.

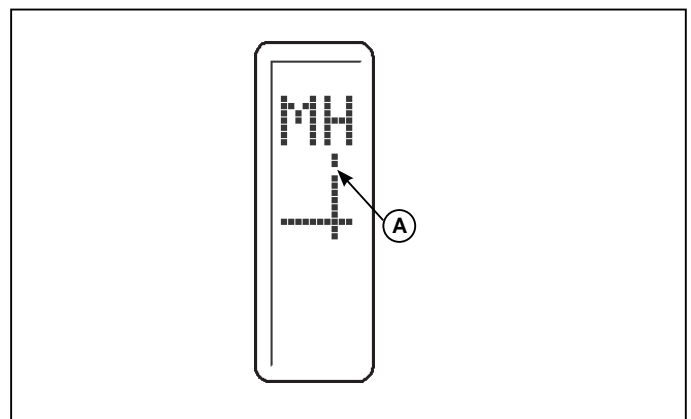

7. Utilizzare i tasti shift sulla macchina per spostare il telaio, fino a quando l'ago arriverà sul punto A della linea croce, e premere il tasto OK.

Nota: se viene fatto un errore nell'inserimento dei punti, premere il tasto cancella, per cancellare il/i punto/i.

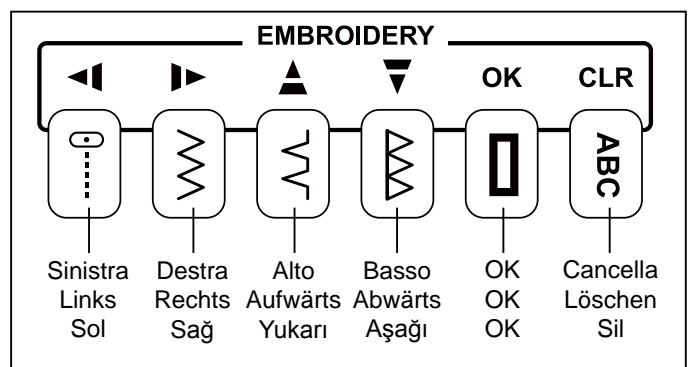

6. Der nächste Bildschirm fordert Sie dazu auf, den ersten der drei Ausrichtungspunkte A,B undC einzugeben. Diese Punkte informieren die Maschine genau über die Positionierung der Kreuzungslinien im Stickrahmen. Es ist äußerst wichtig, dass die Punkte exakt auf den Kreuzungslinien eingegeben werden.

6. Sonraki ekran mesajları üç hizalama noktalarından (A, B ve C) ilkinizi girmenizi ister. Bu hizalama noktaları, çapraz çizgilerin kasmağın tam olarak neresine yerleştirildiği konusunda makineyi bilgilendirecektir.

Das Display an der Maschine zeigt "MH" wie abgebildet und die Kreuzungslinien für die Musterdaten 1. Der eingegebene Punkt A blinkt.

Makinenin göstergesinde şekilde gösterildiği gibi "MH" simgesi ve A giriş noktası yanıp sönen veri 1'in çapraz çizgiler görünür.

7. Mit den Pfeiltasten an der Maschine bewegen Sie den Stickrahmen, bis die Nadel Punkt A auf der Kreuzungslinie erreicht hat. Drücken Sie die OK Taste.

7. İğne, çapraz çizgi üzerindeki A noktasına gelinceye kadar kasmağı hareket ettirmek için makinedeki kaydırma düğmelerini kullanın ve OK tuşuna basın.

Hinweis: Falls bei der Eingabe der Punkte ein Fehler gemacht wird, drücken Sie die Lösch Taste, um die Punkte zu entfernen.

Not: Noktaları girerken bir hata yapılırsa, noktayı/noktaları silmek için Clear düğmesine basın.

8. Una volta inserito il punto A, lo schermo del PC e quello della macchina passeranno direttamente all'inserimento dei punti B e C.

Nel caso in cui si inseriscano tre punti sbagliati, e non formano un angolo retto, il software mostrerà il seguente messaggio di errore e vi darà l'opportunità di inserire nuovamente i punti.

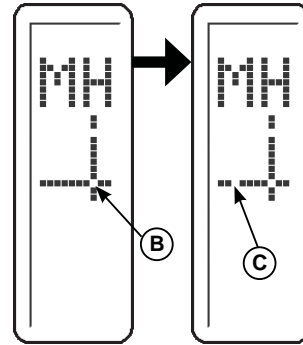
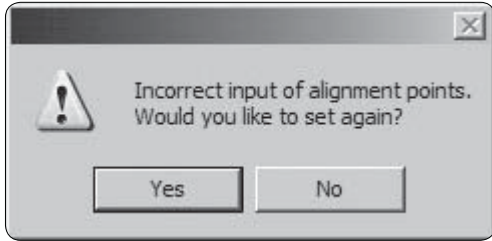

9. Quando tutti e tre i punti saranno inseriti, cliccare su Spedisci ricamo nella finestra navigatore macchina per spedire la porzione di ricamo del dato 1 alla macchina. Ricamare il lavoro.

10. Dopo che tutti i colori del ricamo del primo telaio sono stati ricamati, cliccare su esci dal navigatore macchina e lo schermo passerà all'inserimento delle informazioni dell'area del dato 2. Utilizzare la stessa procedura per re-intelaiare il tessuto, spedire il dato 2 del ricamo alla macchina e inserire i punti A,B e C.

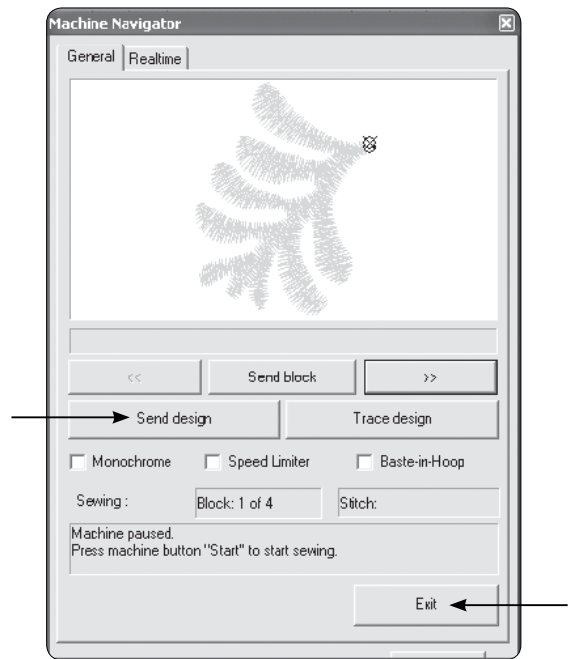

Il display della macchina mostrerà la posizione della "linea a croce" nel telaio per il dato 2 e i punti di ingresso A,B e C lampeggeranno. Ricamare il dato 2.

11. Seguire la stessa procedura per il dato 3 e 4.

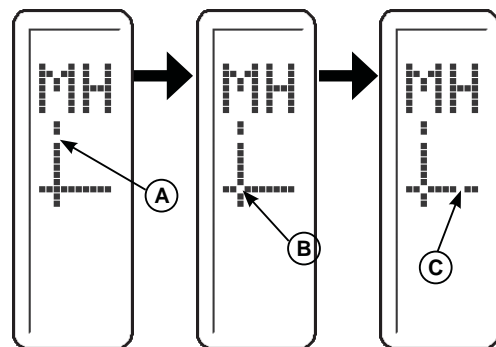

8. Sobald Punkt A eingegeben ist, fordern der PC -Bildschirm und das Maschinendisplay Sie dazu auf, Punkt B und C einzugeben. Verfahren Sie für die Eingabe von B und C so wie bei Punkt A.

Falls die drei Punkte falsch eingegeben wurden und keinen akkuraten rechten Winkel bilden, zeigt die Software folgende Fehlermeldung an und gibt Ihnen die Möglichkeit, die Ausrichtungspunkte neu einzugeben.

9. Wenn alle drei Punkte eingegeben sind, klicken Sie auf "Muster senden" im Maschinen-Navigator, um das Musterteil 1 zur Maschine zu übertragen. Sticken Sie das Muster.
10. Nachdem alle Farben des Musters im ersten Rahmen gestickt sind, klicken Sie auf "Ausgang" im Maschinen-Navigator. Der Bildschirm fordert Sie auf, die Informationen zum 2. Musterteil einzugeben. Versetzen und Sie mit der oben beschriebenen Methode den Rahmen und spannen ihn erneut. Senden Sie die Musterdaten 2 zur Maschine und geben Sie die Punkte A, B und C ein.

Auf der Maschinenanzeige erscheinen die Positionen des Fadenkreuzes innerhalb des Stickrahmens für das Muster 2. Die Eingabewerte A, B und C blinken. Sticken Sie das Muster 2 ab.

11. Wiederholen Sie den Vorgang für den Musterblock 3 und 4.

8. A-noktası girildikten sonra, PC ekranı ve makine göstergesi B ve C noktalarını girmenizi isteyecektir. B ve C noktalarını girmek için aynı işlemleri takip edin.

Üç noktanın yanlış girildiği ve tam dik açı yapmadığı durumda, yazılım aşağıdaki hata mesajını gösterecek ve hizalama noktalarını yeniden girmeniz için size bir fırsat verecektir.

9. Her üç nokta girildiğinde veri 1'in desen kısmını makineye göndermek için Makine Navigatör Kutusundaki Send design sekmesini tıklayın. Deseni süsleyin.
10. Kasnak 1 deseninin tüm renkleri nakşedildikten sonra, Makine Navigatör Kutusundaki Exit sekmesini tıklayın ve ekranda veri 2 alanından bilgiler girmenizi isteyecektir. Kumaşı yeniden kasnağa takmak, veri 2 desenini makineye göndermek ve A, B ve C noktalarını girmek için aynı işlemi kullanın.

Makine, veri 2 için kasnakta "çapraz çizgi" konumlarını gösterecektir, A, B ve C giriş noktaları yanıp söner. Veri 2 tasarımını işleyin.

11. Veri 3 ve veri 4 için aynı işlemi takip edin.

PANNELLO DI CONTROLLO PER IL RICAMO

In fase ricamo, la manopola sul pannello di controllo sono utilizzate per passare attraverso il ricamo colore per colore e all'interno di un blocco colore.

Dopo aver trasferito il ricamo desiderato per la tua macchina per cucire e da ricamo FUTURA, il display mostra il numero di blocco di colore corrente e il numero totale di blocchi colore come in figura. Le tre linee orizzontali indicano l'inizio (linea di fondo), metà e fine (riga superiore) del blocco di colore corrente. Mentre il blocco viene cucito, una barra di avanzamento sul lato destro del display mostrerà l'attuale posizione approssimativa nel blocco di colore.

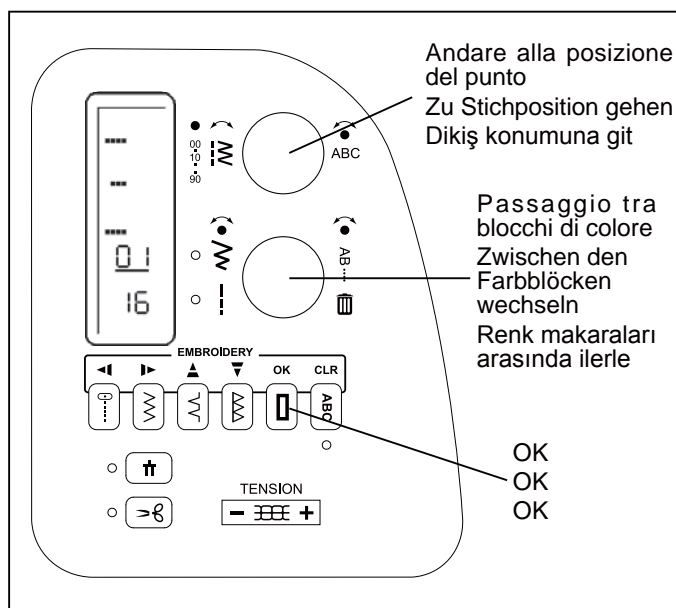

PASSAGGIO TRA BLOCCHI DI COLORE

Per passare tra i blocchi di colori trasferiti, premere il centro della manopola in basso. Verrà visualizzato "BL" sul display. Le frecce indicano in quale direzione ci si può muovere tra i blocchi di colore.

Ruotare il selettore inferiore. Cambia il numero di blocco colore. Quando si è raggiunto il blocco di colore desiderato, premere OK. Il telaio si sposta nella posizione del primo punto del di colore blocco selezionato.

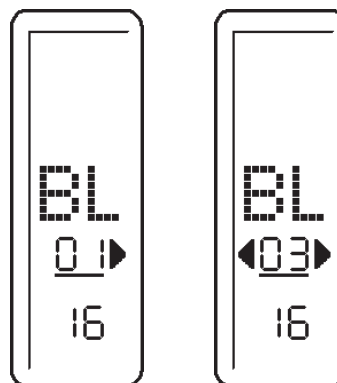

VAI ALLA POSIZIONE APPROSSIMATIVA DEL PUNTO ALL'INTERNO DI UN BLOCCO DI COLORE.

Per passare a una certa parte del blocco di colore corrente, premere il centro del quadrante superiore. La linea orizzontale sul display indica la posizione approssimativa nel corrente blocco di colore.

Ruotare il quadrante superiore in senso orario per andare in avanti, e in senso antiorario per tornare indietro nel ricamo. Ogni passaggio equivale a un decimo del blocco colore.

Esempio: se un blocco colore contiene 150 punti, ogni passaggio corrisponde a 15 punti.

Quando hai trovato la posizione desiderata nel blocco colore, premere OK. Il telaio si muove in quella posizione. Regolazioni più precise si possono ottenere usando il tasto Ago su/giù e il tasto Retromarcia come descritto a pag. 82 - 83.



BEDIENFELD BEIMSTICKEN

Beim Stickten benutzt man die Wahlräder auf dem Bedienfeld, um Farbe für Farbe durch das Muster und innerhalb eines Farbblocks zu wandern.

Nachdem Sie das bzw. die gewünschten Muster zur FUTURA Nähmaschine übertragen haben, erscheint auf dem Display die Nummer des aktuellen Blocks und die Gesamtzahl der Farbblocke wie dargestellt. Die drei horizontalen Linien zeigen den Anfang des momentanen Farbblocks (Grundlinie), die Mitte und das Ende (obere Linie). Während das Muster gestickt wird, zeigt ein Verlaufs balken auf der rechten Seite des Displays die ungefähre aktuelle Position im Farbblock.

ZWISCHEN ZWEI FARBBLOCKEN WECHSELN

Um zwischen den übertragenen Farbblocken zu wechseln, drücken Sie die Mitte des unteren Wählrads. Im Display erscheint "BL". Die Pfeile geben an, in welche Richtung Sie durch die Farbblocke wandern können.

Drehen Sie das untere Wählrad. Die Nummer des aktuellen Farbblocks wechselt. Sobald Sie den gewünschten Farbblock erreicht haben, drücken Sie OK. Der Stickrahmen bewegt sich an die Position des ersten Stiches im gewählten Farbblock.

ZUR UNGEFÄHREN POSITION IM FARBBLOCK GEHEN

Um zu einer ungefähren Position im Farbblock zu gelangen, drücken Sie die Mitte des oberen Wählrads. Die horizontale Linie im Display zeigt die geschätzte aktuelle Position im Farbblock.

Drehen Sie das obere Rad im Uhrzeigersinn, um vorwärts zu gelangen, und gegen den Uhrzeigersinn, um sich rückwärts durch das Muster zu bewegen. Jeder Schritt entspricht einem Zehntel des Farbblocks.

Beispiel: Besteht der Farbblock aus 150 Stichen, entspricht jeder Schritt 15 Stichen.

Sobald Sie die gewünschte Position im Farbblock erreicht haben, drücken Sie OK. Der Rahmen bewegt sich an diese Stelle. Optimieren Sie diese Einstellung mit den Tasten Hoch/Tief und Rückwärts, wie auf Seite 82 - 83 beschrieben.

NAKIŞ YAPARKEN GÖRÜNEN KONTROL PANELİ

Nakiş yaparken kontrol panelindeki düğmeler desen içinde renk renk arama yapmak ve bir renk bloğu içinde ilerlemek için kullanılır.

İstediğiniz deseni/desenleri FUTURA dikiş ve nakiş makinenize aktardıktan sonra, ekranda şekilde gösterildiği gibi mevcut renk bloğunun numarası ve toplam renk bloğu sayısı görünür. Üç yatay çizgi mevcut renk bloğunun başlangıcını (alt çizgi) ortasını ve sonunu (üst çizgi) gösterir. Blok dikildikçe ekranın sağ tarafındaki işlem çubuğu renk bloğundaki mevcut konumu yaklaşık olarak gösterecektir.

RENK BLOKLARI ARASINDA GEÇİŞ YAPMA

Aktarılan renk blokları arasında geçiş yapmak için alt düğmenin ortasına basın. Ekranda "BL" görünür. OK'lar, renk blokları arasında hangi yönde ilerleyebileceğinizi gösterir.

Alt düğmeyi çevirin. Mevcut renk bloğu numarası değişir. İstenilen renk bloğuna ulaştığınızda OK düğmesine basın. Kasnak, seçilen renk bloğundaki ilk dikiş pozisyonuna gider.

RENK BLOĞU İÇİNDEKİ YAKLAŞIK DİKİŞ POZİSYONUNA GİDİN

Mevcut renk bloğunun belli bir kısmına gitmek için üst düğmenin ortasına basın. Ekrandaki yatay çizgi renk bloğundaki yaklaşık mevcut konumu gösterir.

Desen içinde ileri gitmek için üst düğmeyi saat yönünde ve geri gitmek için saatin tersi yönünde çevirin. Her bir adım, renk bloğunun onda birine eşittir.

Örnek: Eğer bir renk bloğu 150 dikiş içeriyorsa, her bir adım 15 dikişe denk gelir.



Renk bloğunda istenilen konuma ulaştığınızda OK düğmesine basın. Kasnak bu konuma gider. Sayfa 82 - 83 açıklandığı gibi İğne Kaldırma/İndirme ve Geri Dikiş düğmelerini kullanarak ince ayarlamayı yapın.

**MESSAGGI DI AVVERTIMENTO
DURANTE IL RICAMO**

**HILFSMELDUNGEN
BEIM STICKEN**

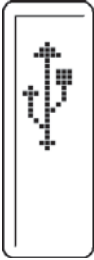
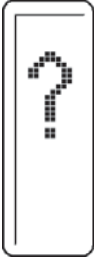
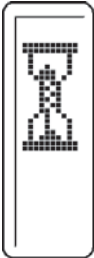
**NAKIŞ YAPARKEN
FAYDALI MESAJLAR**

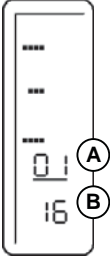
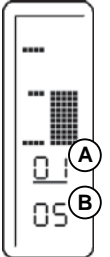
<p>Schermata sul pannello di controllo Display auf dem Bedienfeld Kontrol panelindeki gösterge</p>	<p>Situazione Situation Durum</p>
	<p>L'unità di ricamo è montata ma il cavo USB non è collegato. o Il cavo USB è scollegato dopo aver trasmesso il ricamo. In questo caso, l'immagine apparirà per qualche secondo, e poi tornerà indietro alla visualizzazione normale. Il ricamo trasferito sarà ancora disponibile nella memoria della macchina.</p> <p>Die Stickeinheit ist montiert, aber das USB Kabel ist nicht angeschlossen. oder Das USB-Kabel wurde nach Übertragung der Stickdaten abgezogen. In diesem Fall wird das Bild einige Sekunden lang angezeigt. Dann erscheint die normale Anzeige wieder. Die übertragenen Stickdaten sind immer noch in der Maschine gespeichert.</p> <p>Nakış ünitesi takılmış, ancak USB kablosu bağlanmamış. veya Nakış verisini aktardıktan sonra USB kablosunun bağlantısı kesilir. Bu durumda, resim birkaç saniye görüntülenir, sonra normal ekrana geri dönlür. Aktarılan nakış verisi makinede yer almaktadır.</p>
	<p>Il cavo USB è collegato ma i dati del ricamo non sono ancora stati trasferiti. Tutte le spie LED sono spente.</p> <p>Das USB Kabel ist angeschlossen, aber die Musterdaten sind noch nicht übertragen. Alle LED Anzeigen sind dunkel.</p> <p>USB kablosu bağlanmış, ancak nakış verileri henüz aktarılmamış. Tüm LED lambaları söner.</p>
	<p>E' in atto il trasferimento dei dati. Tutte le spie LED sono spente.</p> <p>Die Musterdaten sind übertragen worden. LED Anzeigen sind dunkel.</p> <p>Nakış verileri aktarılıyor. Tüm LED lambaları söner.</p>

<p>Schermata sul pannello di controllo Display auf dem Bedienfeld Kontrol panelindeki gösterge</p>	<p>Situazione Situation Durum</p>
	<p>Il ricamo è stato completamente trasferito. Il numero del corrente blocco di colore (A) (numero uno subito dopo il trasferimento) e il numero totale dei blocchi trasferiti (B) sono mostrati sul display.</p> <p>Die Stickdaten wurden vollständig übertragen. Auf der Anzeige erscheinen die Nummer des aktuellen Farbblocks (A) (Nummer 1 unmittelbar nach der Übertragung) und die Gesamtanzahl der übertragenen Farbböcke (B)</p> <p>Nakış verisi tamamen aktarılmıştır. Mevcut renk bloğunun sayısı (A) (aktarma sonrası doğrudan bir numaradır) ve aktarılan renk bloklarının toplam sayısı (B) ekranda gösterilir.</p>
	<p>Ricamo in corso Il numero del blocco di colore attualmente cucito (A) e il numero totale di colore trasferito blocchi (B) vengono visualizzati sul display. La barra di stato indica a che punto è il ricamo.</p> <p>Stickvorgang läuft Auf der Anzeige erscheinen die Nummer des Farbblocks (A), der gerade abgestickt wird, sowie die Gesamtanzahl der übertragenen Farbböcke (B). Die Statuszeile zeigt den Fortschritt der abgestickten Farbe.</p> <p>Nakış yapılmaktadır. Mevcut dikilen renk bloğunun sayısı (A) ve aktarılan renk bloklarının toplam sayısı (B) ekranda gösterilir. Durum çubuğu, makinenin, renk bloğunda ne kadar ilerleyerek işleme yaptığını gösterir.</p>
	<p>Quando è stato completato l'ultimo blocco, o un'unità del cerchietto continuo, tutte le spie LED si spengono.</p> <p>Wenn der letzte Block oder ein Abschnitt des Endlos-Rahmens fertiggestellt ist, erlöschen alle LED Leuchten.</p> <p>Son blok veya sonsuz kasmağın bir ünitesi tamamlandığında. Tüm LED lambaları söner.</p>

4. ALTRE COSE DA CONOSCERE

LEVA ALZAPIEDINO

La leva alzapiedino ha tre posizioni.

1. Abbassate il piedino per cucire.
2. Sollevate il piedino in posizione intermedia per inserire o togliere il tessuto.
3. Sollevate il piedino all'altezza massima per cambiare il piedino o per togliere tessuto di grosso spessore.

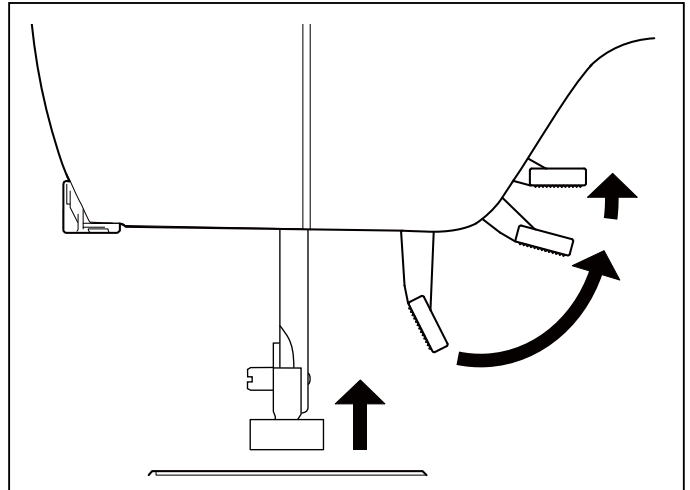

CONTROLLO DELLA GRIFFA

Le griffe controllano il movimento del tessuto che viene cucito. Possono essere sollevate per le cuciture più comuni, mentre possono essere abbassate per rammendi, cuciture a braccio libero e ricamo di lettere in modo da essere voi, e non le griffe, a spostare il tessuto.

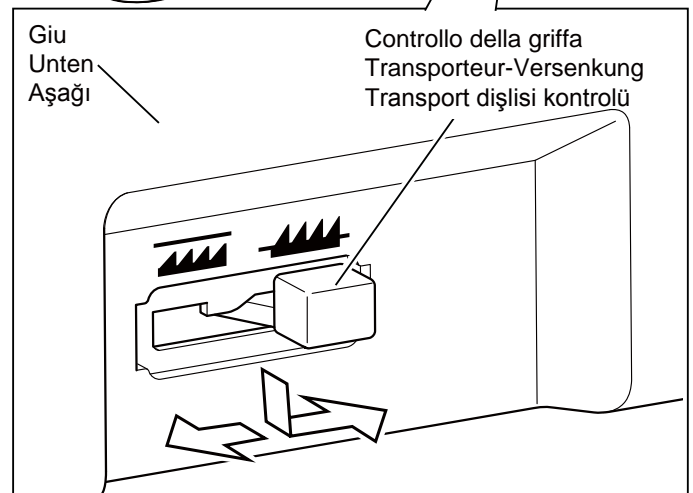
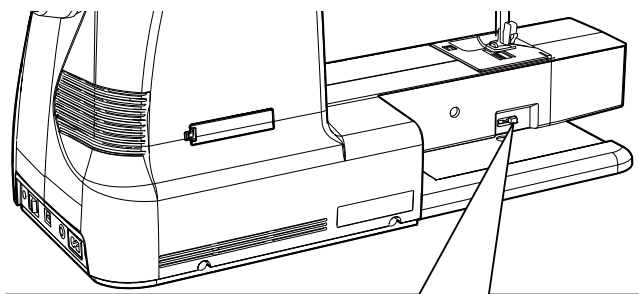

CUCITURA A BRACCIO LIBERO

La vostra macchina può essere utilizzata sia con il ripiano che a braccio libero.

Quando il piano estraibile è installato, la macchina consente un'ampia superficie di lavoro per una cucitura convenzionale a ripiano.

Per rimuovere il piano estraibile, afferratelo con entrambe le mani e tiratelo verso sinistra, come indicato nella figura. Per riposizionarlo, fatelo scorrere in posizione finché non avvertite uno scatto.

Senza piano estraibile, la macchina diventa un piccolo modello a braccio libero, per cucire abiti da bambino, polsini, gambe di pantaloni e altri punti di difficile accesso.

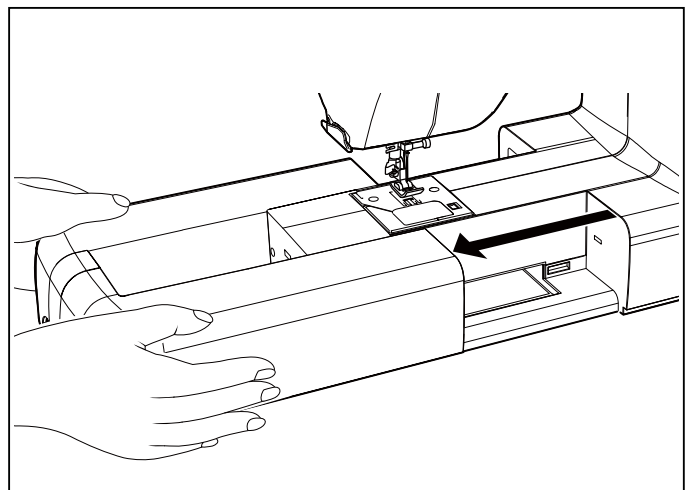

4. GUT ZU WISSEN

NÄHFUSSHEBER

Es gibt drei Positionen für den Nähfuß.

1. Nähfuß in unterster Stellung: zum Nähen.
2. Nähfuß In der Mitte: zum Einlegen und Herausnehmen des Nähgutes.
3. Nähfuß in oberster Stellung: wenn Sie den Nähfuß auswechseln oder besonders dicken Stoff herausnehmen. In dieser Stellung rastet der Nähfußheber nicht ein.

TRANSPORTEUR-VERSENKUNG

Der Transporteur bewirkt die Bewegung des Stoffes beim Nähen. Für normale Näharbeiten sollte er daher „oben“ stehen und für Sonderarbeiten, wie z.B. Stopfen und Freihand-Sticken und Nähen von Monogrammen, vergesenkt werden. Sie können dann den Stoff selbst führen und bewegen.

FREIARM- ODER FLACHBETT-NÄHEN

Sie können Ihre Maschine sowohl als Freiarm- als auch als Flachbett-Maschine benutzen.

Bei eingebautem Anschlagetisch haben Sie eine große Arbeitsfläche, wie bei einem Flachbett-Modell.

Halten Sie den Anschlagetisch zum Entfernen mit beiden Händen fest und ziehen Sie ihn von der Maschine weg. Zum Einsetzen schieben Sie den Anschlagetisch in die richtige Position, bis er einrastet.

Ohne Anschlagetisch kann die Maschine als Freiarm-Nähmaschine zum Nähen von Kinderbekleidung, Manschetten, Hosenbeinen und anderen schwer zugänglichen Stellen verwendet werden.

4. BİLMENİZ GEREKEN DİĞER HUSUSLAR

BASKI AYAĞI KALDIRMA KOLU

Baskı ayağınız için üç konum vardır.

1. Dikmek için baskı ayağını indirin.
2. Kumaşı sokmak veya çıkartmak için kaldırma kolunu orta konuma yükseltin.
3. Baskı ayağını değiştirmek veya kalın kumaşı çıkartmak için kaldırma kolunu en yüksek konumuna kaldırın.

TRANSPORT DİŞLİSİ KONTROLÜ

Transport dişlileri, dikilen kumaşın hareketini kontrol eder. Bunlar genel dikiş amaçları için yükseltilmeli ve kumaşı transport dişlileri değil sizin hareket ettirmeniz için örgü, serbest elle nakış ve işleme için alçaltılmalıdır.

SERBEST KOL DİKİŞİNE DÖNÜŞTÜRME

Makineniz hem düz yatak olarak veya serbest kol modeli olarak kullanılabilir.

Uzatma tablosu konumundayken standart yatak modeli olarak büyük bir çalışma yüzeyi sağlar.

Uzatma tablasını çıkartmak için her iki elinizle sağlam bir şekilde tutun ve gösterilen şekilde sola doğru çekin. Değiştirmek için uzatma tablasını tıkklayıncaya kadar yerine geri kaydırın.

Uzatma tablası çıkartılmışken makine, çocuk kıyafetleri, kolluk, pantolon bacakları ve diğer biçimsiz yerler için ince bir serbest el modeline dönüşür.

IN CASO DI PROBLEMA

PROBLEMI GENERALI

La macchina non cuce

- * L'interruttore di accensione è spento. - Accendetelo (vedi a pagina 10 - 11).
- * La leva per occhielli non è alzata quando si cuciono i motivi. - Alzare la leva (vedi a pagina 52 - 55).
- * La leva per occhielli non è abbassata quando si cuciono gli occhielli. - Abbassare la leva (Vedi a pagina 52 - 55).

La macchina si inceppa / ha un movimento irregolare

- * Il filo si è inceppato nel crochet – Pulite il crochet (vedi a pagina 110 - 111).
- * L'ago è danneggiato – Sostituitelo (vedi a pagina 21).

Il tessuto non si muove

- * Il piedino non è stato abbassato - Abbassate il piedino.

Il motivo scelto non può essere selezionato

- * La modalità ago gemello è stata attivata e lampeggia rosso. - Spegnerne l'interruttore.

PROBLEMI DI CUCITO

La macchina salta i punti

- * L'ago non è completamente inserito nel morsetto. - (vedi a pagina 21).
- * L'ago è piegato o spuntato - Sostituite l'ago (vedi a pagina 21).
- * La macchina non è stata infilata correttamente. - (vedi a pagina 16 - 19).
- * Il filo si è inceppato nel crochet. - Pulite il crochet (vedi a pagina 110 - 111).

I punti sono irregolari

- * Le dimensioni dell'ago non sono adatte al tipo di filo e di tessuto. - (vedi a pagina 20).
- * La macchina non è stata infilata correttamente. - (vedi a pagina 16 - 19).
- * Il filo superiore è troppo poco teso. - (vedi a pagina 22 - 23).
- * Il tessuto è stato tirato o spinto, forzando il trasporto della macchina. Guidate il tessuto con delicatezza.
- * La bobina non è stata riavvolta correttamente. - Riavvolgete la bobina (vedi a pagina 12 - 13).

L'ago si spezza

- * Il tessuto è stato tirato o spinto, forzando il trasporto della macchina. Guidate il tessuto con delicatezza.
- * Le dimensioni dell'ago non sono adatte al tipo di filo e di tessuto. - (vedi a pagina 20).
- * L'ago non è completamente inserito nel morsetto. - (vedi a pagina 21).

PROBLEMI CON IL FILO

Il filo dell'ago si spezza.

- * La macchina non è stata infilata correttamente – (vedi a pagina 16 - 19).
- * Il filo superiore è troppo teso. - (vedi a pagina 22 - 23).
- * L'ago è piegato. Sostituitelo (vedi a pagina 21).
- * Le dimensioni dell'ago non sono adatte al tipo di filo e di tessuto. - (vedi a pagina 20).

Il filo della bobina si spezza

- * La bobina non è stata infilata correttamente. - (vedi a pagina 14 - 15).
- * Si accumula filaccia nella scatola bobina o sul crochet - Togliete la filaccia. (vedi a pagina 110 - 111).

Il tessuto forma grinze

- * Il filo superiore è troppo teso. - Regolate la tensione del filo (vedi a pagina 22 - 23).
- * Il punto ha una lunghezza eccessiva per un tessuto così sottile o delicato. Diminuite la lunghezza del punto (vedi a pagina 24 - 27).

NÜTZLICHE TIPPS BEI STÖRUNGEN

ALLGEMEINE STÖRUNGEN

Maschine näht nicht.

- * Der Hauptschalter ist nicht eingeschaltet. - Hauptschalter einschalten (siehe s. 10 - 11).
- * Knopflochhebel befindet sich beim Nähen von Stichmustern nicht in der oberen Position. - Bringen Sie den Knopflochhebel in die obere Position (siehe s. 52 - 55).
- * Knopflochhebel ist beim Nähen von Knopflöchern nicht gesenkt. - Senken Sie den Knopflochhebel (siehe s. 52 - 55).

Maschine blockiert/klopft.

- * Faden im Greifer verfangen. - Greiferraum reinigen (siehe s. 110 - 111).
- * Die Nadel ist beschädigt. - Nadel auswechseln (siehe s. 21).

Maschine transportiert nicht.

- * Der Nähfuß ist hochgestellt. - Nähfuß absenken.

Gewünschte Muster können nicht angewählt werden.

- * Zwillingnadeltaste wurde gedrückt und leuchtet rot. - Schalten Sie die Zwillingnadeltaste aus.

STICHPROBLEME

Stichauslassen

- * Die Nadel ist nicht ganz in den Nadelhalter eingeschoben. - (siehe s. 21).
- * Die Nadel ist stumpf oder verbogen. - Nadel auswechseln (siehe s. 21).
- * Die Maschine ist nicht richtig eingefädelt. - (siehe s. 16 - 19).
- * Faden im Greifer verfangen. - Greiferraum reinigen (siehe s. 110 - 111).

Ungleichmäßige Stiche

- * Nadelstärke passt nicht zu Stoff und Faden. - (siehe s. 20).
- * Die Maschine ist nicht richtig eingefädelt. - (siehe s. 16 - 19).
- * Oberfadenspannung zu lose. - (siehe s. 22 - 23).
- * Sie haben am Stoff gezogen oder ihn entgegen der Transportrichtung geschoben. - Stoff nur leicht führen.
- * Unterfaden nicht gleichmäßig aufgespult. - Neu spulen (siehe s. 12 - 13).

Nadel bricht

- * Sie haben am Stoff gezogen oder ihn entgegen der Transportrichtung geschoben. - Stoff nur leicht führen.
- * Nadelstärke passt nicht zu Stoff und Faden. - (siehe s. 20).
- * Die Nadel ist nicht ganz in den Nadelhalter eingeschoben. (siehe s. 21).

FADENPROBLEME

Oberfaden reißt

- * Die Maschine ist nicht richtig eingefädelt. - (siehe s. 16 - 19).
- * Oberfadenspannung zu fest. - (siehe s. 22 - 23).
- * Die Nadel ist verbogen. - Nadel auswechseln (siehe s. 21).
- * Die Nadelstärke passt nicht zu Stoff und Faden. - (siehe s. 20).

Unterfaden reißt

- * Die Spule ist nicht richtig eingefädelt. - (siehe s. 14 - 15).
- * Flusen an der Spule oder im Greifer. - Flusen entfernen. (siehe s. 110 - 111).

Stoff zieht sich zusammen

- * Oberspannung zu fest. - Fadenspannung nachstellen (siehe s. 22 - 23).
- * Stichlänge bei dünnem oder weichem Stoff zu lang. - Stichlänge reduzieren (siehe s. 24 - 27).

PERFORMANS KONTROL LİSTESİ

GENEL SORUNLAR

Makine dikmiyor.

- * Elektrik düğmesi kapalıdır. - Düğmeyi açın.

Makine tekliyor/sarsılıyor.

- * İplik, çağanozoza takılmıştır. - Çağanozu temizleyin (bkz. sayfa 110 - 111).
- * İğne hasarlıdır. - İğneyi değiştirin (bkz. sayfa 21).

Kumaş hareket etmiyor.

- * Baskı ayağı indirilmemiştir – baskı ayağını indirin.
- * Transport dişlisi indirilmiştir (bkz. sayfa 106 – 107).

DİKİŞ SORUNLARI

Makine dikiş atlıyor.

- * İğne, iğne kelepçesine tam girmemiştir. - Bkz. sayfa 21.
- * İğne eğilmiş veya körelmiştir. - İğneyi değiştirin (bkz. sayfa 21).
- * Makineye iplik doğru takılmamıştır. - Bkz. sayfa 16 - 19.
- * İplik, çağanozoza takılmıştır. - Çağanozu temizleyin (bkz. sayfa 110 - 111).

Dikişler düzensizdir.

- * İğne, iplik ve kumaş için uygun değildir. - Bkz. sayfa 20.
- * Makineye iplik doğru takılmamıştır. - Bkz. sayfa 16 - 19.
- * Üst iplik tansiyonu çok gevşektir. - Bkz. sayfa 22 - 23.
- * Kumaş çekiliyor veya makine besleme hareketine karşı itiliyor. - Hafifçe yönlendirin.
- * Masura dengeli sarılmamıştır. - Masurayı tekrar sarın. (bkz. sayfa 12 - 13)

İğne kırılır.

- * Kumaş çekiliyor veya makine besleme hareketine karşı itiliyor. - Hafifçe yönlendirin.
- * İğne, iplik ve kumaş için uygun değildir. - Bkz. sayfa 20.
- * İğne, iğne kelepçesine tam girmemiştir (Bkz. sayfa 21).

İPLİK SORUNLARI

İğne ipliği kopuyor.

- * Makineye iplik doğru takılmamıştır. - Bkz. sayfa 16 - 19.
- * Üst iplik tansiyonu çok sıkı. - Bkz. sayfa 22 - 23.
- * İğne eğilmiş. - İğneyi değiştirin (bkz. sayfa 21).
- * İğne, iplik ve kumaş için uygun değildir - Bkz. sayfa 20.

Masura ipliği kopuyor.

- * Masura yuvasına iplik doğru takılmamıştır. Bkz. sayfa 14 - 15.
- * Bobin yuvasında ve çağanozda tüy birikiyor. - Tüyleri temizleyin (bkz. sayfa 110 - 111).

Kumaş büzüşüyor.

- * Üst iplik tansiyonu çok sıkı. - İplik tansiyonunu ayarlayın (bkz. sayfa 22 – 23).
- * İnce veya yumuşak kumaş için dikiş uzunluğu çok uzundur. (bkz. sayfa 24 - 27)

PULIZIA DELL'AREA DELLA GRIFFA E DEL CROCHET



Scollegate sempre l'alimentazione della macchina, staccando la spina dalla presa di rete.

Perchè la macchina funzioni nel migliore dei modi, è necessario pulire ogni volta le parti più importanti.

1. Sollevate l'ago nella sua posizione più elevata.
2. Rimuovete le due viti (1) e togliete la placca d'ago facendola scorrere verso di voi.

3. Togliete la scatola bobina (2).

4. Pulite le griffe e l'area del crochet con lo spazzolino in dotazione.

Mettete una goccia di olio da macchina per cucire sul percorso del crochet, nei punti indicati dalle frecce. (A, B)

**NOTA: Vi consigliamo Olio da Macchine per Cucire Marca Singer.
NON UTILIZZATE un lubrificante "generico" in
quando non adatto alle macchine per cucire.**

5. Inserite nuovamente la scatola bobina, con la sporgenza (3) a contatto della molla (4).

6. Accertatevi che l'ago sia nella sua posizione più alta e inserite la placca d'ago facendola scorrere, come indicato dalla figura.

Pulizia della macchina e del reostato

Dopo averla utilizzata, pulite la macchina e il reostato, spolverandoli con un panno asciutto.

NOTA: Vi raccomandiamo di utilizzare un panno asciutto per evitare il rischio di scosse elettriche.

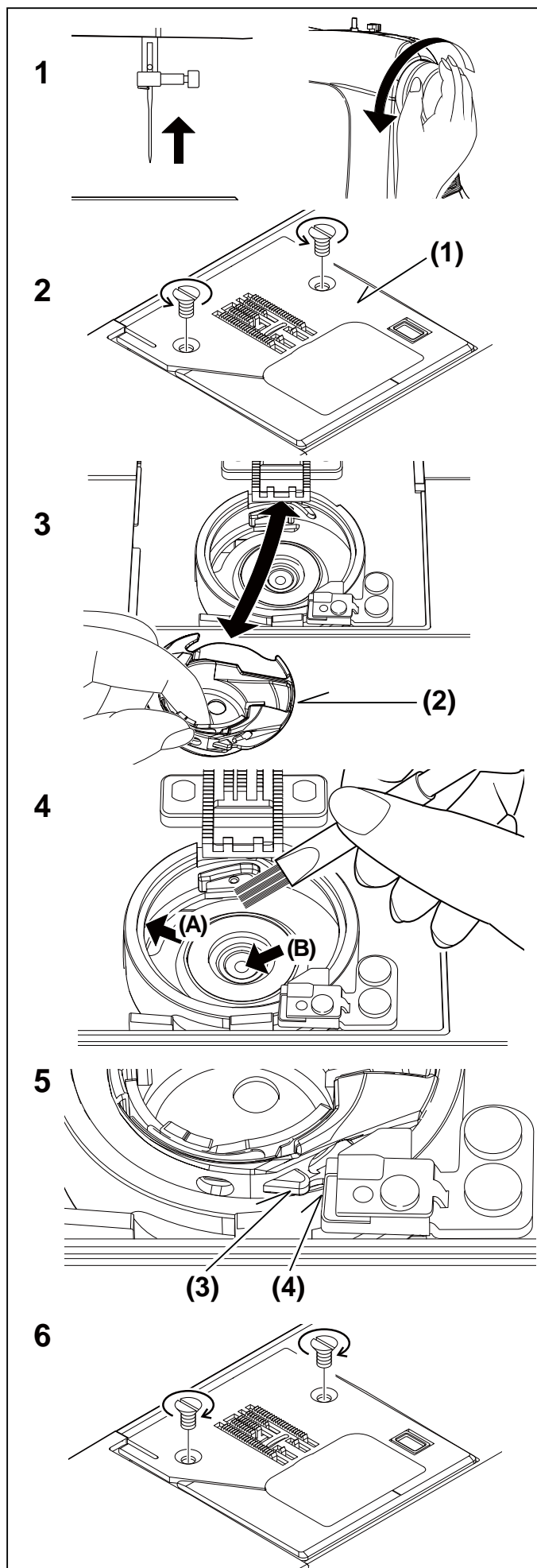

REINIGUNG DES TRANSPORTEURS UND DES GREIFERRAUMS



Maschine immer durch Herausziehen des Netzsteckers aus der Steckdose vom Netz trennen.

Um eine einwandfreie Funktion Ihrer Maschine sicherzustellen, sind alle wichtigen Teile immer sauber zu halten.

1. Bringen Sie die Nadel in die höchste Stellung.
2. Beide Schrauben der Stichplatte (1) herausdrehen. Stichplatte gegen sich schieben, wie in der Abbildung dargestellt, und entfernen.
3. Entfernen Sie die Spulenkapsel (2).
4. Reinigen Sie den Transporteur und den Greiferraum mit dem Pinsel aus dem Zubehör.
Geben Sie einen Tropfen Nähmaschinenöl an die durch Pfeile (A, B) gekennzeichneten Stellen des Greifers.

HINWEIS: Verwenden Sie auf keinen Fall „Allzweck“-Schmieröl. Normales Schmieröl ist für Nähmaschinen nicht geeignet.

5. Setzen Sie die Spulenkapsel wieder ein, sodass der Vorsprung (3) an der Feder (4) anliegt.
6. Sicher stellen, dass die Nadel ganz oben steht. Stichplatte einsetzen und bis zum Anschlag schieben, wie in der Abbildung dargestellt.

Nähmaschine und Fußanlasser reinigen

Reinigen Sie nach dem Gebrauch die Nähmaschine und den Fußanlasser. Verwenden Sie trockene Lappen, um den Staub von Maschine und Fußanlasser zu entfernen.

HINWEIS: Benutzen Sie trockene Staublappen, um einen elektrischen Schlag zu vermeiden.

YATAK ALANININ VE BESLEME DİŞLİLERİNİN TEMİZLENMESİ



Daima fişi prizden çekerek makineyi elektrik beslemesinden ayırın.

Makinenin en iyi şekilde çalışması için, önemli parçaları daima temiz tutmak gerekir.

1. İğneyi en yüksek konuma kaldırın.
2. Sökmek için, iğne plakasındaki (1) iki vidayı sökün ve iğne plakasını şekilde gösterildiği gibi kendinize doğru kaydırın.
3. Mekiği (2) çıkarın.
4. Kumaş dişlilerini ve yatak alanını bir tüy fırçası ile temizleyin.
Oklarla gösterildiği gibi, yatak yuvasına bir damla dikiş makinesi yağı damlatın. (A, B)

NOT: Yağlama yaparken, gösterilen noktalarda sadece SINGER® yağı kullanın. SINGER® özel olarak hazırlanır ve herhangi bir zararlı atık içermez.

5. Mekiği, çıkıntı (3) yayın (4) karşısına gelecek şekilde yerleştirin.
6. İğnenin en yüksek pozisyonda olduğundan emin olun ve iğne plakasını, şekilde gösterildiği gibi yerine kaydırın.

Dikiş makinesinin ve pedalın temizlenmesi

Kullanımınızdan sonra, dikiş makinenizi ve pedalı temiz tutun. Dikiş makinesindeki ve pedaldaki tozları temizlemek için kuru bir bez kullanın.

NOT: Olası elektrik çarpmalarını önlemek için kuru bezler kullanın.

LUBRIFICAZIONE ALL'INTERNO DEL COPERCHIO FRONTALE

1. Rimuovete le due viti ed il coperchio frontale.
2. Mettete una goccia di olio per macchine da cucire nei punti indicati dalle frecce.

Suggerimenti utili:

Una macchina usata frequentemente dovrebbe essere oliata periodicamente.

Una macchina usata dopo un lungo intervallo di tempo dovrebbe essere oliata prima dell'utilizzo.

ATTENZIONE:

Rimuovete sempre la polvere e la filaccia prima di oliare.

Per risultati migliori usate sempre Olio per Macchine da Cucire della marca SINGER. L'utilizzo di un olio differente da quello per macchine da cucire può causare danni alla vostra macchina.

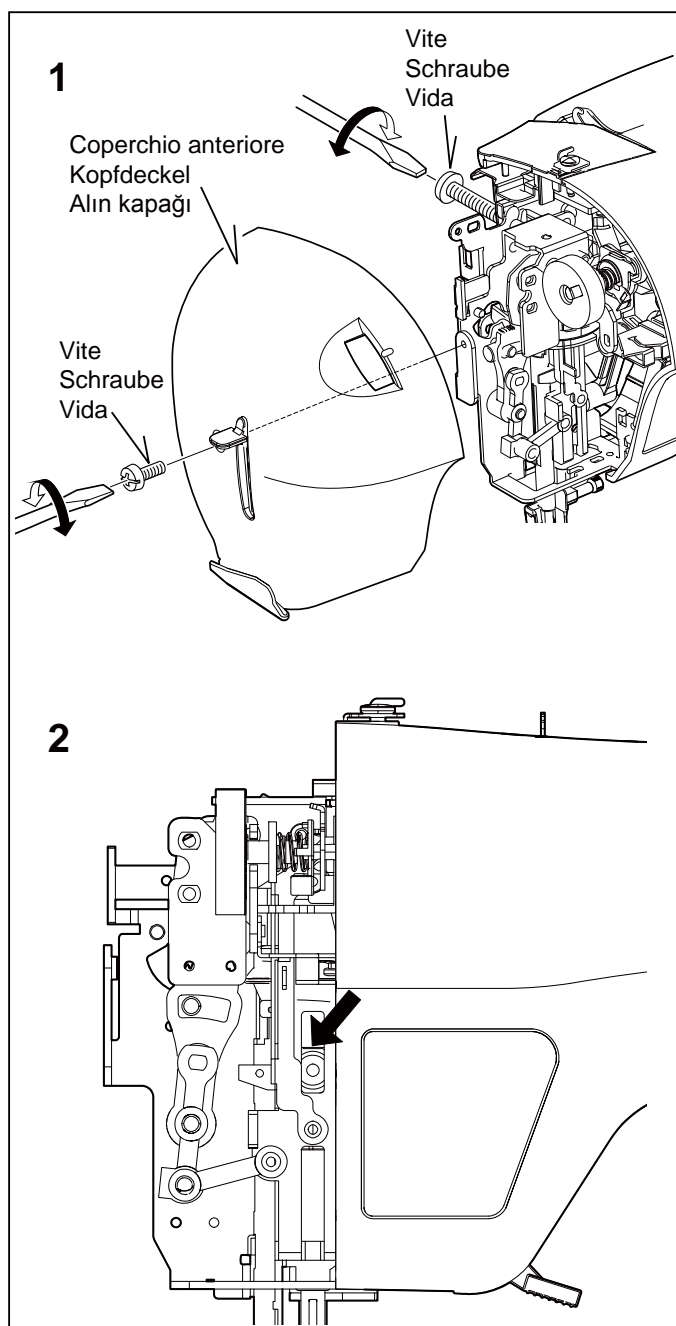

ÖLEN INNERHALB DES KOPFDECKELS

1. Beide Schrauben und Kopfdeckel entfernen.
2. Mit einem Tropfen Nähmaschinenöl die durch Pfeile gekennzeichneten Stellen ölen.

Tipps:

Wird die Nähmaschine häufig verwendet, sollte sie regelmäßig geölt werden.

Wird die Nähmaschine nach einer langen Pause verwendet, sollte sie vor Gebrauch geölt werden.

VORSICHT:

Vor dem Ölen, Staub und Flusen immer entfernen.

Für bessere Ergebnisse verwenden Sie nur SINGER Nähmaschinenöl. Der Einsatz von Ölen, die keine Nähmaschinenöle sind, kann Ihre Nähmaschine beschädigen.

ALIN KAPAĞININ YAĞLANMASI

1. İki vidayı ve alın kapağını çıkarın.
2. Oklarla belirtilen noktalara bir damla dikiş makinesi yağı damlatın.

Faydalı İpuçları:

Sık kullanılan makine için: Düzenli olarak yağlanmalıdır.

Uzun bir aradan sonra kullanılan makine için: Kullanılmadan önce yağlanmalıdır.

DİKKAT :

Yağlamadan önce daima tozu ve tüyleri temizleyin.

En iyi sonuçlar için, daima SINGER Marka Dikiş Makinesi Yağı kullanın. Dikiş Makinesi Yağı dışındaki bir yağın kullanılması makinenin hasar görmesine neden olacaktır.

ACCESSORI SPECIALI

PIEDINO PER PUNTO SATIN (PUNTO PIENO)

Il Piedino per punto satin è scanalato per permettere a cuciture a punti molto ravvicinati di passargli sotto con facilità. Può essere una buona alternativa al piedino standard quando si effettuano cuciture elastiche.

Il punto satin è un punto zig-zag molto ravvicinato. E' un punto molto elegante, utilizzato principalmente per applicazioni e travettature. Per cucire con punto satin allentate leggermente la tensione del filo superiore. Quando si cuciono stoffe molto sottili, utilizzate un rinforzo in carta o in tessuto, per evitare arricciamenti.

NOTA. Prima di iniziare a cucire un punto satin con il piedino per punto satin, tirate entrambi i fili a destra del piedino e teneteli vicino al piedino altrimenti il filo superiore potrebbe impigliarsi con il rovescio del tessuto.

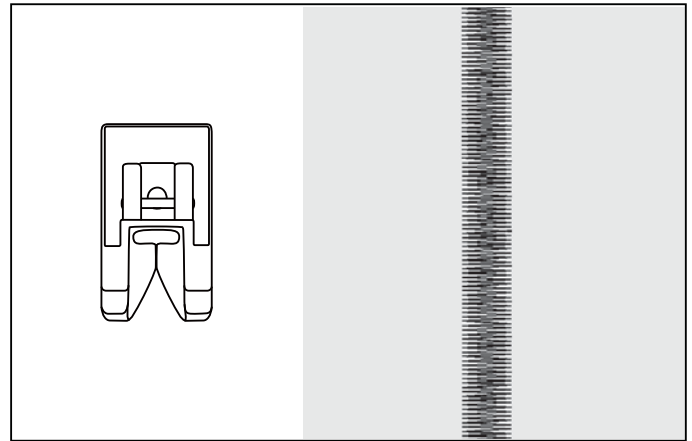

AGO GEMELLO (Opzionale)

L'ago gemello produce due file di punti paralleli, per creare piegoline, rinforzi doppi e motivi decorativi.

Quando si usa l'ago gemello, l'ampiezza del punto non deve mai essere impostata al di sopra del segno "ago gemello", qualsiasi punto abbiate impostato. In caso contrario, potrebbero rompersi gli aghi e danneggiarsi la vostra macchina per cucire.

Vi raccomandiamo di utilizzare un ago gemello marca Singer da 3mm

Il piedino per punto raso è un accessorio opzionale.

COME INFILARE UN AGO GEMELLO

1. Mettete un rocchetto su ogni portarocchetto. Infilateli insieme. Fate passare un filo per ogni ago, dal davanti al dietro.
2. Raccogliete il filo della bobina come nel cucito ad ago singolo. Estraiete i tre fili per circa 15 cm, da sotto il piedino, e guidateli verso il lato posteriore della macchina.

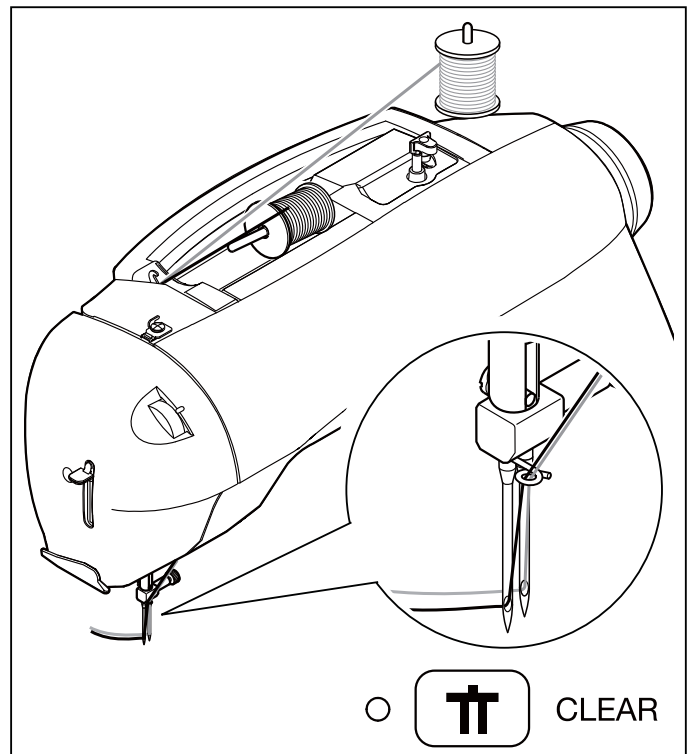

NOTA: Per infilare l'ago gemello non è possibile utilizzare il sistema automatico.

Indicazioni utili:

1. Selezionare sempre la modalità ago gemello prima di selezionare un motivo. Questo precluderà qualsiasi rottura dell'ago.
2. Per disinserire la modalità Cucitura con Ago gemello e tornare al modo di cucitura normale, premere ancora il Tasto Ago Gemello o spegnere la macchina. L'Ago gemello è attivo solo quando il tasto ago gemello lampeggia rosso.

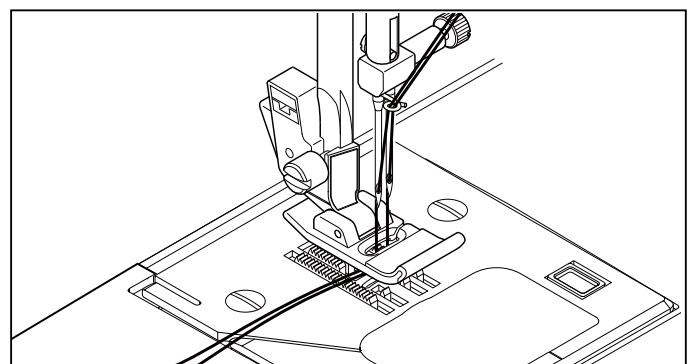

SONDERZUBEHÖR

RAUPENFUß

Der Raupenfuß ist mit einer Verzahnung auf der Unterseite versehen. Dies ermöglicht die Ausführung von besonders engen Stichen, die eine satinierte Optik ergeben. Der Raupenfuß eignet sich auch für die Verarbeitung von elastischen Stichen, als Alternative zu dem Standardfuß.

Enge Zickzackstiche nennen sich auch Satin- oder Raupenstiche. Diese Stiche eignen sich besonders für Applikationen und zum Riegeln. Bei der Ausführung von Satinstichen sollten Sie die Fadenspannung reduzieren. Um das Kräuseln zu vermeiden, unterlegen Sie zartes Gewebe z.B. mit Seidenpapier.

HINWEIS zum Nähanfang mit dem Satinstichfuß:

Ziehen Sie vor dem Nähen den Ober- und Unterfaden nach links neben den Fuß. Halten Sie beide Fäden beim Nähstart fest, damit sich der Oberfaden nicht auf der Stoffunterseite verheddert.

ZWILLINGSNADELN (SONDERZUBEHÖR)

Mit den Zwillingssnadeln lassen sich zwei Reihen von parallelen Stichen erzielen, z.B. für Abnäher, Doppelsteppstiche und dekorative Stiche.

Beim Einsatz von Zwillingssnadeln sollte **der Stich niemals die markierte Zwillingssnadel-Stichbreite überschreiten**, unabhängig von dem gewählten Stich. Andernfalls werden die Nadeln brechen und die Nähmaschine könnte beschädigt werden.

Wir empfehlen, ausschließlich Singer 3mm-Zwillingssnadeln zu verwenden.

Zwillingssnadeln sind Sonderzubehör.

ZWILLINGSNADELN EINFÄDELN

1. Je eine Garnrolle auf beide Garnrollenhalter einsetzen. Beide Fäden so einfädeln, als ob Sie einen Faden einfädeln würden. Jeden Faden durch die entsprechende Nadel von vorne nach hinten fädeln.
2. Unterfaden heraufholen, wie beim Nähen mit einer Nadel. Die drei Fäden zusammen unter den Nähfuß zur Maschinenrückseite ziehen. Dabei die Fäden etwa 15 cm weit nach hinten ziehen.

HINWEIS:Zum Einfädeln von Zwillingssnadeln kann der automatische Nadeleinfädler nicht verwendet werden.

Tipps:

1. **Betätigen Sie immer die Zwillingssnadel-taste vor der Auswahl eines Musters. Dadurch ist die Möglichkeit eines Bruchs der Zwillingssnadeln ausgeschlossen.**
2. **Um den Zwillingssnadel-Modus abzuschalten und zum normalen Nähmodus zurückzukehren, drücken Sie entweder erneut die Zwillingssnadel-Taste oder schalten Sie die Maschine aus. Der Zwillingssnadel-Modus ist nur aktiviert, wenn die Zwillingssnadel-Taste rot aufleuchtet.**

ÖZEL AKSESUARLAR

SATEN DİKİŞ AYAĞI

Saten dikiş ayağı, yoğun dikişlerin altından kolayca geçmesi için oluk biçimindedir. Bu ayak saten dikişlerin dikilmesi için ve Düz Dikiş dikerken Genel Amaçlı Ayağın bir alternatifi olarak kullanılır.

Yakın mesafeli zig-zag dikişlere saten dikişler denir.

Bu, özellikle applike ve punteriz için kullanılan etkileyici bir dikiştir. Saten dikiş için, üst ipliği hafif gevşetin.

Çok ince kumaşlarda büzülmeyi önlemek için bir selpak mendil veya astar kullanın.

Saten dikiş ayağı ile dikişe başlama ile ilgili NOT: Dikişe başlamadan önce iplikleri ayakla tutmak için her iki ipliği ayağın sol tarafına çekin; aksi takdirde üst iplik kumaşın alt tarafında dolanabilir.

ÇİFT İĞNE

Çift iğne, nervür, çift üst dikiş ve dekoratif dikiş için iki paralel dikiş sırası üretir.

Singer Marka 3mm Çift İğnenin kullanı İması tavsiye edilir.

Çift iğne, istek üzerine satın alınabilir.

İĞNE İPLİĞİNİN TAKILMASI

1. Her bir iplik makarasına bir makara yerleştirin. İki ipliği bir iplik olarak takın. Bir ipliği, her iki iğneden önden arkaya doğru geçirin.
2. Masura ipliğini, tek iğneli dikişte olduğu gibi tutun. Her üç ipliği baskı ayağının altından makinenin arka tarafına doğru çekin ve iplikte 15 cm kadar pay bırakın.

NOT: Otomatik iplik takma sistemi, çift iğne ipliğini takmak için kullanılamaz.

Faydalı İpuçları:

1. **Bir desen seçmeden önce daima Çift iğne Modunu seçin. Bu, çift iğnenin kırılmasını önleyecektir.**
2. **Çift iğne Dikiş modundan çıkmak ve makineyi normal dikiş moduna almak için Çift iğne Düğmesine bir daha basın veya makineyi kapatın. Çift iğne, sadece Çift iğne Düğmesi kırmızı yandığı zaman aktif olacaktır.**

LEVA ALZAPIEDINO

La leva alzapiedino è molto utile per eseguire alcune tecniche di cucito come l'applicazione e il cucito a mano libera. Permette di tenere entrambe le mani sul vostro progetto e controllare il sollevamento e l'abbassamento del piedino usando il ginocchio.

Per inserire la leva, rimuovere prima il coperchietto dalla parte anteriore della macchina. Mantenere le due alette della leva lateralmente, inserire la leva fino in fondo.

Muovere la leva verso destra per alzare il piedino. Rilasciare la leva per abbassarlo. Una volta finito di utilizzare la leva alzapiedino, rimuoverla e chiudere il coperchietto.

Attenzione: non toccare o muovere la leva alzapiedino a ginocchio durante la cucitura, altrimenti la macchina segnala un errore sonoro come messaggio di errore e si ferma.

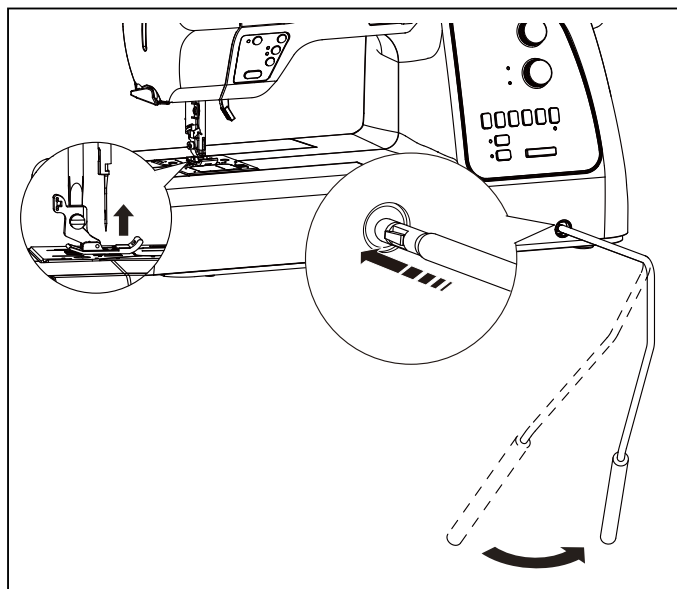
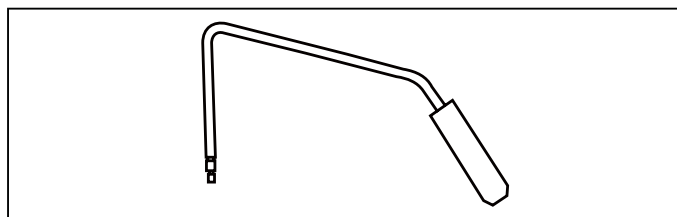

CERCHIETTO RICAMO INFINITO

Cuce ricami infiniti velocemente e facilmente, con il cerchietto per ricami infiniti. Quando si utilizza il cerchietto infinito, il software Futura aggiungerà automaticamente dei "punti di allineamento" negli angoli del ricamo, per permetterti di riposizionare il cerchietto con cura per la cucitura continua. Il software include una selezione di ricami progettati per il ricamo infinito, che si trovano nella Libreria Ricami. Si possono anche utilizzare altri ricami come infiniti perché il software aggiungerà automaticamente i punti di allineamento per voi.

Intelaiare il tessuto

1. Assicurarsi che il bordo destro del tessuto da ricamare abbia un bordo ben definito in modo che si allineerà in maniera uniforme lungo la guida (A)
2. Portare la leva verso sinistra (B) e verso il basso per alzare/sollevarlo il cerchietto (C). Così si aprirà il cerchietto.
3. Posizionare il tessuto con lo stabilizzatore tra l'esterno del cerchietto (D) e la parte interna (C). Posizionare il bordo del tessuto in modo che sia parallelo lungo la guida (A), in modo uniforme da cima a fondo.
4. Portare la leva (B) in alto e a destra per abbassare l'interno del cerchietto.

Far scattare in posizione per chiudere il cerchietto. Ricamerà i vostri ricami infiniti partendo da una delle estremità del tessuto, lavorando lungo il bordo fino all'altro lato del tessuto.

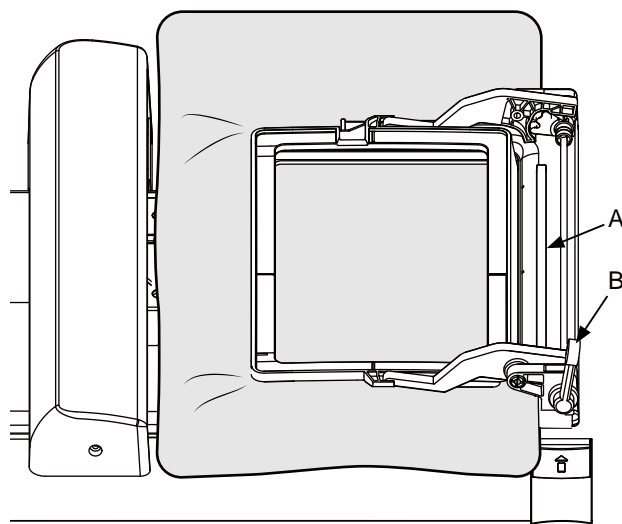
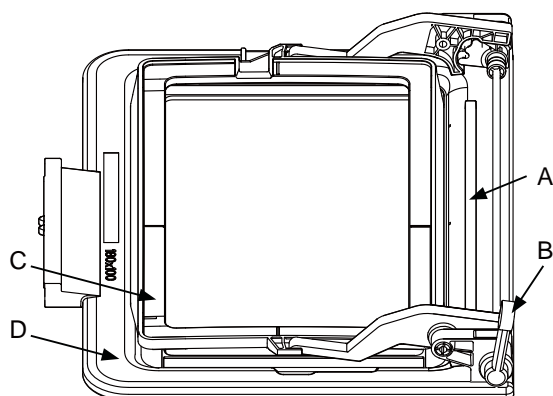

KNIEHEBEL

Der Kniehebel ist bei Nähtechniken wie der maschinellen Applikation oder dem Freihandnähen sehr hilfreich. Er ermöglicht es Ihnen, Ihre Näharbeit mit beiden Händen zu führen und das Anheben und Absenken des Nähfußes mit Ihrem Knie zu kontrollieren.

Um den Kniehebel einzusetzen, müssen Sie zunächst die Sockelabdeckung an der Vorderseite der Maschine entfernen. Halten Sie die Kerben am Kniehebel seitlich nach links, setzen Sie den Kniehebel in die vorgesehene Buchse ein und schieben Sie ihn bis zum Anschlag.

Schieben Sie den Kniehebel nach rechts, um den Nähfuß anzuheben.

Lösen Sie den Kniehebel, um den Nähfuß abzusenken.

Wenn Sie den Kniehebel nicht mehr verwenden, dann entfernen Sie ihn aus dem Sockel und setzen Sie die Sockelabdeckung wieder ein.

Achtung: Berühren oder bewegen Sie den Kniehebel während des Nähvorgangs nicht, ansonsten ertönt ein Signalton, eine Fehlermeldung wird angezeigt und die Maschine stoppt.

ENDLOS-STICKRAHMEN

Sticken Sie Endlosmuster einfach und schnell mit dem Endlos-Stickrahmen. Wenn Sie den Endlosrahmen verwenden, fügt die Futura-Software automatisch „Ausgleichsstiche“ an den Ecken Ihres Musters hinzu und ermöglicht ihnen so eine genaue erneute Positionierung Ihres Rahmens für ein kontinuierliches Nähen. Ihre Software enthält eine Auswahl an Mustern für Endlossticken, die Sie in der Musterbibliothek aufrufen können. Sie können auch andere Muster endlossticken, da die Software notwendige Ausgleichsstiche automatisch hinzufügt.

Einen Stoff in einen Rahmen spannen

1. Stellen Sie sicher, dass der rechte Rand des zu bestickenden Stoffes eine gerade Kante aufweist, so dass diese gleichmäßig entlang der Führung (A) verläuft.
2. Bewegen Sie den Hebel (B) nach links unten, um den Innenrahmen (C) anzuheben. Dadurch wird der Rahmen geöffnet.
3. Platzieren Sie den Stoff mit dem Stickvlies zwischen dem Außenrahmen (D) und dem Innenrahmen (C). Positionieren Sie die Stoffkante so, dass sie parallel zur Führung (A) und gleichmäßig von oben nach unten ist.
4. Bewegen Sie den Hebel (B) nach rechts oben, um den Innenrahmen (C) abzusenken. Lassen Sie den Hebel einrasten, um den Rahmen zu verschließen.

Sie beginnen mit dem Sticken Ihres Endlosmusters an einem Stoffende und besticken den Stoff entlang der Stoffkante bis zum anderen Stoffende.

DİZ KALDIRICI

Diz kaldırıcı, aplike ve serbest hareketli dikiş gibi dikiş teknikleri için çok faydalı bir özelliktir. Bu özellik, baskı ayağının dizinizi kullanarak kaldırılıp indirilmesini kontrol etmenizi sağlayarak aynı zamanda projeniz üzerinde her iki elinizi birden kullanmanıza olanak tanır.

Diz kaldırıcıyı takmak için, ilk önce makinenin önünde bulunan soket kapağını çıkarın. Diz kaldırıcının yanlarında bulunan çıkıntıları tutarak, diz kaldırıcının soketini sonuna kadar itin.

Baskı ayağını kaldırmak için diz kaldırıcıyı sağ tarafa doğru hareket ettirin. Baskı ayağını indirmek için diz kaldırıcıyı serbest bırakın.

Diz kaldırıcıyı kullanmayı tamamladığınızda, soketten çıkartın ve soket kapağını yerine takın.

Dikkat: Dikiş sırasında diz kaldırıcıya dokunmayın veya hareket ettirmeyin, aksi halde makine bir uyarı sesi verecek ve duracaktır.

SONSUZ NAKIŞ KASNAĞI

SONSUZ NAKIŞ KASNAĞI ile sonsuz desenleri hızlı ve kolay bir şekilde süsleyebilirsiniz. Sonsuz Kasnağı kullandığınızda, Futura yazılımı otomatik olarak deseninizin köşelerine “hizalama dikişleri” ekleyerek kasnağı kesintisiz dikiş için doğru bir şekilde yerleştirmenizi sağlayacaktır.

Yazılımınız, Desen Kitaplığında bulunabilen sonsuz nakış için çok sayıda desen seçeneği içerir. Yazılım sizin için otomatik olarak hizalama dikişleri ekleyeceğinden, diğer desenleri de sonsuz nakış olarak kullanabilirsiniz.

Kumaşın Kasnaklanması

1. Kılavuz (A) boyunca düzgün bir şekilde hizalanması için, süslenecik olan kumaşın sağ kenarının çok düz olduğundan emin olun.
2. İç kasnağı (C) yükseltmek/kaldırmak için kolu (B) sola ve aşağı doğru itin. Bu işlem, kasnağı açacaktır.
3. Kumaşı tela ile birlikte dış kasnak (D) ile iç kasnak (C) arasına yerleştirin. Kumaşın kenarını, üstten alta kadar düzgün bir şekilde, kılavuz (A) boyunca paralel olacak şekilde konumlandırın.
4. İç kasnağı indirmek için kolu (B) yukarı ve sağa doğru itin. Kasnağı kapatmak için yerine oturtun.

Sonsuz tasarımlarınıza, kumaşın bir ucundan başlayarak kumaşın kenarı boyunca, kumaşın diğer ucuna kadar nakış yapabilirsiniz.

Ricamare un ricamo infinito

1. Prima di collegare il cerchietto per ricami infiniti, accendere la macchina per muovere il carrello nella posizione di attesa. Posizionare una bobina piena nell'alloggiamento, poi rimettere il coperchio copri bobina.
2. Con il programma Futura aperto, attaccare il cerchietto per ricami infiniti. Dal menù principale selezionare File, poi scorrere giù fino a "Nuovo". Lo schermo mostrerà un'anteprima del cerchietto e del ricamo. Sarà necessario avere il cerchietto infinito inserito sulla macchina per avere la funzione infinita. Se questo cerchietto non è sulla macchina, vedrete sullo schermo un'anteprima del cerchietto grande.
3. Selezionate il ricamo prescelto; apparirà in forma "fantasma". Cliccare con il tasto destro del mouse fuori dall'area del cerchietto sullo schermo. Quando apparirà il menù pop-up, cliccare il tasto sinistro su Applica.



È possibile caricare uno dei ricami per cerchietto infinito direttamente dal 'Design Library'. Dal menu principale selezionare "Crea" e poi "Design Library". Seleziona per categoria Hoop Endless e scegliere un ricamo di vostro gradimento.

4. Dal menu principale, fare click su 'File', poi scorrere verso il basso e fare click su "trasmettere alla macchina Futura" per trasferire i dati alla macchina.

Una volta trasferiti i dati alla macchina, apparirà una finestra di dialogo con 'Anteprima Offset'. Vedrete il vostro ricamo selezionato al centro in una zona con lo sfondo bianco, con i punti di allineamento sopra e sotto il ricamo. Potrete anche vedere le immagini dello stesso disegno sia sopra che sotto il disegno centrale.

La funzione 'Anteprima Offset' consente di modificare la distanza di offset, durante l'anteprima vedrete come sarà il risultato ancora prima di cucire i segmenti. Alterare l'offset vi permetterà di avere i segmenti di cerchietto infinito che si intersecano, diminuendo la distanza tra di loro, oppure lasciare uno spazio tra i segmenti, aumentando la distanza tra loro.



Attention!

La distanza di offset può essere applicata solo entro i confini dell'area di ricamo del cerchietto infinito (il fondo bianco dell'area di visualizzazione). Il movimento della barra di scorrimento sposta la posizione dei punti di allineamento a L inferiori. Questi punti di allineamento possono essere creati solo con l'area di ricamo del cerchietto infinito.

Immagine 1

Ricamo visualizzato sul software con cerchietto infinito

Abbildung 1

Das Muster, das im Endlos-Stickrahmen in der Futura-Software angezeigt wird.

Şekil 1

Desen, yazılımdaki Sonsuz Kasnak ile birlikte görüntülenir.

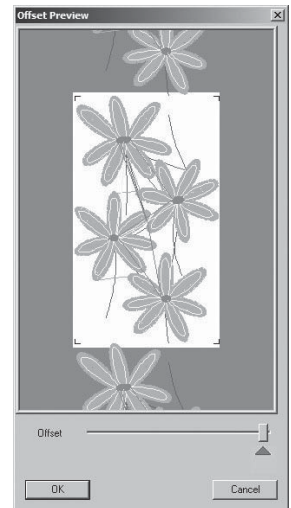

Il simbolo  sulla barra di scorrimento indica la posizione di default senza offset applicato

Das  der Bildlaufleiste markiert die voreingestellte Position ohne Musterversatz.

Kayar çubuk üzerindeki  simgesi, nakış uygulanmamış varsayılan konumu belirtir.

Immagine 2

L' "Anteprima offset" mostra la finestra con un lieve scarto

Abbildung 2

Das Dialogfenster „Offset Preview“ mit geringem Musterversatz.

Şekil 2

Hafifçe Nakış uygulanmış "Nakış Önizleme" penceresi



Sticken eines Endlosmusters

1. Bevor Sie den Endlos-Stickrahmen einsetzen, schalten Sie die Maschine ein und bewegen Sie den Wagen in die Standby-Position. Legen Sie eine volle Spule in die Spulenkapsel ein und schließen Sie die Abdeckung.
2. Setzen Sie bei geöffneter Futura-Software den Endlos-Stickrahmen ein. Wählen Sie „File“ (Datei) im Hauptmenü und scrollen Sie dann nach unten zu „New“ (Neu). Der Bildschirm zeigt ein Abbild des Endlosrahmens und des Nähfeldes. Sie müssen den Endlos-Stickrahmen in die Maschine einsetzen, um die Funktionen für das Endlossticken zu verwenden. Wenn der Rahmen nicht in der Maschine eingesetzt ist, dann erscheint auf dem Bildschirm eine Abbildung des großen Stickrahmens.
3. Wählen Sie das gewünschte Endlos-Stickmuster aus. Das ausgewählte Muster wird auf dem Bildschirm angezeigt. Klicken Sie mit einem Rechtsklick außerhalb des Rahmenbereichs auf den Bildschirm. Wenn das Popup-Menü erscheint, dann klicken Sie mit einem Linksklick auf „Apply“ (Anwenden).



Sie können eines der Endlosmuster aus der Musterbibliothek laden. Wählen Sie dazu „Create“ (Erstellen) im Hauptmenü und dann „Design Library“ (Musterbibliothek). Wählen Sie die Kategorie „for Endless Hoop“ (für Endlosrahmen) und ein Muster Ihrer Wahl aus.

4. Wählen Sie „File“ (Datei) im Hauptmenü, scrollen Sie dann nach unten und klicken Sie auf „Transmit to Futura machine“ (auf FUTURA Maschine übertragen), um die Daten auf die Maschine zu übertragen.

Nachdem Sie die Daten auf die Maschine übertragen haben, erscheint das Dialogfenster „Offset Preview“ (Vorschau Musterversatz). Ihr ausgewähltes Muster erscheint in der Mitte vor einem weißen Hintergrund mit den Ausgleichsstichen über und unter dem Muster. Sie sehen auch Abbildungen desselben Musters über und unter dem Muster in der Mitte.

Die Funktion „Offset Preview“ ermöglicht es Ihnen, den Musterversatz zu ändern und gleichzeitig eine Vorschau des Ergebnisses der Veränderung zu sehen, bevor Sie die einzelnen Abschnitte sticken. Ein Veränderung des Musterversatzes ermöglicht es, verschiedene Effekte zu erzielen:

Ein Verkleinern des Abstandes zwischen den einzelnen Abschnitten des Endlosrahmens führt zu einer Überschneidung, eine Vergrößerung des Abstandes führt zu einer Lücke zwischen den Abschnitten.



Achtung!

Der Musterversatz kann nur innerhalb der Grenzen des Endlos-Stickrahmens (weißer Hintergrund auf dem Bildschirm) angepasst werden.

Sie können die Position der L-förmigen Ausgleichsstiche durch das Verschieben der Bildlaufleiste verändern. Diese Ausgleichsstiche werden nur im Bereich des Endlos-Stickrahmens hinzugefügt.

Sonsuz Bir Desenin Süslenmesi

1. Sonsuz Nakış Kasnağını takmadan önce, taşıma mekanizmasını nakış bekleme (standby) konumuna götürmek için güç düğmesini açın. Dolu bir masurayı mekiğe yerleştirin, ardından mekik kapağını takın.
2. Futura programı açık durumdayken, Sonsuz Nakış Kasnağını takın. Ana menüden, 'File' (Dosya) öğesini seçin, ve 'New' (Yeni) öğesine ilerleyin. Ekranda sonsuz kasnağın bir benzeri ve dikiş alanı görünecektir. Sonsuz nakış fonksiyonunu kullanmak için Sonsuz Nakış Kasnağının makineye takılması gereklidir. Bu kasnak makineye takılmamışsa, bunun yerine PC bilgisayar ekranında makinenizin büyük kasnağının bir görüntüsünü görürsünüz.
3. İstedığınız sonsuz nakış desenini seçin. Seçilen desen "imge biçiminde" görünecektir. Ekrandaki kasnak alanının dışına sağ tıklayın. Açılır pop-up menü görüntülediğinde, Apply (Uygula) öğesine sol tıklayın.



“Desen Kitaplığı” ile birlikte verilen Sonsuz Kasnak desenlerinden birini yükleyebilirsiniz. Ana menüden, 'Create' (Yarat) öğesini, ardından 'Design Library' (Desen Kitaplığı) öğesini seçin. 'for Endless Hoop' (Sonsuz Kasnak için) kategorisini ve dilediğiniz deseni seçin.

4. Verileri makineye aktarmak için, ana menüden, 'File' (Dosya) öğesini tıklayın, daha sonra aşağı doğru ilerleyin ve 'Transmit to Futura machine' (Futura makinesine aktar) öğesini tıklayın.

Verileri makineye aktardıktan sonra, 'Nakış Önizleme' olarak adlandırılan bir iletişim kutusu görünür. Seçilen deseni, beyaz arka planın ortasında, desenin alt ve üst tarafında hizalama dikişleriyle birlikte göreceksiniz. Ayrıca, ortadaki desenin hem aşağısında, hem de yukarısında aynı desenin görüntüleri görüntülenecektir.

'Nakış Önizleme' fonksiyonu, desen kısımlarını dikmeden önce bile sonucun nasıl görüleceğini ön izleme yapmanızı sağlayarak Nakış mesafesini değiştirmenizi sağlar. Nakışı değiştirmek, aralarındaki mesafeyi azaltarak sonsuz kasnak kısımlarının kesişmesini veya aralarındaki mesafeyi artırarak desen kısımları arasında bir boşluk bırakmanızı sağlayacaktır.



Dikkat!

Nakış mesafesi sadece Sonsuz Kasnağın nakış alanının sınırları içinde uygulanabilir (beyaz arka planlı ekran alanı).

Kayar çubuğun hareket ettirilmesi, altta bulunan L şekilli hizalama dikişlerinin yerini kaydırır. Bu hizalama dikişleri sadece Sonsuz Kasnağın nakış alanı içinde olabilir.

A questo punto, avete tre opzioni tra cui scegliere:

- è possibile fare click su **OK** se non si desidera disegnare modifiche,
- è possibile fare click su **Annulla** per annullare la procedura e tornare alla finestra di dialogo Navigatore macchina,
- è possibile fare click e trascinare il cursore Offset per spostare i disegni superiori e inferiori più vicino o più lontano, che consente di visualizzare in anteprima come si desidera che vengano posizionati i ricami infiniti l'uno rispetto all'altro, e come devono essere cuciti. Una volta stabilito come si vuole collocare un ricamo rispetto all'altro e come dev'essere cucito, click su **OK**

5. Prima di iniziare a cucire, disattivare la modalità tagliafilo sul pannello di controllo principale della macchina. Questo aiuterà ad evitare che il filo esca dall'ago con la cucitura di punti di allineamento o di salto punto. Infilare la parte superiore della macchina, e lasciare un filo di coda di circa 4-5 cm. di lunghezza.

6. Premere il pulsante Start / Stop per ricamare il disegno senza fine. Si noterà che il ricamo inizia prima con una serie di punti di allineamento ad "L" negli angoli superiori sinistro e superiore destro dell'area di ricamo, prima che il ricamo principale venga cucito. Essi sono utilizzati per aiutare a riposizionare il cerchietto in modo che si uniscano i segmenti insieme. Dopo che il ricamo principale viene cucito, il ricamo conclude con un set di punti di allineamento in basso a sinistra e in basso a destra del ricamo.

7. Quando il ricamo è terminato, la finestra di dialogo 'macchina Navigator' scompare. Finché ci sono state variazioni o modifiche al ricamo dopo la trasmissione dei dati, non vi è alcuna necessità di ri-inviare il disegno alla macchina.

I dati sono pronti per la successiva ripetizione. La 'Lista Color Block' deve essere visualizzata nella parte inferiore dello schermo del PC per un facile riferimento per quanto riguarda la sequenza dei colori. Se non lo è, il blocco dei Colori è possibile accedere dal menu principale. Vai su 'Strumenti', quindi scorrere fino a 'Lista blocchi colore.' Vedrete la sequenza dei colori del vostro disegno selezionata visualizzata nella parte inferiore dello schermo del PC

8. Prima di rilasciare il cerchietto, premere uno qualsiasi dei tasti di spostamento (sinistra, destra, in alto o in basso) sul pannello di controllo per spostare l'ago nella sua posizione originale.



Immagine 4
Lista blocchi colore

Abbildung 4
Liste der Farblöcke

Şekil 4
Renk Bloğu Listesi

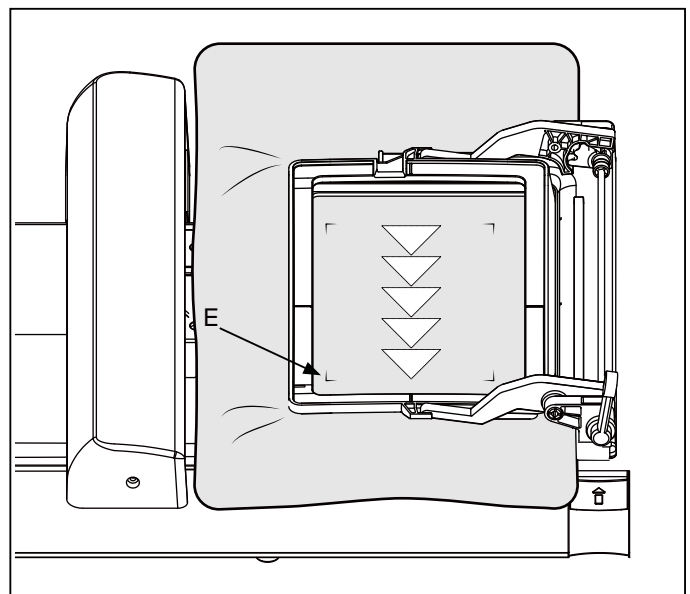
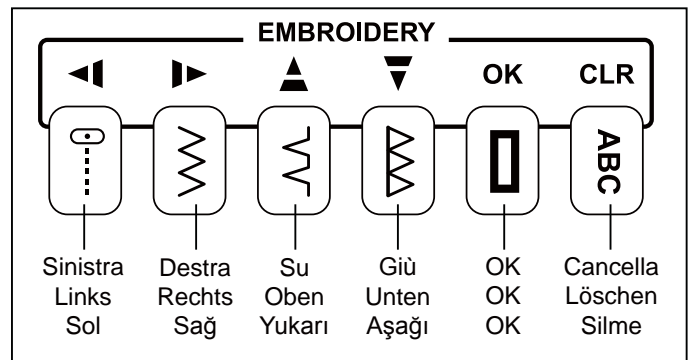

An diesem Punkt haben Sie 3 Optionen für das weitere Vorgehen:

- Sie können auf „**OK**“ klicken, wenn keine Änderungen notwendig sind.
- Sie können auf **Cancel** klicken, um den Vorgang abzubrechen und zum Dialogfenster „Machine Navigator“ (Maschinen-Navigator) zurückzukehren.
- Sie können auf die Bildlaufleiste für den Musterversatz klicken und nach links oder rechts schieben und so den Abstand zwischen dem oberen und unteren Muster vergrößern oder verkleinern. So erhalten Sie eine Vorschau, wie Ihre Endlos-Stickmuster im Bezug aufeinander gestickt werden. Wenn Sie entschieden haben, wie Sie Ihre Muster zueinander in Bezug setzen möchten, dann klicken Sie auf **OK**.

5. Bevor Sie mit dem Nähen beginnen, deaktivieren Sie den Garnabschneider am Bedienfeld der Maschine. Dies verhindert, dass beim Nähen von Ausgleichsstichen oder langen Springstichen das Garn aus der Nadel ausgefädelt wird.

Fädeln Sie das gewünschte Garn ein und bilden Sie eine Garnreserve von ungefähr 15 - 20 cm Länge.

6. Drücken Sie die Taste Start/Stopp, um das Endlosmuster zu sticken. Sie werden feststellen, dass zunächst eine Reihe L-förmiger Ausgleichsstiche am oberen linken und rechten Rand des Musterbereichs gestickt werden, bevor das Hauptmuster gestickt wird. Dies dienen dazu, Ihnen die Positionierung des Endlosrahmens beim Zusammenfügen der Musterabschnitte zu erleichtern. Nach dem Stickern des Hauptmusters endet das Muster mit einer Reihe von Ausgleichsstichen am unteren linken und rechten Musterbereich.

7. Wenn das Stickmuster fertig gestickt ist, dann verschwindet das Dialogfenster „Machine Navigator“. Wenn Sie nach der Übertragung der Daten keine Änderungen oder Bearbeitungen am Muster vorgenommen haben, dann besteht keine Notwendigkeit, das Muster erneut an die Maschine zu senden. Die Daten sind für die nächste Wiederholung bereit.

Die Liste der Farbböcke wird entlang des unteren Bildschirmrands angezeigt und erleichtert den Überblick über die Farbfolge. Falls dies nicht der Fall ist, kann die Liste der Farbböcke über das Hauptmenü aufgerufen werden. Gehen Sie zu „Tools“ und scrollen Sie dann runter zu „Color Block List“. Die Farbfolge des ausgewählten Musters erscheint auf dem unteren Rand ihres Bildschirms.

8. Bevor Sie den Rahmen entfernen, drücken Sie eine der beiden Shift-Tasten (links, rechts, oben und unten) auf dem Bedienfeld, um die Taste in ihre ursprüngliche Position zu bewegen.

Bu noktada, seçim yapabileceğiniz 3 seçenek mevcuttur:

- Herhangi bir değişiklik istemiyorsanız **OK** ögesini tıklayabilirsiniz,
- İşlemi iptal etmek ve Makine Gezginini iletişim kutusuna geri dönmek için **Cancel** (İptal) ögesini tıklayabilirsiniz,
- Alt ve üst desenleri yaklaştırmak ve uzaklaştırmak için Nakış kayar çubuğunu tıklayabilir ve sürükleyebilirsiniz. Böylece, sonsuz nakış desenlerinin dikilirken nasıl görüneceğini ön izleme yapabilirsiniz. Desenlerin dikilirken nasıl görüneceğini belirledikten sonra **OK** ögesini tıklayın.

5. Dikişe başlamadan önce, makinenin ana kontrol panelinde bulunan İplik Kesici Modunu devreden çıkarın. Bu işlem, ipliğin dikiş hizalama dikişleriyle birlikte iğneden çıkmasını ve uzun atlama dikişlerin yapılmasını önlemeye yardımcı olacaktır. Makinenin üst tarafına iplik takın ve ipliğin ucunu yaklaşık olarak 6-8" uzunlukta bırakın.

6. Sonsuz deseni süslemek için Başlat/Durdur düğmesine basın. Ana desen dikilmeden önce desenin ilk önce sol üst ve sağ üst köşelerinde bir dizi "L" şekilli hizalama dikişleriyle başladığını göreceksiniz. Bu dikişler, desen kısımlarını birleştirirken kasmağı yeniden yerleştirmenize yardımcı olmak için kullanılır. Ana nakış dikildikten sonra, desen sol alt ve sağ alt tarafta bir dizi hizalama dikişleriyle bitirilir.

7. Desenin nakışı tamamlandığında, "Makine Gezginini" iletişim kutusu kaybolacaktır. Verilerin aktarımından sonra desende değişiklik veya düzeltme yapılmadıkça, deseni makineye tekrar göndermeye gerek yoktur. Veri sonraki tekrarlama için hazır olacaktır.

Kolay renk sırası referansı için, PC bilgisayar ekranının alt tarafı boyunca "Renk Bloğu Listesi" görüntülenmelidir. Görüntülenmiyorsa, ana menüden Renk Bloğu Listesine erişilebilir. 'Tools' (Araçlar) ögesine gidin ve daha sonra aşağı doğru 'Color Block List' (Renk Bloğu Listesi) ögesine ilerleyin. Seçilen desenin renk sırasının PC bilgisayar ekranının alt tarafında görüntülediğini göreceksiniz.

8. Kasmağı ayırmadan önce, iğneyi orijinal pozisyona götürmek için kontrol panelindeki kaydırma düğmelerinden (sol, sağ, yukarı veya aşağı) birine basın.

9. Sollevare ed estrarre la leva (B) per liberare il telaio interno. Riposizionare il tessuto tirandolo verso il retro. luogo in modo che l'ago è allineato con l'angolo della "L" della parte inferiore a sinistra dei punti di allineamento del segmento di ricamo (che ora è al di sopra della zona in cui si deve ricamare il segmento successivo). Prima di fissare di nuovo il telaio interno, controllare per essere sicuri che il bordo destro del tessuto è parallelo lungo la guida (A). Abbassare la leva (B) per fissare il telaio in posizione.

10. Potrebbe essere necessario spostare leggermente l'ago dopo l'intelaiatura, per garantire che le linee con la "L" all'angolo in basso a sinistra si allineino con il segmento del ricamo completato (che ora è al di sopra della zona dove potrete ricamare il segmento successivo). Per fare questo, utilizzare i pulsanti di spostamento sul pannello di controllo per spostare il dell'ago nella direzione necessaria. Quando l'ago è stato posizionato correttamente sopra l'angolo di allineamento a sinistra punti di sutura, e il bordo destro del tessuto è in parallelo con la guida (A), premere **OK** sul pannello di controllo principale della macchina. Abbassare il piedino, quindi premere il pulsante Start / Stop per iniziare la cucitura il prossimo progetto senza fine.

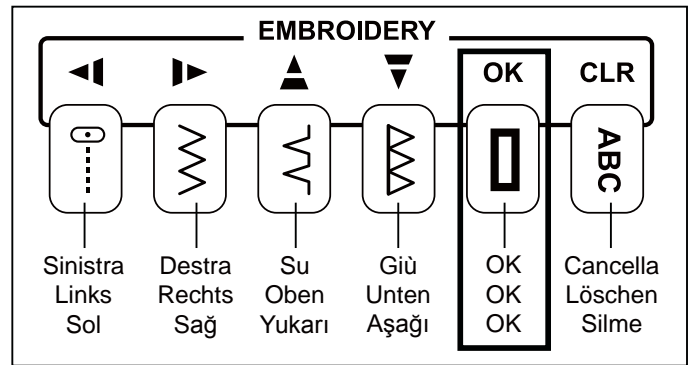

Suggerimento 

Quando si inizia a cucire, i punti di allineamento dal basso (sinistra e destra) del progetto precedente ed i punti di allineamento in alto (sinistra e destra) del disegno corrente dovrebbe incontrare, formando una piccola modi laterali forme T (E). questa assicurano che i disegni saranno posizionati uno rispetto all'altro correttamente. Se i punti di allineamento non rispondono correttamente, premere il tasto Start / Stop per arrestare il ricamo, quindi premere il pulsante Indietro (situato sopra il pulsante Start / Stop) per eseguire il backup dei punti da capo.

Riposizionare il tessuto, se necessario, utilizzando i tasti di spostamento per assicurare l'ago è all'angolo del punto di allineamento sul lato sinistro inferiore del segmento ricamo completato (che ora è sopra la zona in cui si ricamano il segmento successivo), e il bordo destro del tessuto è parallelo alla guida (A).

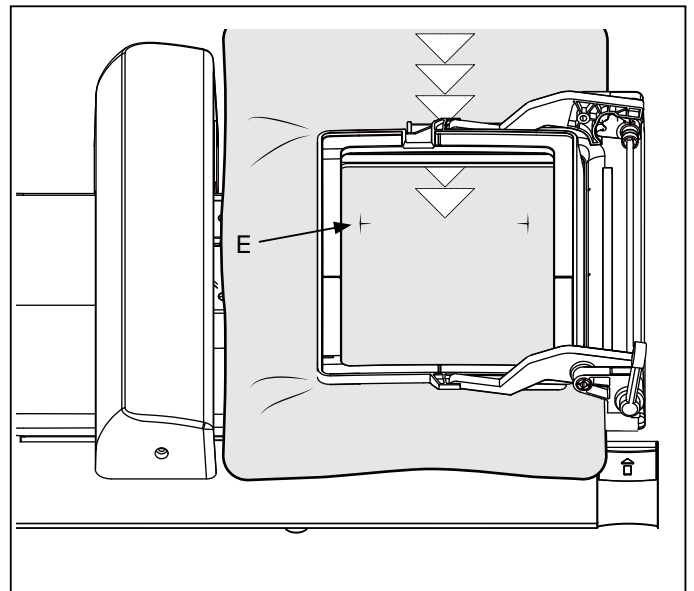

9. Heben Sie den Hebel (B) an, um den Innenrahmen zu lösen. Positionieren Sie den Stoff erneut, indem Sie ihn nach hinten ziehen. Platzieren Sie den Stoff so, dass die Nadel an der Ecke des „L“ des linken unteren Ausgleichsstiches des fertigen Endlosmusterabschnitts ausgerichtet ist. (Sie befindet sich nun über dem Bereich, in dem Sie den nächsten Abschnitt sticken möchten.) Bevor Sie den Innenrahmen wieder einrasten lassen, stellen Sie sicher, dass die linke Stoffkante erneut parallel zur Führung (A) ist. Senken Sie den Hebel (B) wieder ab und lassen Sie ihn einrasten.
10. Eventuell ist es notwendig, die Nadel nach dem Einsetzen des Rahmens leicht zu bewegen, um sicherzustellen, dass sie immer noch an der Ecke des „L“ des linken unteren Ausgleichsstiches des fertigen Endlosmusterabschnitts ausgerichtet ist. (Sie befindet sich nun über dem Bereich, in dem Sie den nächsten Abschnitt sticken möchten.) Verwenden Sie die Shift-Tasten auf dem Bedienfeld, um die Nadel in die gewünschte Richtung zu bewegen. Wenn die Nadel korrekt über dem linken unteren Ausgleichsstich positioniert und die rechte Stoffkante parallel zur Führung (A) ist, dann drücken Sie OK auf dem Bedienfeld der Maschine. Senken Sie den Nähfuß ab und drücken Sie die Taste Start/Stopp, um mit dem Stickens des nächsten Endlosmusters zu beginnen.



Wenn Sie mit dem Nähen beginnen, treffen die (linken und rechten) unteren Ausgleichsstiche des vorherigen Musters und die oberen (linken und rechten) Ausgleichsstiche des aktuellen Musters aufeinander und bilden ein liegendes „T“ (E). Dadurch wird sichergestellt, dass Ihre Muster korrekt in Bezug zueinander positioniert werden. Wenn die Ausgleichsstiche nicht korrekt aufeinandertreffen, dann drücken Sie die Taste Start/Stopp, um das Nähen zu stoppen und dann die Taste Reverse (über der Taste Start/Stopp), um das Stichmuster noch einmal von Anfang an auszuführen.

Positionieren Sie gegebenenfalls den Stoff mithilfe der Shift-Tasten erneut, um sicherzustellen, dass die Nadel immer noch an der Ecke des linken unteren Ausgleichsstiches des fertigen Endlosmusterabschnitts ausgerichtet ist (sie befindet sich nun über dem Bereich, in dem Sie den nächsten Abschnitt sticken möchten) und dass die rechte Stoffkante parallel zur Führung (A) ist.

9. İç kasnağı ayırmak için kolu (B) yukarı kaldırın. Kumaşı geriye doğru çekerek yeniden yerleştirin. Kumaşı, iğne tamamlanmış nakış deseni kısmının (şu anda sonraki kısmı süsleyeceğiniz alanın yukarısında olan) sol alt hizalama dikişlerinin “L” köşesi ile hizalanacak şekilde yerleştirin. İç kasnağı tekrar sabitlemeden önce, kumaşın sağ kenarının kılavuz (A) boyunca paralel olduğundan tekrar emin olun. Kasnağı yerine sabitlemek için kolu (B) indirin.
10. Kasnaklamadan sonra, iğnenin tamamlanmış nakış deseni kısmının (şu anda sonraki kısmı süsleyeceğiniz alanın yukarısında olan) sol alt hizalama dikişlerinin “L” köşesi ile hala hizalandığından emin olmak için iğneyi hafifçe hareket ettirmek gerekebilir. Bunu yapmak için iğneyi istenilen yönde hareket ettirmek üzere kontrol panelindeki kaydırma düğmelerini kullanın. İğne sol hizalama dikişlerinin köşesi üzerine doğru yerleştirildiğinde ve kumaşın sağ kenarı kılavuza (A) paralel olduğunda, makinenin ana kontrol panelindeki OK düğmesine basın. Baskı ayağını indirin, ardından sonraki sonsuz deseni dikmeye başlamak için Başlat/Durdur düğmesine basın.

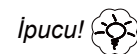

Dikişe başladığınızda, önceki desenin altındaki (sol ve sağ) hizalama dikişler ve mevcut desenin üst tarafındaki (sol ve sağ) hizalama dikişleri birleşerek küçük “yanlamasına T” şekilleri (E) oluşturmalıdır. Bu durum, desenlerinizin birbirlerine göre düzgün bir şekilde yerleştirilmelerini sağlayacaktır. Eğer hizalama dikişleri düzgün bir şekilde birleşmezse, nakışı durdurmak için Başlat/Durdur düğmesine basın, ardından dikişlerinizi tekrar başa almak için Geri dikiş düğmesine (Başlat/Durdur düğmesinin yukarısında bulunur) basın.

İğnenin tamamlanmış nakış deseni kısmının (şu anda sonraki kısmı süsleyeceğiniz alanın yukarısında olan) sol alt kısmındaki hizalama dikişinin köşesinde bulunduğu ve kumaşın sağ kenarının kılavuza (A) paralel olduğundan emin olmak için kaydırma düğmelerini kullanarak kumaşı gerektiği gibi yeniden yerleştirin.



Suggerimenti utili

- Quando si ricamano pezzi di tessuto più grandi o più pesanti , è utile sostenere il tessuto su un tavolo di fronte e retro della macchina.
- Quando si lavora con filati speciali (come ad esempio metallico) o disegni con aree dense punto, è raccomandata di ridurre la velocità di ricamo.
- Assicurarsi di disattivare la modalità di taglio filo quando facendo ricamo infinito . Ciò contribuirà ad eliminare il possibilità che il filo che esce l'ago quando cucire i punti di allineamento e punti salto in lungo.
- Per cambiare una bobina durante il ricamo , sollevare l' ago ruotando il volantino verso di sé . sollevare il alzapiedino . Togliere il telaio dalla macchina con il tessuto rimanente nel cerchio . rimuovere il piastra di copertura della bobina e la bobina vuota . Carica la bobina , inserirla nella capsula della bobina e sostituire la bobina piastra di copertura . Riposizionare il cerchio sulla macchina. Abbassare la leva alzapiedino. Premere il tasto Start / Stop per riprendere il ricamo.
- Se trovate che il cerchietto non libererà da la macchina perché la parte posteriore del piedino è in arrivo a contatto con la pinza cerchio senza fine , utilizzare Reverse / Pulsante Avanti Stitch di trasferirsi in un'altra area che sarà consentono di rimuovere il cerchio. Quando la bobina ha stato modificato, utilizzare Avanti / pulsante per punti di inversione spostare l'ago di nuovo in posizione e riprendere a cucire. Se questo non è possibile , a causa del tipo di disegno che si sono ricamo, togliere il piedino e l'ago togliere il telaio dalla macchina . sostituire il piedino e l'ago per riprendere il ricamo.



Hilfreiche Tipps:

- Wenn Sie größere oder schwerere Stoffstücke besticken, ist es hilfreich, den Stoff auf einem zusätzlichen Tisch vor oder hinter der Maschine abzulegen.
- Wenn Sie mit Spezialgarnen arbeiten (beispielsweise Metallgarnen) oder Muster mit dichten Stichbereichen sticken, ist es empfehlenswert, die Stickgeschwindigkeit zu verringern.
- Deaktivieren Sie den Garnabschneider, wenn Sie endlosstickten. Dies mindert die Gefahr, dass beim Nähen von Ausgleichsstichen oder langen Springstichen das Garn aus der Nadel ausgefädelt wird.
- Wenn Sie während des Stickvorgangs die Spule wechseln, dann heben Sie die Nadel an, indem Sie das Handrad in Ihre Richtung drehen. Heben Sie den Nähfußheber an. Entfernen Sie den Rahmen von der Maschine. Der Stoff verbleibt im Rahmen. Entfernen Sie die Abdeckung und entnehmen Sie die Spule. Wickeln Sie die Spule auf, setzen Sie sie in die Spulenkapsel ein und schließen Sie die Abdeckung. Platzieren Sie den Rahmen zurück in die Maschine. Senken Sie den Nähfußheber ab. Drücken Sie die Taste Start/Stopp, um mit dem Stickten fortzufahren.
- Wenn sich der Rahmen nicht von der Maschine lösen lässt, weil der hintere Teil des Nähfußhebers die Klemme des Endlos-Stickrahmens berührt, dann verwenden Sie die Taste Rückwärts-/Vorwärtsstich, um zu einem anderen Bereich zu gelangen, in dem Sie dann den Rahmen entfernen können. Verwenden Sie nach dem Spulenwechsel die Taste Rückwärts-/Vorwärtsstich, um die Nadel zurück in ihre Position zu bewegen und fahren Sie mit dem Nähen fort. Wenn das aufgrund des Musters, das Sie sticken nicht möglich ist, dann heben Sie den Nähfuß und die Nadel an und entfernen Sie den Rahmen von der Maschine. Senken Sie den Nähfuß wieder ab und fahren Sie mit dem Nähen fort.



Faydalı İpuçları:

- Daha büyük veya daha ağır kumaş parçalarının süslemesini yaparken, kumaşı makinenin ön ve arkasındaki bir masanın üstünde desteklemek size yardımcı olacaktır.
- Özel ipliklerle (metalik iplikler gibi) veya yoğun dikiş alanlı desenlerle çalışırken, nakış hızını düşürmeniz tavsiye edilir.
- Sonsuz nakış yaparken İplik Kesici Modunu devreden çıkardığınızdan emin olun. Bu işlem, hizalama dikişleri dikerken ipliğin iğneden çıkması ve uzun atlama dikişlerin yapılması olasılığını ortadan kaldırmaya yardımcı olacaktır.
- Nakış sırasında bir masurayı değiştirmek için, volanı kendinize doğru çevirerek iğneyi yukarı kaldırın. Baskı ayağı kaldırma kolunu kaldırın. Kumaş kasnakta kalacak şekilde kasnağı makineden çıkarın. Masura kapağı plakasını ve masurayı çıkarın. Masurayı sarın, mekiğe yerleştirin ve masura kapağı plakasını takın. Kasnağı tekrar makineye yerleştirin. Baskı ayağı kaldırma kolunu indirin. Nakışa kaldığınız noktadan devam etmek için Başlat/Durdur düğmesine basın.
- Ayağın arkasının sonsuz kasnağın kelepçesiyle temas etmesi nedeniyle kasnak makineden ayrılmazsa, bir başka alana geçmek için kasnağı çıkarmanızı sağlayacak olan Geri/İleri Dikiş düğmesini kullanın. Masura değiştirildiğinde, iğneyi tekrar yerine getirmek ve dikişe devam etmek için İleri/Geri Dikiş düğmesini kullanabilirsiniz. Nakış yaptığınız tasarımın türü nedeniyle bu işlemi yapmanız mümkün olmadığı durumlarda, kasnağı makineden ayırmak için baskı ayağını ve iğneyi çıkartın. Nakış yapmaya devam etmek için baskı ayağını ve iğneyi yerine takın.

MESSAGGI DI AIUTO



I messaggi che appaiono sono visualizzati con i LED accesi sopra i numeri dei punti sul pannello di controllo e/o sullo schermo del pc. Quando un messaggio è visualizzato, risolvere il problema seguendo l'istruzione del messaggio. Il messaggio sparirà, una volta che il problema è stato risolto.



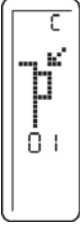
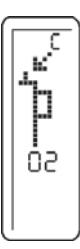
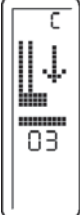

HILFSMELDUNGEN

Hilfsmeldungen erscheinen auf dem Bedienfeld durch Leuchten einer LED-Anzeige oberhalb der entsprechenden Stichmuster-Nummer und/oder werden auf dem PC-Bildschirm angezeigt. Erscheint eine Hilfsmeldung, beheben Sie das Problem durch Befolgen der Anweisungen, die unter der Hilfsmeldung erscheinen. Nach Behebung des Problems verschwindet die Hilfsmeldung.

FAYDALI MESAJLAR

Mesajlar kontrol panelinin rakam göstergesinde ve/veya bilgisayar ekranında görünür. Bir mesaj görüldüğünde, mesajda belirtilen talimatları takip ederek sorunu çözümler. Sorun giderildikten sonra mesaj kaybolacaktır.

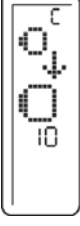
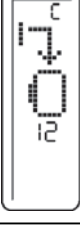
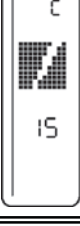
Sul pannello di controllo Auf dem Bedienfeld Kontrol panelinde	Problema → Soluzione Problem → Lösung Sorun → Çözüm	Cucitura Nähen Dikiş	Ricamo Sticken Nakış
	<p>La macchina è bloccata perché il filo si è impigliato nella bobina o perché la rotazione è stata interrotta forzatamente. → Spegnete la macchina ed eliminate il problema che ha causato il suo blocco.</p> <p>Maschine ist blockiert, weil sich der Faden um die Spulenkapsel gewickelt hat oder die Umdrehung gewaltsam unterbrochen wurde. → Schalten Sie den Hauptschalter aus und beheben Sie das Problem, dass zur Blockade geführt hat.</p> <p>İplik mekiğe dolandığından veya dönme engellendiğinden, makine kilitlemiş. → Açma/kapatma düğmesini kapatın ve makinenin durmasına neden olan sorunu ortadan kaldırın.</p>	○	○
	<p>L'avvolgimento della bobina si è bloccato perché il filo si è attorcigliato attorno al fuso o perché la rotazione è stata interrotta forzatamente. → Spegnete la macchina ed eliminate il problema che ha causato il blocco nell'avvolgimento della bobina.</p> <p>Der Spuler ist blockiert, weil sich Faden um die Spindel gewickelt hat oder die Umdrehung gewaltsam unterbrochen wurde. → Schalten Sie den Hauptschalter aus und beheben Sie die Ursache des Problems, das den Spuler gestoppt hat.</p> <p>İplik mile dolandığından veya dönme engellendiğinden masura sarıcı kilitlemiş. → Açma/kapatma düğmesini kapatın ve masura sarıcının durmasına neden olan sorunu ortadan kaldırın.</p>	○	○
	<p>E' stato premuto il tasto che seleziona la cucitura di asole, ma la leva per le asole è sollevata. → Abbassate la leva per asole e iniziate a cucire l'asola.</p> <p>Das Knopfloch ist mit der Auswahl Taste angewählt, aber der Knopflochhebel ist nicht abgesenkt. → Knopflochhebel senken und Knopfloch nähen.</p> <p>İlik seçilen düğme üzerinde seçilmiş ancak ilik açma kolu yukarı kaldırılmış. → İlik açma kolunu indirin ve ilik dikmeye başlayın.</p>	○	
	<p>La leva per asole non è sollevata. → Quando effettuate cuciture con i punti utili o ricamate, la leva per asole deve rimanere sollevata.</p> <p>Knopflochhebel ist nicht angehoben. → Bringen Sie den Knopflochhebel beim Nähen und Sticken in die obere Position.</p> <p>İlik açma kolu kaldırılmamış. → Dikiş veya nakış dikerken ilik açma kolunu kaldırın.</p>	○	○
	<p>E' stato collegato il reostato mentre azionavate la macchina con il tasto di Avvio/Arresto oppure è stato premuto il tasto di Avvio/Arresto mentre era collegato il reostato. → Scollegate il reostato o ricominciate a cucire premendo il reostato.</p> <p>Der Fussanlasser ist angeschlossen, während die Start/Stopp Taste gedrückt wird oder bereits aktiviert wurde. → Trennen Sie den Fußanlasser von der Maschine oder beginnen Sie erneut zu nähen, indem Sie den Fußanlasser drücken.</p> <p>Çalıştırma/durdurma düğmesi kullanılırken pedal bağlanmış ve pedal bağlı iken çalıştırma/durdurma düğmesine basılmış. → Pedalı ayırın ve pedala basarak dikişi yeniden başlatın.</p> <hr/> <p>Nella presa della macchina per il reostato si sono introdotti corpi estranei come la punta di un ago, un cacciavite, ecc. → Togliete i corpi estranei.</p> <p>Fremdpartikel, z.B. abgebrochene Nadel- oder Schraubenzieherteile, sind in der Anschlussbuchse des Fußanlassers entdeckt worden. → Entfernen Sie die Fremdpartikel.</p> <p>Makinenin pedal soketinde iğne ucu, tornavida gibi yabancı maddeler algılanıyor. → Yabancı maddeyi çıkarın.</p>	○	

Sul pannello di controllo Auf dem Bedienfeld Kontrol panelinde	Problema → Soluzione Problem → Lösung Sorun → Çözüm	Cucitura Nähen Dikiş	Cucitura Nähen Dikiş
	<p>E' stata rilevata la rottura del filo superiore. → Infilate il filo superiore e ricominciate a cucire.</p> <p>Fadenbruch ist festgestellt worden. → Oberfaden erneuern und neu starten.</p> <p>Üst iplikte kopma tespit edildi. → Üst ipliği besleyin ve yeniden başlayın.</p>	○	○
	<p>La macchina non può avviarsi con l'ago abbassato. → Sollevate l'ago e avviate nuovamente la macchina.</p> <p>Maschine kann mit abgeseckter Nadel nicht starten. → Nadel in obere Position bringen und neu starten.</p> <p>İğne indirilmişken dikiş başlamadı. → İğneyi yukarı kaldırın ve yeniden başlayın.</p>	○	○
	<p>La macchina non può avviarsi con il piedino sollevato. → Abbassate il piedino e avviate nuovamente la macchina.</p> <p>Maschine näht nicht mit angehobenem Nähfuß. → Nähfuß absenken und starten.</p> <p>Baskı ayağı kaldırılmışken dikiş başlamadı. → Baskı ayağını indirin ve yeniden başlayın.</p>	○	○
	<p>Il cerchietto è troppo piccolo per potersi posizionare nel punto di inizio. → Spegnete la macchina e inserite un cerchietto più grande.</p> <p>Die Rahmengröße ist zu klein, um den Rahmen in die Startposition zu bringen. → Maschine ausschalten und größeren Rahmen einsetzen.</p> <p>Kasnağın boyutu, kasnağı orijinal konuma götürmek için çok küçük. → Açma/kapatma düğmesini kapatın ve daha büyük bir kasnak takın.</p>	○	○
	<p>Il cerchietto è più piccolo del disegno di ricamo programmato. → Inserite un cerchietto adatto e iniziate nuovamente.</p> <p>Rahmengröße ist kleiner als Mustergröße. → Geeigneten Rahmen einsetzen und neu starten.</p> <p>Kasnağın boyutu nakış verilerinden daha küçük. → Uygun bir kasnak takın ve yeniden başlayın.</p>	○	○
	<p>Errore nei dati di cucitura. → Trasmittete i dati corretti.</p> <p>Fehler in den Musterdaten. → Korrekte Musterdaten übertragen.</p> <p>Dikiş verilerinde sorun var. → Doğru veriler gönderin.</p>	○	○
 <p>1-17 (Numero messaggio errore) (Fehler-meldungs-nummer) (Hata mesajı numarası)</p>	<p>Si è verificato un errore di sistema. → Spegnete e riaccendete la macchina per eliminare il problema che ha causato l'errore di sistema. Se il codice di errore non scompare consultate un centro assistenza autorizzato.</p> <p>Systemfehler wird angezeigt. → Hauptschalter aus- und einschalten um den Grund der Fehlermeldung zu beseitigen. Sollte die Fehlermeldung nicht erlöschen, fragen Sie einen autorisierten Techniker.</p> <p>Sistem hatası meydana geliyor. → Sistem hatasının meydana gelmesine sebep olan sorunu gidermek için açma/kapatma düğmesini kapatıp yeniden açın. Hata numarası görünmezse yetkili servise başvurun.</p>	○	○

Programmazione memoria

Per accedere alla memoria, toccare il bottone Modalità **Programmazione ABC**

Per visualizzare quali punti possono essere programmati nella memoria, ruotare la manopola di selezione del punto in alto. Ruotando questa manopola, è possibile visualizzare i punti che possono essere programmati in memoria. Solo i punti che vengono visualizzati possono essere utilizzati per questo scopo.

I punti decorativi che possono essere programmati sono numerati come segue: 17, ... 41, e dal 42 fino al 67. Inoltre, sono disponibili tutti i numeri, lettere e simboli di punteggiatura.

Come esempio abbiamo programmato il tulipano (punti 23) all'inizio e alla fine della parola SINGER.



- 1) Ruotare il selettore in alto (manopola di selezione punto) fino a vedere 23 nella parte superiore dello schermo. Spingere la manopola superiore (manopola di selezione del punto) per accedere a questo punto in memoria. Il punto tulipano verrà visualizzato nella parte superiore dello schermo.
- 2) Ruotare il selettore in alto (manopola di selezione punto) fino a vedere la **S** nella parte superiore dello schermo. Spingere la manopola superiore (manopola di selezione del punto) per accedere a questo punto in memoria. Il motivo **S** viene visualizzato nella parte superiore dello schermo.
- 3) Ruotare il selettore in alto (manopola di selezione punto) fino a vedere la **I** nella parte superiore dello schermo. Spingere la manopola superiore (manopola di selezione del punto) per accedere a questo punto in memoria. Il motivo **I/N/G/E/R** viene visualizzato nella parte superiore dello schermo.
- 4) Ruotare il selettore in alto (manopola di selezione punto) fino a vedere la **N** nella parte superiore dello schermo. Spingere la manopola superiore (manopola di selezione del punto) per accedere a questo punto in memoria. Il motivo **I/N/G/E/R** viene visualizzato nella parte superiore dello schermo.
- 5) Ruotare il selettore in alto (manopola di selezione punto) fino a vedere la **G** nella parte superiore dello schermo. Spingere la manopola superiore (manopola di selezione del punto) per accedere a questo punto in memoria. Il motivo **I/N/G/E/R** viene visualizzato nella parte superiore dello schermo.
- 6) Ruotare il selettore in alto (manopola di selezione punto) fino a vedere la **E** nella parte superiore dello schermo. Spingere la manopola superiore (manopola di selezione del punto) per accedere a questo punto in memoria. Il motivo **I/N/G/E/R** viene visualizzato nella parte superiore dello schermo.
- 7) Ruotare il selettore in alto (manopola di selezione punto) fino a vedere la **R** nella parte superiore dello schermo. Spingere la manopola superiore (manopola di selezione del punto) per accedere a questo punto in memoria. Il motivo **I/N/G/E/R** viene visualizzato nella parte superiore dello schermo.
- 8) Ruotare il selettore in alto (manopola di selezione punto) fino a vedere **23** nella parte superiore dello schermo. Spingere la manopola superiore (manopola di selezione del punto) per accedere a questo punto in memoria. Il punto tulipano verrà visualizzato nella parte superiore dello schermo.

La parte superior dello schermo mostrerà 8/8

Se si attiva Impostazione punto / scorrimento e manopola elimina programma, è possibile scorrere i punti che avete appena programmato.

01 = Punto #23
02 = S
03 = I
04 = N
05 = G
06 = E
07 = R
08 = Punto #23

Turn and then push in the Stitch Setting/Scroll and delete program dial until all the stitches are removed from the memory. When all stitches have been removed you will see the following display on the bottom of the screen.

Per cucire ripetutamente la sequenza, toccare il pulsante Un ciclo di cucitura, in modo che la luce rossa si spenga, la macchina continuerà a cucire i punti che avete programmato fino a quando si toglierà il piede dal pedale o si preme il pulsante **Start / Stop** di nuovo. Se si vuole fermare alla fine della sequenza che avete programmato, e non nel mezzo di quello che avete inserito in memoria, premere il pulsante Un ciclo di cucitura e la macchina inizia a cucire la sequenza finale, la macchina poi si fermerà automaticamente quando la sequenza del punto è finita.

Per eliminare i punti che avete inserito nella memoria :

Girate e poi spingere la manopola Impostazione punto / scorrimento e manopola elimina programma, fino a quando tutti i punti vengono rimossi dalla memoria. Quando tutti i punti sono stati rimossi si vedrà la seguente indicazione in fondo allo schermo.

00

00

Programmieren des Speichers

Um zum Speicher zu gelangen, berühren Sie die Taste **ABC Programmmodus**.

Um zu sehen, welche Stiche in den Speicher gespeichert werden können, drehen Sie das obere Stichauswahlrad. Wenn Sie dieses Rad drehen, können Sie die Stiche sehen, die im Speicher gespeichert werden können. Nur die angezeigten Stiche können gespeichert werden.

Die programmierbaren Dekorstiche sind wie folgt nummeriert: 17, 21, 23, 24, 28, 30, 32, 34, 35, 37, 41 und 42 bis 67. Eingeschlossen sind auch alle verfügbaren Zahlen und Satzzeichen.

Als Beispiel werden wir die Tulpe (Stichnr. 23) am Anfang und am Ende des Wortes SINGER programmieren.



- 1) Drehen Sie das obere Rad (Stichauswahlrad), bis die Zahl 23 auf dem oberen Bildschirmrand angezeigt wird. Drücken Sie das obere Rad (Stichauswahlrad) ein, um diesen Stich im Speicher zu speichern. Der Tulpenstich wird auf dem oberen Bildschirmrand angezeigt.
- 2) Drehen Sie das obere Rad (Stichauswahlrad), bis der Buchstabe **S** auf dem oberen Bildschirmrand angezeigt wird. Drücken Sie das obere Rad (Stichauswahlrad) ein, um diesen Stich im Speicher zu speichern. Der Buchstabe **S** wird auf dem oberen Bildschirmrand angezeigt.
- 3) Drehen Sie das obere Rad (Stichauswahlrad), bis der Buchstabe **I** auf dem oberen Bildschirmrand angezeigt wird. Drücken Sie das obere Rad (Stichauswahlrad) ein, um diesen Stich im Speicher zu speichern. Der Buchstabe **I** wird auf dem oberen Bildschirmrand angezeigt.
- 4) Drehen Sie das obere Rad (Stichauswahlrad), bis der Buchstabe **N** auf dem oberen Bildschirmrand angezeigt wird. Drücken Sie das obere Rad (Stichauswahlrad) ein, um diesen Stich im Speicher zu speichern. Der Buchstabe **N** wird auf dem oberen Bildschirmrand angezeigt.
- 5) Drehen Sie das obere Rad (Stichauswahlrad), bis der Buchstabe **G** auf dem oberen Bildschirmrand angezeigt wird. Drücken Sie das obere Rad (Stichauswahlrad) ein, um diesen Stich im Speicher zu speichern. Der Buchstabe **G** wird auf dem oberen Bildschirmrand angezeigt.
- 6) Drehen Sie das obere Rad (Stichauswahlrad), bis der Buchstabe **E** auf dem oberen Bildschirmrand angezeigt wird. Drücken Sie das obere Rad (Stichauswahlrad) ein, um diesen Stich im Speicher zu speichern. Der Buchstabe **E** wird auf dem oberen Bildschirmrand angezeigt.
- 7) Drehen Sie das obere Rad (Stichauswahlrad), bis der Buchstabe **R** auf dem oberen Bildschirmrand angezeigt wird. Drücken Sie das obere Rad (Stichauswahlrad) ein, um diesen Stich im Speicher zu speichern. Der Buchstabe **R** wird auf dem oberen Bildschirmrand angezeigt.
- 8) Drehen Sie das obere Rad (Stichauswahlrad), bis die Zahl **23** auf dem oberen Bildschirmrand angezeigt wird. Drücken Sie das obere Rad (Stichauswahlrad) ein, um diesen Stich im Speicher zu speichern. Der Tulpenstich wird auf dem oberen Bildschirmrand angezeigt.

Im unteren Teil des Bildschirms wird 08

 08 angezeigt.

Wenn Sie das untere Auswahlrad **Sticheinstellungen/Scrollen und Löschen drehen**, dann können Sie durch die Stiche scrollen, die Sie soeben programmiert haben.

01 = Stichnr #23
02 = S
03 = I
04 = N
05 = G
06 = E
07 = R
08 = Stichnr #23

Um die Sequenz zu nähen, die Sie eingegeben haben, drücken Sie den Fußanlasser oder die Taste **Start/Stop**. Beachten Sie, dass bei rot leuchtender **Taste Einzyklusstich** (One Cycle Stich) die Maschine nur eine Sequenz des Programms näht und dann stoppt.

Um die Sequenz wiederholt zu nähen, berühren Sie die **Taste Einzyklusstich**. Die rote Leuchte erlischt und die Maschine fährt mit dem Nähen der programmierten Stiche fort, bis Sie ihren Fuß vom Fußanlasser nehmen oder bis Sie die Taste **Start/Stop** erneut drücken. Wenn Sie am Ende der programmierten Sequenz stoppen möchten und nicht mitten in ihrer programmierten Sequenz, dann berühren Sie die Taste Einzyklusstich, wenn die Maschine mit dem Nähen der letzten Sequenz beginnt. Die Maschine stoppt dann automatisch am Ende der Sequenz.

Wenn Sie die Stiche, die Sie im Speicher gespeichert haben, löschen möchten, dann verfahren Sie wie folgt:

Drehen und drücken Sie das Auswahlrad **Sticheinstellungen/Scrollen und Löschen**, bis alle Stiche aus dem Speicher gelöscht worden sind. Wenn alle Stiche gelöscht worden sind, dann erscheint am unteren Bildschirmrand folgende Anzeige:

00

00

Hafızanın Programlanması

Hafızaya erişmek için, **ABC Program Modu** düğmesine dokunun.

Hafızaya hangi dikişlerin programlanabilir olduğunu görmek için, üst **Dikiş Seçim Kadranını** çevirin. Bu kadranı çevirerek, hafızaya programlanabilen dikişleri görüntüleyebilirsiniz. Görüntülenen dikişler sadece bu amaç için kullanılabilir.

Programlandırılabilen dekoratif dikişler aşağıdaki gibi numaralandırılmıştır: 17, 21, 23, 24, 28, 30, 32, 34, 35, 37, 41 ve 42 ile 67 arası. Ayrıca tüm mevcut sayılar, harfler ve noktalama işaretleri kullanılabilir.

Örneğin, başlangıcında ve sonunda bir lale (Dikiş #23) olan SINGER yazısını programlayalım.



- 1) Ekranın üst kısmında 23 görünene kadar üst kadranı (Dikiş Seçim Kadranı) çevirin.
Bu dikişi hafızaya girmek için üst kadrana (Dikiş Seçim Kadranı) basın. Lale dikişi ekranın üst kısmında görüntülenecektir.
- 2) Ekranın üst kısmında **S** görünene kadar üst kadranı (Dikiş Seçim Kadranı) çevirin.
Bu dikişi hafızaya girmek için üst kadrana (Dikiş Seçim Kadranı) basın. **S** ekranın üst kısmında görüntülenecektir.
- 3) Ekranın üst kısmında **I** görünene kadar üst kadranı (Dikiş Seçim Kadranı) çevirin.
Bu dikişi hafızaya girmek için üst kadrana (Dikiş Seçim Kadranı) basın. **I** ekranın üst kısmında görüntülenecektir.
- 4) Ekranın üst kısmında **N** görünene kadar üst kadranı (Dikiş Seçim Kadranı) çevirin.
Bu dikişi hafızaya girmek için üst kadrana (Dikiş Seçim Kadranı) basın. **N** ekranın üst kısmında görüntülenecektir.
- 5) Ekranın üst kısmında **G** görünene kadar üst kadranı (Dikiş Seçim Kadranı) çevirin.
Bu dikişi hafızaya girmek için üst kadrana (Dikiş Seçim Kadranı) basın. **G** ekranın üst kısmında görüntülenecektir.
- 6) Ekranın üst kısmında **E** görünene kadar üst kadranı (Dikiş Seçim Kadranı) çevirin.
Bu dikişi hafızaya girmek için üst kadrana (Dikiş Seçim Kadranı) basın. **E** ekranın üst kısmında görüntülenecektir.
- 7) Ekranın üst kısmında **R** görünene kadar üst kadranı (Dikiş Seçim Kadranı) çevirin.
Bu dikişi hafızaya girmek için üst kadrana (Dikiş Seçim Kadranı) basın. **R** ekranın üst kısmında görüntülenecektir.
- 8) Ekranın üst kısmında **23** görünene kadar üst kadranı (Dikiş Seçim Kadranı) çevirin.
Bu dikişi hafızaya girmek için üst kadrana (Dikiş Seçim Kadranı) basın. Ekranın üst kısmında **lale** dikişi görüntülenecektir.

Şimdi ekranın alt kısmı görüntülenmelidir. 08

08

Alt **Dikiş Ayarı/Kaydırma ve Program Silme Kadranını** çevirdiğinizde, sadece programlamış olduğunuz dikişlerde ilerleyebilirsiniz.

01= Dikiş #23
02= S
03= I
04= N
05= G
06= E
07= R
08= Dikiş #23

Girdiğiniz diziyi dikmek için, pedala veya **Başlat/Durdur** düğmesine basın.

Bir Dizi Dikiş Düğmesi kırmızı yandığında, makinenin programın bir dizisini dikeceğini ve ardından duracağını lütfen dikkate alın.

Diziyi birkaç defa dikmek için, **Bir Dizi Dikiş Düğmesine** kırmızı ışık sönecek şekilde dokunun, makine ayağınızı pedaldan çekene kadar veya **Başlat/Durdur** düğmesine tekrar basıncaya değin programladığınız dikişleri dikmeye devam edecektir. Hafızaya girdiğiniz işlemin ortasında değil, programladığınız dizinin sonunda durmak istediğinizde, makine son diziyi dikmeye başladığında **Bir Dizi Dikiş Düğmesine** dokunun, makine dikiş dizisi sona erince otomatik olarak duracaktır.

Hafızaya girdiğiniz dikişleri **Silmek** için:

Tüm dikişler hafızadan silininceye kadar **Dikiş Ayarı/Kaydırma ve Program Silme Kadranını** çevirin ve içeri doğru basın. Tüm dikişler silindiğinde, ekranın alt kısmında aşağıdaki görüntüyü göreceksiniz.

00

00

