

**SAMSUNG**



STAMPANTE LASER A COLORI Guida dell'utente

**CLP-600 Series**

Questa Guida viene fornita solo a scopo informativo. Tutte le informazioni in essa contenute sono soggette a modifiche senza preavviso. Samsung Electronics non è responsabile per eventuali danni, diretti o indiretti, derivanti o relativi all'utilizzo di questa Guida.

© 2005 Samsung Electronics Co., Ltd. Tutti i diritti riservati.

- CLP-600 e CLP-600N sono nomi di modelli di Samsung Electronics Co., Ltd.
- SAMSUNG e il logo Samsung sono marchi commerciali di Samsung Electronics co., Ltd.
- Apple, TrueType, Laser Writer e Macintosh sono marchi commerciali di Apple Computer, Inc.
- Microsoft, Windows, Windows 98SE, Windows Me, Windows 2000, Windows 2003, Windows NT 4.0 e Windows XP sono marchi commerciali registrati di Microsoft Corporation.
- Tutti gli altri marchi o nomi di prodotti sono marchi commerciali delle rispettive società od organizzazioni.

# Contact SAMSUNG WORLD WIDE

If you have any comments or questions regarding Samsung products, contact the SAMSUNG customer care center.

| Country           | Customer Care Center        | Web Site              |
|-------------------|-----------------------------|-----------------------|
| CANADA            | 1-800-SAMSUNG (7267864)     | www.samsung.com/ca    |
| MEXICO            | 01-800-SAMSUNG (7267864)    | www.samsung.com/mx    |
| U.S.A             | 1-800-SAMSUNG (7267864)     | www.samsung.com       |
| ARGENTINE         | 0800-333-3733               | www.samsung.com/ar    |
| BRAZIL            | 0800-124-421                | www.samsung.com/br    |
| CHILE             | 800-726-7864 (SAMSUNG)      | www.samsung.com/cl    |
| COSTA RICA        | 0-800-507-7267              | www.samsung.com/latin |
| ECUADOR           | 1-800-10-7267               | www.samsung.com/latin |
| EL SALVADOR       | 800-6225                    | www.samsung.com/latin |
| GUATEMALA         | 1-800-299-0013              | www.samsung.com/latin |
| JAMAICA           | 1-800-234-7267              | www.samsung.com/latin |
| PANAMA            | 800-7267                    | www.samsung.com/latin |
| PUERTO RICO       | 1-800-682-3180              | www.samsung.com/latin |
| REP. DOMINICA     | 1-800-751-2676              | www.samsung.com/latin |
| TRINIDAD & TOBAGO | 1-800-7267-864              | www.samsung.com/latin |
| VENEZUELA         | 1-800-100-5303              | www.samsung.com/latin |
| BELGIUM           | 02 201 2418                 | www.samsung.com/be    |
| CZECH REPUBLIC    | 844 000 844                 | www.samsung.com/cz    |
| DENMARK           | 38 322 887                  | www.samsung.com/dk    |
| FINLAND           | 09 693 79 554               | www.samsung.com/fi    |
| FRANCE            | 08 25 08 65 65 (€ 0,15/min) | www.samsung.com/fr    |
| GERMANY           | 01805 - 121213 (€ 0,12/min) | www.samsung.de        |
| HUNGARY           | 06 40 985 985               | www.samsung.com/hu    |
| ITALIA            | 199 153 153                 | www.samsung.com/it    |

| Country      | Customer Care Center           | Web Site            |
|--------------|--------------------------------|---------------------|
| LUXEMBURG    | 02 261 03 710                  | www.samsung.lu      |
| NETHERLANDS  | 0900 20 200 88 (€ 0,10/min)    | www.samsung.com/nl  |
| NORWAY       | 231 627 22                     | www.samsung.com/no  |
| POLAND       | 0 801 801 881                  | www.samsung.com/pl  |
| PORTUGAL     | 80 8 200 128                   | www.samsung.com/pt  |
| SLOVAKIA     | 0850 123 989                   | www.samsung.com/sk  |
| SPAIN        | 902 10 11 30                   | www.samsung.com/es  |
| SWEDEN       | 08 585 367 87                  | www.samsung.com/se  |
| U.K          | 0870 242 0303                  | www.samsung.com/uk  |
| RUSSIA       | 8-800-200-0400                 | www.samsung.ru      |
| UKRAINE      | 8-800-502-0000                 | www.samsung.com/ur  |
| AUSTRALIA    | 1300 362 603                   | www.samsung.com/au  |
| CHINA        | 800-810-5858<br>010- 6475 1880 | www.samsung.com.cn  |
| HONG KONG    | 2862 6001                      | www.samsung.com/hk  |
| INDIA        | 3030 8282<br>1600 1100 11      | www.samsung.com/in  |
| INDONESIA    | 0800-112-8888                  | www.samsung.com/id  |
| JAPAN        | 0120-327-527                   | www.samsung.com/jp  |
| MALAYSIA     | 1800-88-9999                   | www.samsung.com/my  |
| PHILIPPINES  | 1800-10-SAMSUNG (7267864)      | www.samsung.com/ph  |
| SINGAPORE    | 1800-SAMSUNG (7267864)         | www.samsung.com/sg  |
| THAILAND     | 1800-29-3232<br>02-689-3232    | www.samsung.com/th  |
| TAIWAN       | 0800-329-999                   | www.samsung.com/tw  |
| VIETNAM      | 1 800 588 889                  | www.samsung.com/vn  |
| SOUTH AFRICA | 0860 7267864 (SAMSUNG)         | www.samsung.com/za  |
| U.A.E        | 800SAMSUNG (7267864)           | www.samsung.com/mea |

# SOMMARIO

## 1. Introduzione

|                                  |     |
|----------------------------------|-----|
| Funzioni speciali .....          | 1.1 |
| Componenti della stampante ..... | 1.2 |
| Vista anteriore .....            | 1.2 |
| Vista lato destro .....          | 1.2 |

## 2. Impostazione della stampante

|  |     |
|--|-----|
| Rimozione dell'imballaggio .....                           | 2.1 |
| Installazione delle cartucce del toner .....               | 2.2 |
| Caricamento della carta .....                              | 2.4 |
| Modifica del formato della carta nel vassoio .....         | 2.5 |
| Collegamento di un cavo della stampante .....              | 2.6 |
| Per la stampa locale .....                                 | 2.6 |
| Per la stampa in rete (solo CLP-600N) .....                | 2.7 |
| Accensione della stampante .....                           | 2.7 |
| Stampa di una pagina di Demo .....                         | 2.7 |
| Cambiamento della lingua del display (solo CLP-600N) ..... | 2.8 |
| Installazione del software di stampa .....                 | 2.8 |
| Requisiti di sistema .....                                 | 2.8 |
| Funzioni del driver della stampante .....                  | 2.9 |

## 3. Uso del pannello di controllo

|  |     |
|--|-----|
| Descrizione del pannello di controllo .....                  | 3.1 |
| Display (solo CLP-600N) .....                                | 3.1 |
| Pulsanti .....   | 3.1 |
| Uso dei menu del pannello di controllo (solo CLP-600N) ..... | 3.3 |
| Accesso ai menu del pannello di controllo .....              | 3.3 |
| Panoramica sui menu del pannello di controllo .....          | 3.3 |
| Menu Informazioni .....                                      | 3.4 |
| Menu Colori .....  | 3.4 |
| Menu Stampante .....   | 3.4 |
| Menu Impostazione .....                                      | 3.4 |
| Menu Rete .....  | 3.5 |

## 4. Uso dei materiali di stampa

|   |     |
|---|-----|
| Scelta della carta e di altri materiali .....                     | 4.1 |
| Formati e capacità .....  | 4.1 |
| Informazioni sulla carta e i materiali speciali .....             | 4.1 |
| Caricamento della carta .....                                     | 4.2 |
| Uso del vassoio 1 .....   | 4.2 |
| Uso del vassoio opzionale .....                                   | 4.2 |
| Uso del vassoio multifunzione .....                               | 4.2 |
| Uso dell'alimentazione manuale .....                              | 4.3 |
| Stampa su materiali di stampa speciali .....                      | 4.4 |
| Stampa su buste .....   | 4.4 |
| Stampa su etichette .....   | 4.5 |
| Stampa su carta prestampata .....                                 | 4.5 |
| Stampa su cartoncini o materiali con formato personalizzato ..... | 4.6 |

## 5. Operazioni di stampa fondamentali

|   |     |
|---|-----|
| Stampa di un documento .....              | 5.1 |
| Annullamento di un lavoro di stampa ..... | 5.1 |

## 6. Manutenzione della stampante

|   |      |
|---|------|
| Stampa di una pagina di configurazione .....                  | 6.1  |
| Sostituzione dei materiali di ricambio .....                  | 6.2  |
| Gestione delle cartucce del toner .....                       | 6.2  |
| Conservazione della cartuccia del toner .....                 | 6.2  |
| Aspettativa di durata della cartuccia del toner .....         | 6.2  |
| Ridistribuzione del toner .....                               | 6.2  |
| Sostituzione delle cartucce del toner .....                   | 6.4  |
| Sostituzione della cinghia di trasferimento della carta ..... | 6.5  |
| Sostituzione dell'unità fusore .....                          | 6.7  |
| Pulizia della stampante .....                                 | 6.8  |
| Pulizia delle parti esterne della stampante .....             | 6.8  |
| Pulizia delle parti interne della stampante .....             | 6.8  |
| Gestione della stampante dal sito web (solo CLP-600N) .....   | 6.9  |
| Impostazione della notifica e-mail .....                      | 6.9  |
| Configurazione della scheda Informazioni contatto .....       | 6.10 |

## 7. Soluzione dei problemi

|   |      |
|---|------|
| Elenco per la risoluzione dei problemi .....                | 7.1  |
| Risoluzione dei problemi generali di stampa .....           | 7.2  |
| Rimozione della carta inceppata .....                       | 7.4  |
| Nell'area di alimentazione della carta .....                | 7.5  |
| Nel vassoio multifunzione .....                             | 7.6  |
| All'interno della stampante .....                           | 7.6  |
| Nell'area di uscita della carta .....                       | 7.7  |
| Nel vassoio 2 opzionale .....                               | 7.9  |
| Suggerimenti per evitare gli inceppamenti della carta ..... | 7.12 |
| Risoluzione dei problemi di qualità della stampa .....      | 7.12 |
| I messaggi del display .....                                | 7.15 |
| Problemi comuni in Windows .....                            | 7.17 |
| Problemi comuni in Macintosh .....                          | 7.17 |
| Problemi comuni in Linux .....                              | 7.18 |

## 8. Uso della stampante in rete (solo CLP-600N)

|  |     |
|--|-----|
| Informazioni sulla condivisione della stampante in rete .....        | 8.1 |
| Impostazione di una stampante collegata in rete .....                | 8.1 |
| Configurazione dei parametri di rete nel Pannello di controllo ..... | 8.1 |

## 9. Installazione dei componenti opzionali della stampante

|   |     |
|---|-----|
| Precauzioni durante l'installazione degli accessori opzionali della stampante ..... | 9.1 |
| Installazione di un vassoio della carta opzionale .....                             | 9.1 |
| Installazione di una scheda di interfaccia di rete (solo CLP-600N) .....            | 9.2 |

## 10. Specifiche

|  |      |
|--|------|
| Specifiche della stampante .....                                 | 10.1 |
| Specifiche della carta .....                                     | 10.1 |
| Panoramica .....   | 10.1 |
| Formati della carta supportati .....                             | 10.2 |
| Indicazioni per l'uso della carta .....                          | 10.2 |
| Specifiche della carta .....                                     | 10.3 |
| Capacità di uscita carta .....                                   | 10.3 |
| Capacità di alimentazione .....                                  | 10.3 |
| Ambiente di immagazzinamento della carta e della stampante ..... | 10.3 |
| Buste .....  | 10.4 |
| Etichette .....  | 10.4 |

## Precauzioni importanti e norme di sicurezza

Quando si utilizza questo apparecchio, per ridurre il rischio di incendio, folgorazione e danni fisici alle persone, seguire sempre le precauzioni riportate di seguito:

- 1 Leggere e comprendere tutte le istruzioni.
- 2 Ogni volta che si manipolano apparecchi elettrici usare la massima cautela.
- 3 Seguire tutte le avvertenze e le istruzioni riportate sull'apparecchio e la relativa documentazione.
- 4 Se un'istruzione d'uso sembra essere in conflitto con le norme di sicurezza, prevale la norma di sicurezza, in quanto è possibile che l'istruzione d'uso sia stata male interpretata. Se non si riesce a risolvere il conflitto, rivolgersi al proprio rappresentante alle vendite o al servizio di assistenza tecnica.
- 5 Scollegare la macchina dalla presa di corrente a muro prima di procedere alle operazioni di pulizia. Non utilizzare prodotti di pulizia liquidi o ad aerosol. Per le operazioni di pulizia, usare solo un panno umido.
- 6 Non collocare l'apparecchio su un carrello, supporto o tavolo instabile. Potrebbe cadere e provocare gravi danni.
- 7 L'apparecchio non va mai collocato, sopra, vicino o al di sopra di radiatori, stufe, condizionatori d'aria o griglie di ventilazione.
- 8 Non appoggiare alcun oggetto sul cavo di alimentazione. Non posizionare l'apparecchio in luoghi in cui i cavi verrebbero calpestati da altre persone.
- 9 Non sovraccaricare le prese a muro e i cavi di prolunga. Così facendo le prestazioni dell'apparecchio verrebbero compromesse e si potrebbe correre il rischio di incendi o folgorazione.
- 10 Non consentire ad animali di mordere i cavi d'alimentazione e delle interfacce del PC.
- 11 Evitare di spingere oggetti di qualsiasi tipo all'interno dell'apparecchio o attraverso le aperture dello chassis. Gli oggetti potrebbero entrare a contatto con punti di tensione pericolosi, provocando il rischio di incendio o folgorazione. Non versare mai liquidi di alcun tipo sopra o all'interno dell'apparecchio.
- 12 Per ridurre il rischio di folgorazione, non smontare l'apparecchio. Quando è necessario eseguire i lavori di riparazione, affidarsi a un tecnico qualificato. L'apertura o la rimozione dei coperchi può provocare l'esposizione a zone ad alta tensione o ad altri rischi. Se l'apparecchio non viene rimontato in modo corretto, si rischia di venire folgorati al prossimo utilizzo.
- 13 Scollegare la macchina dal PC e dalla presa di corrente a muro rimettendo le operazioni di manutenzione a personale d'assistenza qualificato alle condizioni riportate di seguito:
  - Quando una qualsiasi parte del cavo di alimentazione, della spina o del cavo di collegamento è danneggiata o logora.
  - Se all'interno dell'apparecchio è stato rovesciato un liquido.
  - Se l'apparecchio è stato esposto a pioggia o acqua.
  - Se l'apparecchio non funziona correttamente pur avendo seguito le istruzioni.

- Se l'apparecchio è caduto a terra o lo chassis sembra essersi danneggiato.
- Se si nota un cambiamento notevole e improvviso nelle prestazioni dell'apparecchio.

- 14 Regolare solo i controlli trattati nelle istruzioni per l'uso. La regolazione scorretta degli altri controlli potrebbe determinare il danneggiamento e rendere necessario l'intervento di un tecnico qualificato per riportare l'apparecchio alle normali funzioni operative.
- 15 Evitare di utilizzare l'apparecchio se sono in corso temporali con fulmini. In questi casi si corre il rischio (seppur remoto) di folgorazione in seguito alla caduta di fulmini. Se possibile scollegare l'alimentazione elettrica per la tutta la durata di eventuali temporali con fulmini.
- 16 Se si stampano più pagine continuamente, la superficie del cassetto di uscita potrebbe surriscaldarsi. Fare attenzione a non toccare la superficie e tenere lontani i bambini.
- 17 CONSERVARE QUESTE ISTRUZIONI.

## Considerazioni ambientali e sulla sicurezza

### Dichiarazione di sicurezza del laser

La stampante è stata certificata negli USA come rispondente ai requisiti del DHHS (Department of Health and Human Services) 21 CFR, capitolo 1, sezione J per i prodotti laser di Classe I (1) e altrove è stata certificata conforme ai requisiti IEC 825.

I prodotti laser di Classe I non sono considerati pericolosi. Il sistema laser e la stampante sono stati progettati in modo da evitare qualsiasi esposizione umana diretta alle radiazioni laser superiori al livello di Classe I durante il normale funzionamento, la manutenzione o gli interventi di riparazione.

## AVVERTENZA

Evitare di fare funzionare la stampante o di eseguire interventi di manutenzione quando il coperchio di protezione è stato rimosso dal gruppo Laser/Scanner. Il raggio riflesso, anche se invisibile, può arrecare danni alla vista. Quando si utilizza questo prodotto, per ridurre il rischio di incendio, folgorazione e danni fisici, seguire sempre le precauzioni riportate di seguito:

|   |   |
|---|---|
|  | CAUTION - CLASS 3B LASER RADIATION WHEN OPEN<br>AVOID EXPOSURE TO THE BEAM.<br>DANGER - LASER RADIATION AVOID DIRECT<br>EXPOSURE TO BEAM. |
|   | DANGER - RADIATIONS INVISIBLES DU LASER EN CAS<br>D'OUVERTURE. EVITER TOUTE EXPOSITION<br>DIRECTE AU FAISCEAU.                            |
|   | VORSICHT - UNSICHTBARE LASERSTRAHLUNG. WENN<br>ABDECKUNG GEÖFFNET,<br>NICHT DEM STRAHL AUSSETZEN.   |
|   | ATTENZIONE - RADIAZIONE LASER INVISIBILE IN CASO DI<br>APERTURA. EVITARE L'ESPOSIZIONE AL FASCIO.   |
|   | PRECAUCIÓN - RADIACIÓN LASER INVISIBLE CUANDO SE ABRE.<br>EVITAR EXPONERSE AL RAYO.   |
|   | PERIGO - RADIAÇÃO LASER INVISÍVEL AO ABRIR. EVITE<br>EXPOSIÇÃO DIRECTA AO FEIXE.  |
|   | GEVAAR - ONZICHTBARE LASERSTRALEN BIJ GEOPENDE<br>KLEP. DEZE KLEP NIET OPENEN.  |
|   | ADVARSEL - USYNLIG LASERSTRÅLNING VED ÅBNING.<br>UNDGÅ UDSÆTTELSE FOR STRÅLNING.  |
|   | ADVARSEL - USYNLIG LASERSTRÅLNING NÄR DEKSEL<br>ÅPNES. UNNGÅ EKSPONERING FÖR STRÅLEN.   |
|   | VARNING - OSYNLIG LASERSTRÅLNING NÄR DENNA DEL<br>ÄR ÖPPEN. STRÅLEN ÄR FARLIG.  |
|   | VAROITUS - NÄKYMÄTÖNTÄ LASERSÄTELYÄ AVATTAESSA.<br>VARO SUORAA ALTISTUMISTA SÄTEELLE.   |
|   | 注 意 - 严禁揭开此盖, 以免激光泄露灼伤<br>주의 - 이 덮개를 열면 레이저광에 노출될 수 있으므로<br>주의하십시오.   |

## Dichiarazione sull'ozono



Durante il normale funzionamento, la stampante produce ozono. L'ozono prodotto non costituisce un pericolo per l'operatore. Si consiglia tuttavia di fare funzionare l'apparecchio in un ambiente ben ventilato.

Per ulteriori informazioni sull'ozono, contattare il più vicino rivenditore Samsung.

## Riciclaggio



Riciclare o smaltire il materiale di imballaggio per questo prodotto nel pieno rispetto dell'ambiente.

## Corretto smaltimento del prodotto (rifiuti elettrici ed elettronici)

(Applicabile in i paesi dell'Unione Europea e in quelli con sistema di raccolta differenziata)



Il marchio riportato sul prodotto o sulla sua documentazione indica che il prodotto non deve essere smaltito con altri rifiuti domestici al termine del ciclo di vita. Per evitare eventuali danni all'ambiente o alla salute causati dall'inopportuno smaltimento dei rifiuti, si invita l'utente a separare questo prodotto da altri tipi di rifiuti e di riciclarlo in maniera responsabile per favorire il riutilizzo sostenibile delle risorse materiali.

Gli utenti domestici sono invitati a contattare il rivenditore presso il quale è stato acquistato il prodotto o l'ufficio locale preposto per tutte le informazioni relative alla raccolta differenziata e al riciclaggio per questo tipo di prodotto.

Gli utenti aziendali sono invitati a contattare il proprio fornitore e verificare i termini e le condizioni del contratto di acquisto. Questo prodotto non deve essere smaltito unitamente ad altri rifiuti commerciali.

## Emissioni in radiofrequenza

### Norme FCC

Questa apparecchiatura è stata provata ed è risultata conforme ai limiti per i dispositivi digitali di Classe B, secondo le specifiche della Sezione 15 delle norme FCC. Questi limiti sono intesi a fornire adeguata protezione contro le interferenze in una installazione residenziale. Questa apparecchiatura genera, utilizza e può irradiare energia a radiofrequenza e, se non è installata e utilizzata in conformità con le istruzioni, può provocare interferenze dannose alle radiocomunicazioni. In ogni caso, non c'è garanzia che tale interferenza non si verifichi in una particolare installazione. Se questa apparecchiatura provoca interferenze alla ricezione radiotelevisiva (per stabilire e riaccendere l'apparecchiatura), l'utente è invitato a cercare di correggere l'interferenza stessa ricorrendo a uno o più dei seguenti rimedi: medi:

- Ruotare o cambiare la posizione dell'antenna ricevente.
- Allontanare l'apparecchiatura dal ricevitore.
- Collegare l'apparecchiatura a una presa posizionata su un circuito diverso da quello del ricevitore.
- Consultare il rivenditore o un tecnico radio/televisivo esperto per ulteriori suggerimenti.

**ATTENZIONE:** i cambiamenti o le modifiche apportati a questa apparecchiatura non espressamente approvati dal produttore responsabile delle conformità alle norme potrebbero rendere nullo il diritto dell'utente a utilizzare l'apparecchiatura.

### Norme canadesi sulle interferenze radiofoniche

Questo apparecchio digitale rispetta i limiti di Classe B, riguardanti le emissioni di disturbi radioelettrici da apparecchi digitali prescritti nella normativa sulle apparecchiature che generano interferenze, intitolata "Apparecchi digitali", ICES-003 della Industry and Science Canada.

Cet appareil numérique respecte les limites de bruits radioélectriques applicables aux appareils numériques de Classe B prescrites dans la norme sur le matériel brouilleur: "Appareils Numériques", ICES-003 édictée par l'Industrie et Sciences Canada.

## Stati Uniti d'America

### Federal Communications Commission (FCC)

#### *Emittitore intenzionale per le norme FCC Parte 15*

Dei dispositivi a bassa alimentazione, tipo LAN radio (dispositivi di comunicazione wireless in radiofrequenza (RF)), che funzionano all'interno della banda da 2,4 GHz/5 GHz potrebbero essere presenti (incorporati) nella stampante destinata a uso domestico o di ufficio. Le informazioni contenute nella presente sezione sono applicabili solo se sono presenti questi dispositivi. Per verificare la presenza di dispositivi wireless, controllare l'etichetta del sistema.

Se un numero di identificazione FCC è riportato sull'etichetta del sistema, i dispositivi wireless presenti nel sistema sono destinati al solo uso negli Stati Uniti d'America.

La FCC, come regola generale, ha fissato a 20 cm la distanza tra il dispositivo e il corpo umano, relativamente all'utilizzo di un dispositivo wireless vicino al corpo (escluse le estremità). Questo dispositivo va utilizzato a più di 20 cm dal corpo, quando i dispositivi wireless sono accesi. L'uscita di potenza del dispositivo (o dei dispositivi) wireless, che potrebbe essere incorporato nella stampante, è ben al di sotto dei limiti di esposizione definiti dalla FCC.

Questo trasmettitore non deve essere installato né utilizzato congiuntamente a nessun'altra antenna o trasmettitore.

L'utilizzo di questo dispositivo è soggetto alle due seguenti condizioni: (1) Questo dispositivo non può causare interferenze dannose, e (2) Questo dispositivo deve accettare qualsiasi interferenza ricevuta, incluse le interferenze che possono causare un funzionamento indesiderato del dispositivo.



I dispositivi wireless non possono essere riparati dall'utente. Non modificarli in alcun modo. La modifica di un dispositivo wireless renderà nulla l'autorizzazione a usarlo. Per le riparazioni, rivolgersi al produttore.



### **Dichiarazione FCC per l'utilizzo di una LAN wireless:**

"Durante l'installazione e l'uso combinato del trasmettitore e dell'antenna, il limite di esposizione a radiofrequenze di 1 mW/cm<sup>2</sup> potrebbe venire superato alle distanze vicine all'antenna installata. Pertanto, l'utente deve mantenere in qualsiasi momento una distanza minima di 20 cm dall'antenna. Questo dispositivo non può essere installato insieme a un trasmettitore e a un'antenna trasmittente."

## Dichiarazione di conformità (Paesi europei)

### Approvazioni e certificazioni



Il marchio CE applicato a questo prodotto rappresenta la Dichiarazione di conformità di Samsung Electronics Co., Ltd. alle seguenti Direttive applicabili dell'Unione Europea 93/68/EEC, relative alle date indicate:

1 gennaio 1995: Direttiva del Consiglio 73/23/EEC, approssimazione delle leggi degli Stati Membri relative alle apparecchiature a bassa tensione.

1 gennaio 1996: Direttiva del Consiglio 89/336/EEC (92/31/EEC), approssimazione delle leggi degli Stati Membri relative alla compatibilità elettromagnetica.

9 marzo 1999: Direttiva del consiglio 1999/5/EC sulle apparecchiature radio e sulle apparecchiature di terminale di telecomunicazioni e il riconoscimento reciproco della loro conformità.

Una dichiarazione completa, che definisce le direttive pertinenti e gli standard di riferimento può essere richiesta al rappresentante di Samsung Electronics Co., Ltd.

### Certificazione CE

#### **Certificazione in base alla Direttiva sulle apparecchiature terminali per apparecchi radio e per telecomunicazioni (FAX) 1999/5/EC**

Questo prodotto Samsung è stato certificato da Samsung per una connessione a terminale singolo paneuropea alla rete pubblica commutata (PSTN) conformemente alla Direttiva 1999/5/EC. Il prodotto è stato progettato per funzionare con i centralini PSTN nazionali ed essere compatibile con i PBX dei Paesi europei.

Per qualsiasi problema, contattare prima il laboratorio del controllo qualità europeo di Samsung Electronics Co., Ltd.

Il prodotto è stato provato rispetto allo standard TBR21 e/o TBR 38. Per utilizzare in modo ottimale l'apparecchiatura terminale conforme a questo standard, l'Istituto europeo per gli standard delle telecomunicazioni (European Telecommunication Standards Institute, ETSI) ha emanato un documento informativo (EG 201 121) che contiene note e ulteriori requisiti per garantire la compatibilità di rete dei terminali TBR21. Questo prodotto è stato progettato ed è pienamente conforme alle note informative applicabili contenute in questo documento.

#### **Informazioni sull'autorizzazione radio europea (per i prodotti muniti di dispositivi radio omologati dall'UE)**

Questo Prodotto è una stampante; i dispositivi radio LAN a bassa potenza, (dispositivi di comunicazione wireless a radiofrequenza (RF)), che operano nella banda a 2,4 GHz/5 GHz, potrebbero essere presenti (incorporati) nel sistema della stampante, che è destinato all'uso domestico o in ufficio.

I dispositivi wireless eventualmente presenti nel sistema sono destinati al solo utilizzo nell'Unione Europea o nelle aree ad essa collegate se sull'etichetta del sistema è riportato il marchio CE con  un Numero di registrazione di corpo notificato e il simbolo di avviso.

L'uscita di potenza del dispositivo o dei dispositivi wireless, che potrebbe essere incorporato nella stampante, è ben al di sotto dei limiti di esposizione definiti dalla Commissione Europea nella direttiva R&TTE.



## Stati europei soggetti alle omologazioni wireless:

**UE** Austria, Belgio, Cipro, Danimarca, Estonia, Finlandia, Francia (con limitazioni di frequenza), Germania, Grecia, , Irlanda, Italia, Lettonia, Lituania, Lussemburgo, Malta, Paesi Bassi, Polonia, Portogallo, Regno Unito, Repubblica Ceca, Slovacchia, Slovenia, Spagna, Svezia e Ungheria.

**Paesi EEA/EFTA** Islanda, Liechtenstein, Norvegia e Svizzera

## Stati europei con limitazioni d'uso:

**UE** In Francia, l'intervallo di frequenza è limitato a 2446.5-2483.5 MHz per i dispositivi al di sopra della potenza di trasmissione di 10 mW come wireless

**Paesi EEA/EFTA** Nessuna limitazione attuale.

## Dichiarazioni di conformità alle norme

### Informazioni sugli standard wireless

I dispositivi radio LAN a bassa potenza, (dispositivi di comunicazione wireless a radiofrequenza (RF)), che operano con banda a 2,4 GHz/5 GHz, possono essere presenti (incorporati) nel sistema della stampante. Nella sezione seguente viene fornita una panoramica generale sulle informazioni da tenere presenti per l'uso di un dispositivo wireless.

Ulteriori limitazioni, avvertenze e informazioni per paesi specifici sono elencate nelle specifiche sezioni dei paesi (o nelle sezioni dei gruppi di paesi). I dispositivi wireless presenti nel sistema sono destinati all'uso esclusivo nei Paesi identificati dai simboli di omologazione radio riportati sull'etichetta di descrizione del sistema. Se il Paese in cui si utilizzerà il dispositivo wireless non figura nell'elenco, contattare il proprio ente di omologazione radio locale, che fornirà informazioni sui requisiti. I dispositivi wireless sono sottoposti a rigide norme e il loro utilizzo potrebbe non essere consentito.

L'uscita di potenza del dispositivo (o dei dispositivi) wireless, che potrebbe essere incorporato nella stampante, è ben al di sotto dei limiti di esposizione attualmente conosciuti. Poiché i dispositivi wireless (che potrebbero essere incorporati nella stampante) emettono meno energia di quella consentita dagli standard di sicurezza e dalle raccomandazioni in merito alla frequenza radio, il produttore crede che questi dispositivi siano utilizzabili in condizioni di sicurezza. A prescindere dai livelli di potenza, è necessario fare attenzione a ridurre al minimo il contatto umano durante il normale funzionamento.

Come regola generale, una distanza di 20 cm tra il dispositivo wireless e il corpo umano, relativamente all'utilizzo di un dispositivo wireless vicino al corpo (escluse le estremità), è la norma. Questo dispositivo va utilizzato a più di 20 cm dal corpo, quando i dispositivi wireless sono accesi e stanno trasmettendo.

Questo trasmettitore non deve essere installato né utilizzato congiuntamente a nessun'altra antenna o trasmettitore.

Alcune circostanze richiedono limitazioni nei dispositivi wireless. Seguono degli esempi delle limitazioni più comuni:



Negli ambienti in cui il rischio di interferenze con altri dispositivi o servizi è dannoso o percepito come dannoso, l'opzione di utilizzare un dispositivo wireless può essere limitata o eliminata. Gli aeroporti, gli ospedali e le atmosfere cariche di ossigeno e gas infiammabili costituiscono alcuni esempi in cui l'utilizzo di dispositivi wireless potrebbe essere limitato o eliminato. Quando ci si trova in ambienti in cui non si è sicuri della sanzione per l'utilizzo di dispositivi wireless, chiedere l'autorizzazione all'autorità competente prima di utilizzare o accendere il dispositivo wireless.



Ciascun Paese ha limitazioni diverse relative all'utilizzo di dispositivi wireless. Poiché il sistema dispone di un dispositivo wireless, quando si viaggia da un Paese all'altro portando con sé il proprio sistema, prima di qualsiasi spostamento o viaggio, consultare le locali autorità responsabili dell'omologazione di apparecchi radio e informarsi su eventuali limitazioni all'utilizzo di dispositivi wireless nel Paese di destinazione.



Se il sistema dispone di un dispositivo wireless integrato, non utilizzarlo a meno che tutti i coperchi e le schermature siano al proprio posto e il sistema non sia completamente montato.



I dispositivi wireless non possono essere riparati dall'utente. Non modificarli in alcun modo. La modifica di un dispositivo wireless renderà nulla l'autorizzazione a usarlo. Per le riparazioni, rivolgersi al produttore.



Utilizzare solo driver approvati per il Paese in cui verrà utilizzato il dispositivo. Per ulteriori informazioni, consultare il produttore del kit di ripristino del sistema oppure il servizio di assistenza tecnica.



La comunicazione wireless in radio frequenza può interferire con le apparecchiature o gli aerei commerciali. Le attuali leggi sull'aviazione rendono obbligatorio lo spegnimento dei dispositivi wireless durante il volo. I dispositivi di comunicazione 802.11B (noti anche come Ethernet wireless) e Bluetooth sono esempi di dispositivi che forniscono comunicazioni wireless.



## EU Declaration of Conformity (R&TTE)

We, Samsung Electronics Co., Ltd.

of Samsung Electronics Co., Ltd.  
#259, Gongdan-Dong, Gumi-City, Kyungbuk, Korea 730-030

declare under our sole responsibility that the product

**Color Laser Printer**  
**model "CLP-600, CLP-600N"**

to which this declaration relates is in conformity with

R&TTE Directive 1999/5/EC ( Annex II )  
Low Voltage Directive 73/23/EEC  
EMC Directive 89/336/EEC , 92/31/EEC

By application of the following standards

RF : EN 300 328 V1 4 1                      EN 301 893 V1 2 3

LD : EN 60950-1 2001-A11

EMC : EN 55022 1998-A1 2000-A2 2003      EN 55024 1998-A1 2001-A2 2003

EN61000-3-2 2000                      EN61000-3-3 1995-A1 2001

EN 301 489-1 V1 6 1                      EN 301 489-17 V1 2 1

### (Manufacturer)

Samsung Electronics Co., Ltd.  
#259, Gongdan-Dong, Gumi-City  
Gyungbuk, Korea 730-030

2005-10-26

(place and date of issue)

Whan-Soon Yim / Senior Manager

(name and signature of authorized person)

### (Representative in the EU)

Samsung Electronics Euro QA Lab.  
Blackbushe Business Park, Saxony Way  
Yateley, Hampshire, GU46 6GG, UK

2005-10-26

(place and date of issue)

Yong-Sang Park / Manager

(name and signature of authorized person)

# 1 Introduzione

Congratulazioni per l'acquisto della stampante!

Questo capitolo tratta i seguenti argomenti:

- **Funzioni speciali**
- **Componenti della stampante**

## Funzioni speciali

La stampante dispone di varie funzioni speciali che migliorano la qualità di stampa. Le funzioni vengono illustrate di seguito.

### Stampa a colori con ottima qualità e velocità



- Stampa di un'ampia gamma di colori utilizzando ciano, magenta, giallo e nero.
- Stampa fino a 2.400 x 600 dpi (uscita effettiva). Per ulteriori dettagli, vedere la **sezione Software**.
- La stampante stampa la carta formato A4 a 20 ppm e quella formato Lettera a 21 ppm (pagine al minuto).

### Utilizzo di più tipi di supporti con estrema facilità

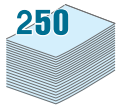

- Il **vassoio di entrata da 250 fogli standard** (vassoio 1) e il **vassoio di entrata da 500 fogli opzionale** (vassoio 2) supporta carta formato A4/Lettera.
- Il **vassoio multifunzione** supporta carta intestata, buste, etichette, materiali con formati personalizzati, cartoline e carta pesante. Il **vassoio multifunzione** supporta anche fino a 100 fogli di carta normale.

### Creazione di documenti professionali



- Stampa di **filigrane**. È possibile personalizzare i documenti con parole come "Riservato". Per ulteriori dettagli, vedere la **sezione Software**.
- Stampa di **libretti**. Questa funzione consente di stampare facilmente un documento per creare un libro. Dopo aver stampato le pagine, sarà sufficiente piegarle e graffettarle. Per ulteriori dettagli, vedere la **sezione Software**.
- Stampa di **poster**. Il testo e le immagini di ciascuna pagina del documento possono essere ingranditi e stampati su più fogli di carta, quindi uniti a formare un poster. Per ulteriori dettagli, vedere la **sezione Software**.

## Risparmio di tempo e denaro

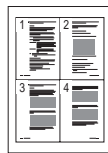

- È possibile stampare sulle due facciate del foglio per risparmiare carta (**stampa fronte-retro**). Per ulteriori dettagli, vedere la **sezione Software**.
- È possibile stampare più pagine su un solo foglio per risparmiare carta.
- È possibile usare moduli prestampati e carta intestata. Per ulteriori dettagli, vedere la **sezione Software**.
- Quando non è operativa, la stampante entra automaticamente nella modalità Risparmio energetico, consentendo di **ridurre i consumi elettrici**.

## Stampa in ambienti diversi



È possibile stampare in **Windows 98SE/Me/NT 4.0/2000/2003/XP**. Windows NT 4.0 è supportato solo sul modello CLP-600N.

- La stampante è compatibile con **Macintosh** e **vari** sistemi operativi **Linux**.
- La stampante dispone di un'interfaccia **USB**.
- La CLP-600N dispone di un'interfaccia di rete incorporata, 10/100 Base TX. La CLP-600 non supporta un'interfaccia di rete.

Se si desidera usare la CLP-600N sia in un ambiente di rete cablato che in uno wireless, è possibile installare una scheda di interfaccia di rete cablata/wireless opzionale. Contattare il rivenditore Samsung o quello presso il quale si è acquistata la stampante. Si consiglia vivamente di far installare la scheda da un professionista specializzato.

## Funzioni della stampante

La tabella seguente presenta un elenco generale delle funzioni supportate dalla stampante.

(S: Standard, O: Opzionale, N/A: Non disponibile)

| Funzioni   | CLP-600 | CLP-600N |
|--|---------|----------|
| USB 2.0  | S       | S        |
| Interfaccia di rete (Ethernet 10/100 Base TX)                                | N/A     | S        |
| LAN cablata o wireless (Ethernet 10/100 Base TX + 802.11 a/b/g LAN wireless) | N/A     | O        |

## Componenti della stampante

Questi sono i componenti principali della stampante. Notare che tutte le illustrazioni della presente Guida dell'utente sono state prese dal modello CLP-600N, quindi alcune parti potrebbero essere diverse rispetto alla propria stampante.

### Vista anteriore

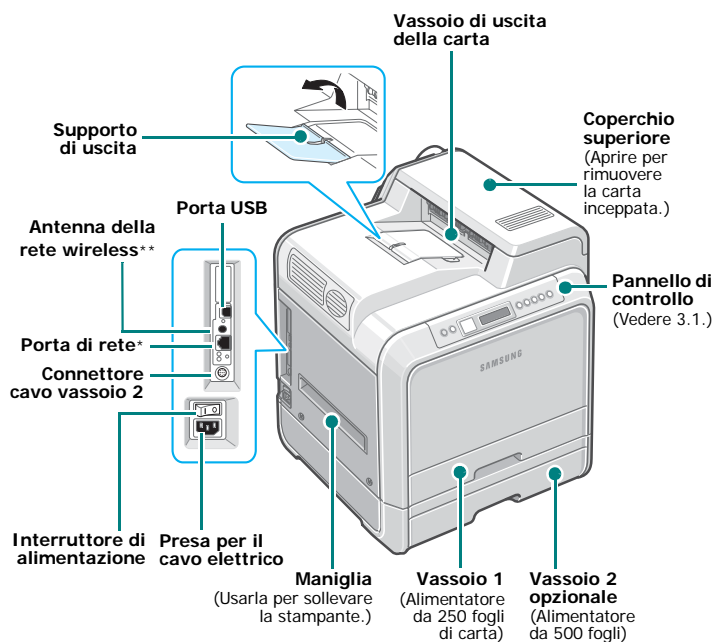

\* Solo la CLP-600N dispone di una porta di rete.

\*\* L'antenna della rete wireless è disponibile solo se si è acquistata e installata la scheda di rete cablata/wireless separatamente per il modello CLP-600N.

**NOTA:** se si stampa un gran numero di copie in un'unica operazione, la superficie del vassoio di uscita potrebbe scaldarsi. Fare attenzione a non toccare la superficie ed evitare che i bambini vi si avvicinino.

### Vista lato destro

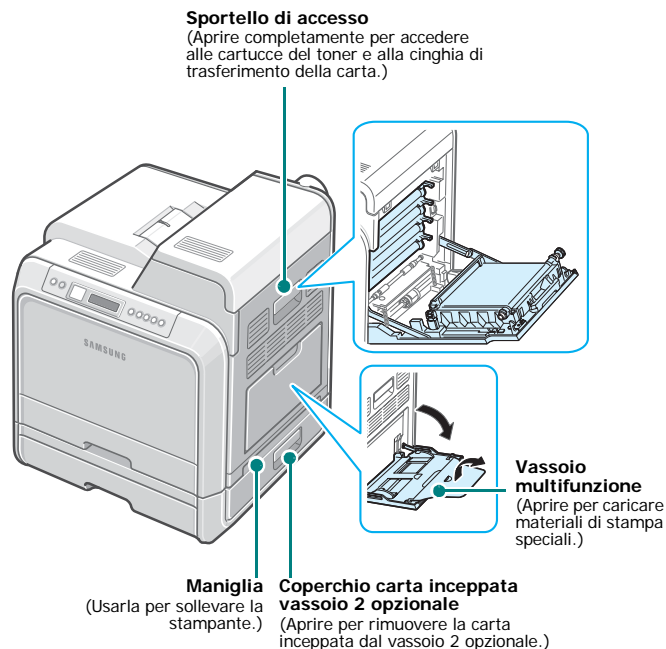

## 2 Impostazione della stampante

In questo capitolo vengono fornite istruzioni guidate per l'impostazione della stampante.

Questo capitolo tratta i seguenti argomenti:

- **Rimozione dell'imballaggio**
- **Installazione delle cartucce del toner**
- **Caricamento della carta**
- **Collegamento di un cavo della stampante**
- **Accensione della stampante**
- **Stampa di una pagina di Demo**
- **Cambiamento della lingua del display (solo CLP-600N)**
- **Installazione del software di stampa**

### Rimozione dell'imballaggio

- 1 Rimuovere la stampante e tutti gli accessori dalla scatola di imballaggio. Assicurarsi che la confezione contenga i seguenti elementi:



Cartucce del toner



Cavo di alimentazione

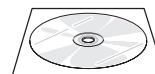

CD del software della stampante



Guida di installazione rapida

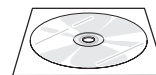

CD delle utilità di rete (solo CLP-600N)



Guida rapida alla stampa in rete (solo CLP-600N)

#### NOTE:

- Se alcuni elementi risultano mancanti o danneggiati, comunicarlo immediatamente al rivenditore.
- **I componenti possono differire in base al Paese di acquisto.**
- Il CD-ROM contiene il driver della stampante, la Guida dell'utente e il programma Adobe Acrobat Reader.
- L'aspetto del cavo di alimentazione potrebbe variare in base alle specifiche del Paese di residenza. Il cavo di alimentazione va inserito in una presa di alimentazione con messa a terra.



**ATTENZIONE:** questa stampante pesa 29 kg, comprese le cartucce del toner e il cassetto della carta. Sollevare e maneggiare con cura l'apparecchio. Per spostare la stampante bisogna essere almeno in due. Servirsi delle maniglie di sollevamento rappresentate nell'illustrazione (vedere pagina 1.2). Se una persona tenta di sollevare la stampante da sola, potrebbe procurarsi delle lesioni alla schiena.

2 Rimuovere con cautela il nastro adesivo dalla stampante.

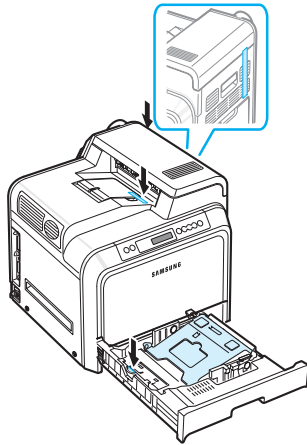

3 Estrarre il vassoio dalla stampante e rimuovere il nastro adesivo dal vassoio.

4 Selezionare un'ubicazione per la stampante:

- Lasciare uno spazio sufficiente per aprire i vassoi e i coperchi della stampante e consentire un'adeguata ventilazione.
- Predisporre un ambiente adeguato:
  - Una superficie solida e in piano
  - Lontano dal flusso d'aria diretto di condizionatori d'aria, stufe o ventilatori
  - Esente da punte elevate o fluttuazioni di temperatura, luce solare o umidità
  - Pulito, asciutto e non impolverato

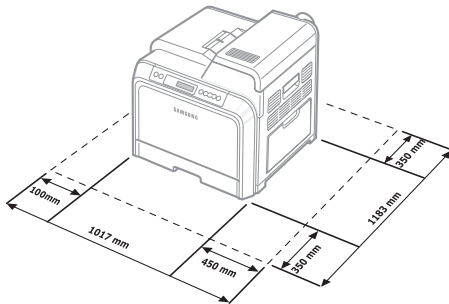

**ATTENZIONE:** la stampante va collocata su una superficie piana. In caso contrario, possono verificarsi dei problemi di qualità di stampa.

## Installazione delle cartucce del toner

1 Servendosi della maniglia, aprire completamente lo sportello di accesso.

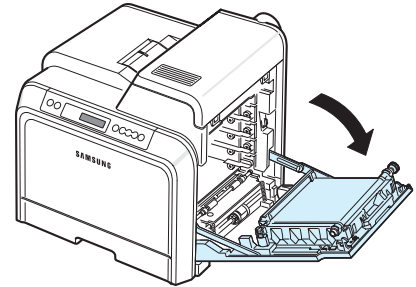

**NOTA:** la cinghia di trasferimento della carta è già installata nella stampante.

2 Estrarre le cartucce del toner dagli imballaggi.

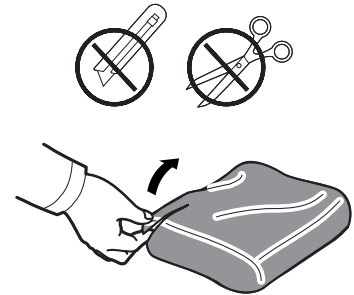

### ATTENZIONE:

- Per aprire le confezioni delle cartucce del toner, non usare oggetti appuntiti come coltelli o forbici. Si potrebbe danneggiare la superficie delle cartucce del toner.
- Per evitare danni alle cartucce del toner, non esporle alla luce per periodi di tempo prolungati. Se necessario, coprirle con carta per proteggerle.
- Non toccare con le mani la superficie verde, il tamburo fotoconduttore organico, sul lato anteriore di ciascuna cartuccia del toner, né qualsiasi altra superficie. Per evitare di toccare quest'area, afferrare ciascuna cartuccia per la maniglia.

- 3** Tenendo entrambe le maniglie delle cartucce del toner, scuoterle uniformemente da una parte all'altra per distribuire il toner.

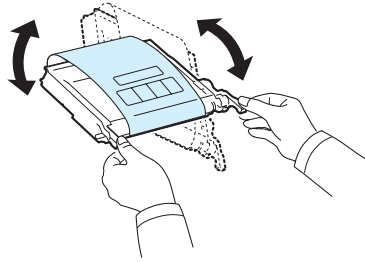

- 4** Collocare le cartucce del toner su una superficie piana, come mostrato, e rimuovere la carta che copre le cartucce del toner rimuovendo il nastro.

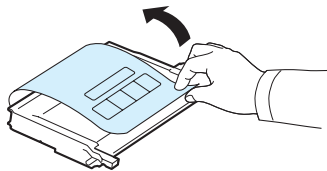

**NOTA:** se ci si sporca i vestiti di toner, pulirli con un panno asciutto e lavarli in acqua fredda. L'acqua calda fissa il toner nei tessuti.

- 5** Sul lato interno destro della stampante, un'etichetta identifica la posizione di ciascuna cartuccia del toner a colori nel rispettivo alloggiamento.

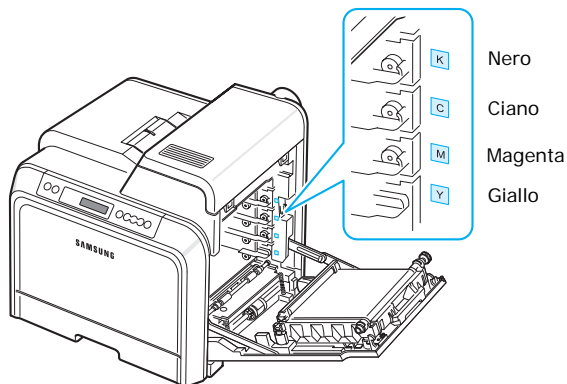

- 6** Afferrare le maniglie di ciascuna cartuccia del toner. Allineare le cartucce del toner con gli alloggiamenti all'interno della stampante e inserirle nelle posizioni corrispondenti nell'ordine seguente: giallo, magenta, ciano e nero, finché non scattano in sede.

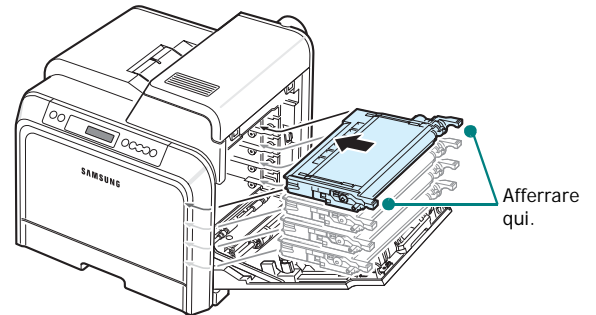

- 7** Chiudere lo sportello di accesso. Assicurarsi che lo sportello sia agganciato saldamente.

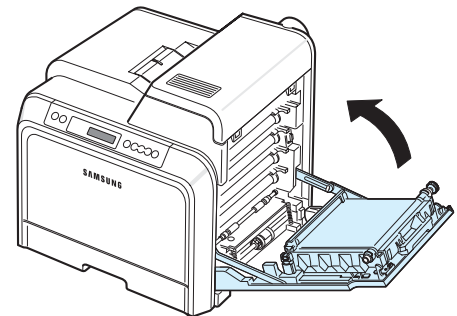

**ATTENZIONE:** se lo sportello di accesso non è completamente chiuso, la stampante non funziona.

**NOTA:** quando si stampa il testo con una copertura del 5% la durata della cartuccia del toner è di circa 4.000 pagine per la stampa in bianco e nero e a colori.

## Caricamento della carta

Il vassoio (Vassoio 1) può contenere al massimo 250 fogli di carta normale. È possibile utilizzare carta formato A4 e Lettera.

Per caricare carta:

- 1 Estrarre il vassoio dalla stampante.

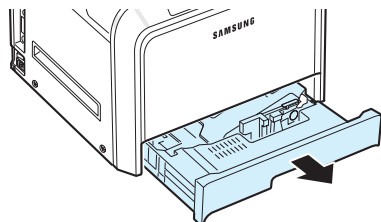

- 2 Premere la piastra metallica finché non si blocca al proprio posto.

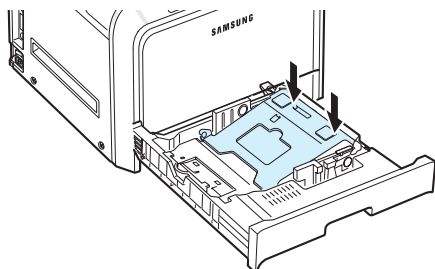

- 3 Piegare avanti e indietro i fogli per separarli, quindi spiegarli a ventaglio tenendoli su un lato. Sbattere i bordi della risma su una superficie piana per allinearli.

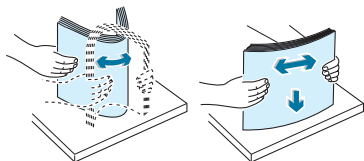

- 4 Caricare la carta con il lato di stampa rivolto verso l'alto.

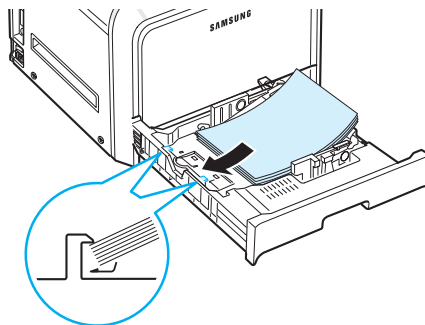

Assicurarsi di non sovraccaricare il vassoio e che tutti e quattro gli angoli siano abbassati nel vassoio e vadano a inserirsi sotto alle staffe poste agli angoli, come mostrato di seguito. Il riempimento eccessivo del vassoio potrebbe provocare un inceppamento della carta.

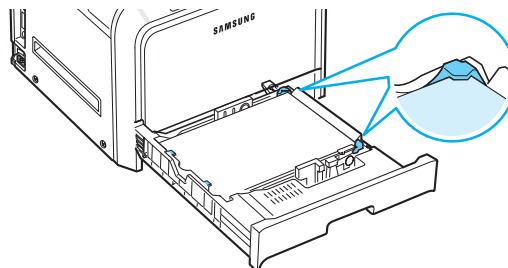

**NOTA:** se si desidera cambiare il formato della carta nel vassoio, fare riferimento a "Modifica del formato della carta nel vassoio" a pagina 2.5.

- 5 Reinserire il vassoio nella stampante.

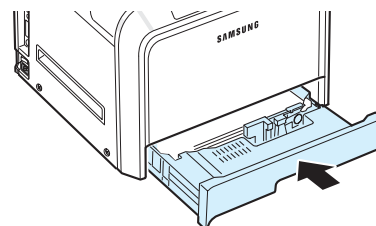

**NOTA:** dopo aver caricato la carta, è necessario impostare la stampante per il tipo di carta, il formato e l'alimentazione utilizzati. Per ulteriori dettagli, vedere la **sezione Software**.



## Modifica del formato della carta nel vassoio

Il vassoio è preimpostato sul formato Lettera o A4, a seconda del proprio Paese. Per cambiare il formato impostando A4 o Lettera, è necessario regolare correttamente la guida della lunghezza della carta.

- 1 Aprire il vassoio. Dopo averlo tirato ed estratto, sollevare leggermente la parte anteriore del vassoio per sganciarlo dalla stampante. Rimuovere la carta dal vassoio.

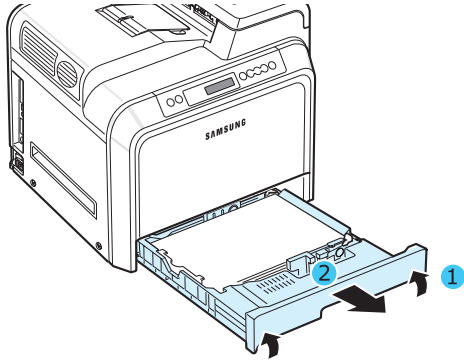

- 2 Premere la piastra metallica finché non si blocca al proprio posto.

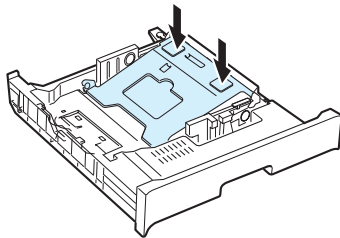

- 3 Sollevare la guida della lunghezza della carta e posizionarla correttamente a seconda del formato della carta che si sta caricando.

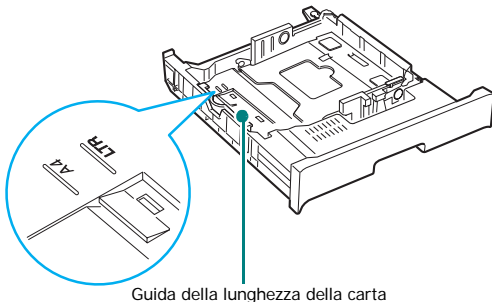

Guida della lunghezza della carta

Per rimuovere la guida della lunghezza della carta, girarla leggermente verso destra per rilasciare i fermi nella parte inferiore della guida, quindi tirarla verso l'alto.

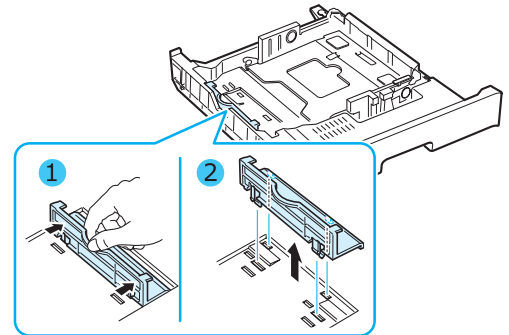

Per collocare la guida della lunghezza della carta nella posizione desiderata, inserire i fermi presenti nella parte inferiore della guida negli alloggiamenti della carta desiderati e spingerla all'interno completamente.

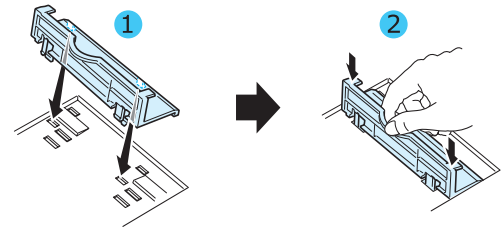

- 4 Afferrare la maniglia del fermo bianco sul retro del vassoio, ruotarla in senso antiorario e rimuoverla dal vassoio. Dopo averla rimossa, inserire il fermo nell'altro foro e ruotarlo in senso orario per bloccarlo in posizione.

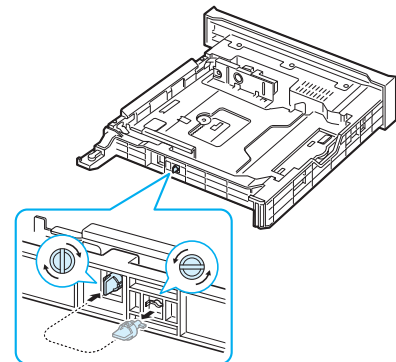

- 5 Stringere la guida della larghezza della carta, come mostrato, e spingerla contro la risma di carta finché non tocca leggermente il lato della risma. Non spingere eccessivamente la guida contro il bordo della carta, in quanto potrebbe determinare il piegamento della carta.

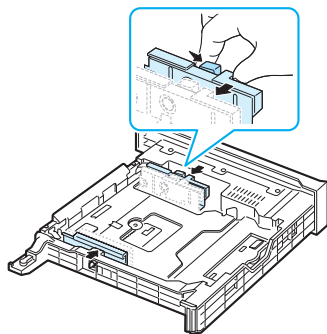

**NOTE:**

- Non spingere troppo la guida della larghezza, altrimenti il materiale potrebbe deformarsi.
- Se non si regola correttamente la guida della larghezza, potrebbe verificarsi un inceppamento della carta.

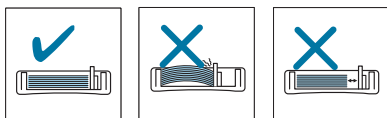

- 6 Caricare la carta con il lato di stampa rivolto verso l'alto. Per ulteriori informazioni, vedere le procedure 4 e 5 a pagina 2.4.

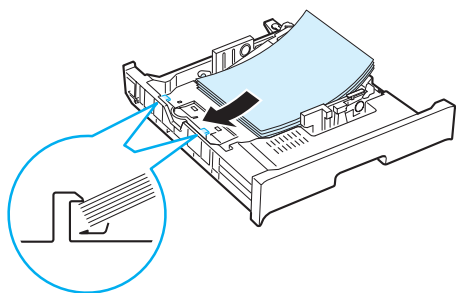

- 7 Per sostituire il vassoio, abbassare il bordo posteriore, allinearlo con l'alloggiamento ed inserirlo nella stampante.

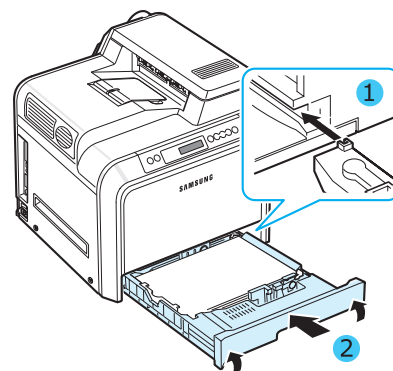

## Collegamento di un cavo della stampante

### Per la stampa locale

Per stampare dal computer in un ambiente locale è necessario collegare la stampante al computer con un cavo USB (Universal Serial Bus, bus seriale universale).

Gli utenti Macintosh possono utilizzare solo un cavo USB.

**NOTA:** per il collegamento della stampante alla porta USB del computer è necessario un cavo USB omologato. È necessario acquistare un cavo conforme allo standard USB 2.0 lungo almeno 3 metri.

- 1 Assicurarsi che la stampante e il computer siano spenti.
- 2 Collegare il cavo USB nel connettore posto sul lato posteriore sinistro della stampante.

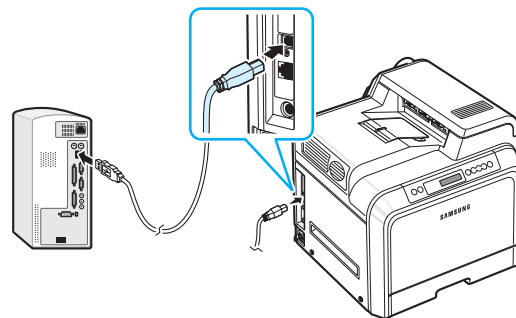

- 3 Collegare l'altra estremità del cavo alla porta USB del computer.

**NOTA:** per stampare con l'interfaccia USB è necessario eseguire Windows 98SE/Me/2000/2003/XP o Macintosh con OS 10.3 ~ 10.4.

## Per la stampa in rete

(solo CLP-600N)

È possibile collegare la stampante a una rete mediante un cavo Ethernet (cavo UTP con connettore RJ.45). La stampante CLP-600N dispone di una scheda di interfaccia di rete integrata.

Se si desidera usare la stampante sia in un ambiente di rete cablato che in uno wireless, è necessario installare una scheda di interfaccia di rete cablata/wireless opzionale. Contattare il rivenditore Samsung o quello presso il quale si è acquistata la stampante. Si consiglia vivamente di far installare la scheda da un professionista specializzato.

### Uso di un cavo Ethernet

- 1 Assicurarsi che la stampante e il computer siano spenti.
- 2 Collegare un'estremità del cavo Ethernet nella porta della rete Ethernet sul lato posteriore sinistro della stampante.

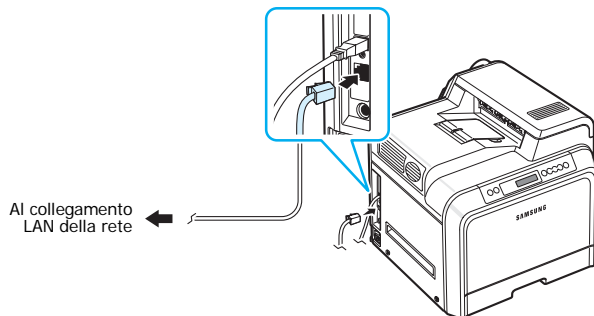

- 3 Inserire l'altra estremità del cavo in un collegamento LAN di rete.

**NOTA:** dopo aver collegato la stampante è necessario configurare i parametri di rete sul pannello di controllo. Vedere pagina 8.1. È possibile usare il software fornito con la scheda. Consultare la Guida dell'utente della stampante di rete.

## Accensione della stampante

- 1 Collegare il cavo di alimentazione alla presa sul lato posteriore sinistro della stampante.
- 2 Collegare l'altra estremità a una presa CA dotata di messa a terra e accendere la stampante.

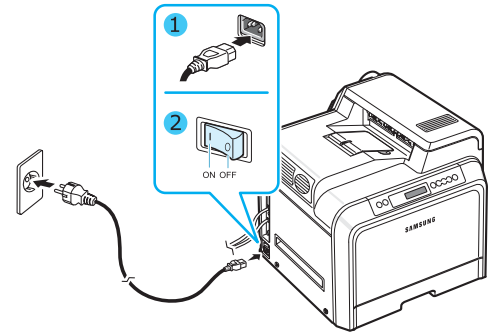

### ATTENZIONE:

- Mentre la stampante è accesa - o dopo la stampa - alcuni componenti interni potrebbero essere caldi. Fare attenzione a non bruciarsi nel toccare i componenti interni della stampante.
- Non smontare la stampante quando è accesa, o collegata, per non correre il rischio di folgorazione.

## Stampa di una pagina di Demo

Stampare una pagina di demo per accertarsi che la stampante stia funzionando correttamente.

Per stampare una pagina di demo:

Nella modalità Pronta, premere e tenere premuto il pulsante **On Line/Continue** (☺) sul pannello di controllo per 2 secondi per stampare una pagina di demo.

Viene stampata una pagina di demo che indica le funzioni della stampante.

## Cambiamento della lingua del display *(solo CLP-600N)*

Per cambiare la lingua visualizzata sul pannello di controllo, procedere come segue:

- 1 Nella modalità Pronta, premere il pulsante **Menu** (☰) sul pannello di controllo finché nella riga inferiore del display non viene visualizzata l'indicazione "Impostazione".
- 2 Premere il pulsante **Enter** (⊗) per accedere al menu.
- 3 Premere il pulsante **Enter** (⊗) quando nella riga inferiore del display viene visualizzata l'indicazione "Lingua LCD".
- 4 Premere il pulsante di scorrimento (◀ o ▶) finché la lingua desiderata non appare sul display.
- 5 Premere il pulsante **Enter** (⊗) per salvare la selezione.
- 6 Premere il pulsante **On Line/Continue** (⊕) per tornare alla modalità Pronta.

## Installazione del software di stampa

*Il software va installato utilizzando il CD-ROM in dotazione dopo che la stampante è stata impostata e collegata al computer. Per ulteriori dettagli, vedere la sezione Software.*

Il CD-ROM fornisce il seguente software:

### Programmi per Windows

Mediante il CD-ROM è possibile installare il seguente software di stampa.

- Il **driver della stampante** per Windows. Utilizzare questo driver per sfruttare al meglio tutte le funzioni della stampante. Per informazioni sull'installazione del driver della stampante Samsung, consultare la **sezione Software**.
- **SmartPanel**. Appare quando si verificano errori di stampa. Per informazioni sull'installazione del programma SmartPanel, consultare la **sezione Software**.

### Driver della stampante Macintosh

La stampante consente di stampare da un Macintosh. Per informazioni sul software di stampa e la stampa da un Macintosh, passare alla **sezione Software**.

### Driver Linux

La stampante consente di stampare da un computer Linux. Per informazioni sull'installazione di un driver Linux e la stampa da un ambiente Linux, passare alla **sezione Software**.

## Requisiti di sistema

Prima di iniziare, assicurarsi che il sistema soddisfi questi requisiti minimi. La stampante supporta il seguente sistema operativo.

- Windows 98SE/Me/NT 4.0/2000/XP/2003 - La tabella seguente mostra i requisiti Windows.

| Elemento                    | Requisiti                           |        |
|-----------------------------|-------------------------------------|--------|
| Sistema operativo           | Windows 98SE/Me/NT 4.0/2000/XP/2003 |        |
| RAM                         | 98SE/Me                             | 32 MB  |
|                             | NT 4.0/2000                         | 64 MB  |
|                             | XP                                  | 128 MB |
|                             | 2003                                | 256 MB |
| Spazio su disco disponibile | 98SE/Me/NT 4.0/2000/XP/2003         | 300 MB |
| Internet Explorer           | 5.0 o successivo                    |        |

### NOTE:

- Per Windows NT 4.0/2000/XP/2003, il software dovrebbe venire installato dall'amministratore di sistema.
- Windows NT 4.0 è supportato solo sul modello CLP-600N.
- Mac OS 10.3 – 10.4 - Per ulteriori dettagli, vedere la **sezione Software**.
- Vari sistemi operativi Linux - Per ulteriori dettagli, vedere la **sezione Software**.

## Funzioni del driver della stampante

I driver della stampante supportano le seguenti funzioni standard:

- Selezione dell'alimentazione della carta
- Formato della carta, orientamento e tipo di supporto
- Numero di copie

La tabella seguente fornisce una panoramica generale delle funzioni supportate dai driver della stampante.

| Funzione                                     | Driver della stampante                 |       |                     |
|--|--|-------|---------------------|
|  | Win98SE/Me/<br>NT 4.0/2000/<br>XP/2003 | Linux | Macintosh<br>(CUPS) |
| Modalità colori                              | S                                      | N     | S                   |
| Opzione qualità di stampa                    | S                                      | S     | S                   |
| Stampa di poster                             | S                                      | N     | N                   |
| Stampa fronte-retro                          | S                                      | N     | N                   |
| Più pagine per foglio<br>(N su 1)            | S                                      | S     | S                   |
| Stampa con<br>adattamento<br>alla pagina     | S                                      | N     | N                   |
| Stampa in scala                              | S                                      | N     | S                   |
| Stampa di libretti                           | S                                      | N     | N                   |
| Alimentazione<br>diversa per prima<br>pagina | S                                      | N     | S                   |
| Filigrana                                    | S                                      | N     | N                   |
| Overlay *                                    | S                                      | N     | N                   |

\* La funzione Overlay non è supportata in NT 4.0.

**NOTA:** Per informazioni sull'installazione del software e l'uso delle relative funzioni, vedere la **sezione Software**.

# 3

## Uso del pannello di controllo

In questo capitolo viene descritto l'uso del pannello di controllo della stampante.

Questo capitolo tratta i seguenti argomenti:

- **Descrizione del pannello di controllo**
- **Uso dei menu del pannello di controllo (solo CLP-600N)**

## Descrizione del pannello di controllo

Il pannello di controllo sul lato superiore destro della stampante CLP-600N contiene un display e sette pulsanti. Per il modello CLP-600, il pannello di controllo non dispone del display e ha due pulsanti.

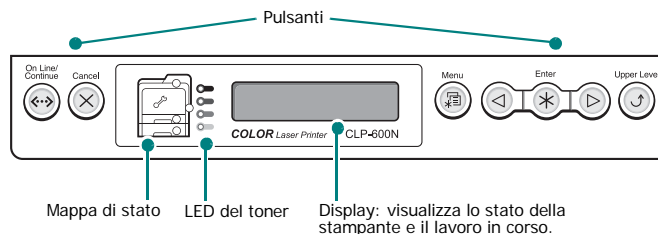









\* La figura mostra il pannello di controllo del modello CLP-600N.

## Display (solo CLP-600N)

| Messaggio       | Descrizione  |
|-----------------|--|
| Pronta          | <ul style="list-style-type: none"><li>• La stampante è in linea e pronta a stampare.</li><li>• Se si preme il pulsante <b>On Line/Continue</b> la stampante va fuori linea.</li></ul>  |
| Fuori linea     | <ul style="list-style-type: none"><li>• La stampante è fuori linea e non stampa.</li><li>• Se si preme il pulsante <b>On Line/Continue</b> la stampante va in linea.</li></ul>   |
| Elaborazione... | <ul style="list-style-type: none"><li>• La stampante sta stampando.</li><li>• Se si desidera annullare la stampa, premere il pulsante <b>Cancel</b>.</li></ul>   |
| In attesa...    | <ul style="list-style-type: none"><li>• La stampante è nella modalità Risparmio energetico e consuma meno corrente. Quando il computer invia un lavoro di stampa, oppure si preme un pulsante qualsiasi, la stampante passa alla modalità in linea.</li><li>• Per disattivare la modalità Risparmio energetico o per cambiare l'ora del risparmio energetico, vedere pagina 3.4.</li></ul> |

Per un elenco completo di tutti i messaggi della stampante, vedere "I messaggi del display" a pagina 7.15.

## Pulsanti

| Pulsante  | Descrizione  |  |
|---|--|--|
| <br>(Mappa di stato)   | Quando si verifica un inceppamento della carta, si accende una spia nell'ubicazione corrispondente della mappa di stato, consentendo di individuare la carta inceppata. Se si utilizza il modello CLP-600N, il display del pannello di controllo mostra anche il messaggio di errore corrispondente, indicando l'ubicazione dell'inceppamento. Per ulteriori informazioni sul significato dei LED e dei messaggi di errore, vedere 7.4.  |  |
| <br>(LED del toner)<br>* Se la cinghia di trasferimento della carta non è installata nella stampante, i LED del toner non indicano lo stato della cartuccia del toner. | <p><b>Acceso</b></p> <p>Quando una cartuccia del toner è vuota si accende la relativa spia, a indicare il colore della cartuccia del toner. Sostituire la cartuccia del toner corrispondente con una nuova. Vedere pagina 6.4.</p> <p>Oppure, se è stata installata una cartuccia del toner non valida, si accende la spia corrispondente. Installare solo cartucce del toner Samsung, appositamente studiate per la stampante.</p> <p>In caso contrario, se la cartuccia del toner è stata installata in un alloggiamento errato, si accende la spia corrispondente. Installare la cartuccia del toner nell'apposito alloggiamento.</p> |  |
|   | <b>Lampeggiante</b>  | Quando una cartuccia del toner è quasi esaurita, la spia corrispondente lampeggia, a indicare il colore della cartuccia del toner. Ordinare una nuova cartuccia del toner. È possibile migliorare temporaneamente la qualità di stampa ridistribuendo il toner. Vedere pagina 6.2. |
| <br>Menu   | Questo pulsante è disponibile solo con la CLP-600N.  |  |
| <br>Enter  | Questo pulsante è disponibile solo con la CLP-600N. Nella modalità Menu, premere per selezionare l'opzione del sottomenu visualizzata o per confermare l'impostazione modificata. La voce selezionata è contrassegnata con un *.   |  |
|    | Questo pulsante è disponibile solo con la CLP-600N. Nella modalità Menu, premere per scorrere tra le opzioni dei sottomenu o le opzioni delle impostazioni. Premendo  si passa all'opzione successiva e premendo  si torna all'opzione precedente.   |  |
| <br>Cancel   | <ul style="list-style-type: none"> <li>• Premere per annullare il lavoro di stampa corrente.</li> <li>• Nella modalità Menu, premere per tornare alla modalità Pronta.</li> </ul>  |  |
| <br>Upper Level  | Questo pulsante è disponibile solo con la CLP-600N. Nella modalità Menu, premere per tornare al livello di menu superiore.   |  |

| Pulsante  | Descrizione  |   |
|---|--|---|
| <br>On Line/Continue | <ul style="list-style-type: none"> <li>• Premere per commutare tra in linea e fuori linea.</li> <li>• Nella modalità Menu, premere per tornare alla modalità Pronta.</li> </ul> <p>Il colore del pulsante <b>On Line/Continue</b> indica lo stato della stampante.</p> |   |
| Verde   | <b>Acceso</b>  | La stampante è in linea e può ricevere dati dal computer.   |
|   | <b>Lampeggiante</b>  | <ul style="list-style-type: none"> <li>• Quando la spia lampeggia lentamente, significa che la stampante sta ricevendo dati dal computer.</li> <li>• Quando la spia lampeggia rapidamente, significa che la stampante sta ricevendo e stampando dati.</li> </ul>                        |
| Rosso   | <b>Acceso</b>  | Controllare il messaggio sul display o in SmartPanel. Per informazioni sul significato del messaggio di errore, vedere pagina 7.15.   |
|   | <b>Lampeggiante</b>  | Si è verificato un piccolo errore e la stampante è in attesa della cancellazione dell'errore. Controllare il messaggio sul display o in SmartPanel. Quando il problema viene risolto, la stampante riprende la stampa. Se si desidera ignorare l'avvertimento, premere questo pulsante. |
| Spento  | <ul style="list-style-type: none"> <li>• La stampante è fuori linea e non stampa.</li> <li>• La stampante è nella modalità Risparmio energetico. Durante la ricezione dei dati, passa automaticamente a in linea.</li> </ul>   |   |

## Uso dei menu del pannello di controllo *(solo CLP-600N)*

Sono disponibili diversi menu per facilitare la modifica delle impostazioni della stampante. Il diagramma a pagina 3.3 mostra i menu e tutte le opzioni di menu disponibili in ciascun menu. Le voci di ciascun menu e le opzioni selezionabili sono descritti nei dettagli nelle tabelle che iniziano a pagina 3.4.

### Accesso ai menu del pannello di controllo

Il pannello di controllo consente di configurare la stampante.

- 1 Nella modalità Pronta, premere il pulsante **Menu** (☰) finché non appare il menu desiderato nella riga inferiore del display.
- 2 Premere il pulsante **Enter** (⊗) per accedere al menu.
- 3 Premere il pulsante di scorrimento (◀ o ▶) finché nella riga inferiore del display non viene visualizzata l'opzione di menu desiderata.
- 4 Premere il pulsante **Enter** (⊗) per confermare l'opzione selezionata.
- 5 Se l'opzione di menu contiene dei sottomenu, ripetere le procedure 3 e 4.
- 6 Premere il pulsante di scorrimento (◀ o ▶) finché nella riga inferiore del display non viene visualizzata l'opzione di menu desiderata.
- 7 Premere il pulsante **Enter** (⊗) per salvare i dati immessi o la selezione.  
Accanto all'opzione selezionata sul display compare un asterisco (\*), a indicare che adesso quella è l'opzione predefinita.
- 8 Per uscire dal menu, premere ripetutamente il pulsante **Upper Level** (Ⓜ), oppure il pulsante **Cancel** (⊗).

Dopo 60 secondi di inattività (senza che venga premuto alcun tasto), la stampante torna automaticamente in modalità Pronta.

**NOTA:** le impostazioni della stampante eseguite dal driver della stampante su un computer collegato escludono quelle del pannello di controllo.

## Panoramica sui menu del pannello di controllo

I menu del pannello di controllo consentono di configurare la stampante. Il pannello di controllo consente di accedere ai seguenti menu:

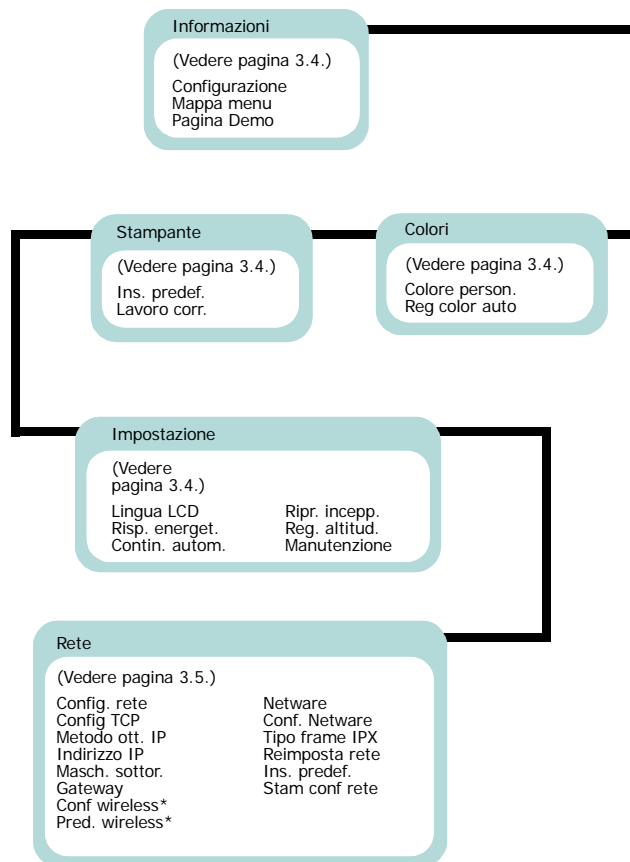

\* Questo menu appare solo quando è stata installata una scheda di interfaccia di rete cablata/wireless.



## Menu Informazioni

Questo menu contiene pagine di informazioni stampabili che illustrano la stampante e la relativa configurazione.

| Opzione        | Spiegazione  |
|----------------|--|
| Configurazione | La pagina di configurazione mostra la configurazione corrente della stampante. Vedere pagina 6.1.              |
| Mapa menu      | La mappa dei menu mostra il layout e le impostazioni correnti delle opzioni di menu del pannello di controllo. |
| Pagina Demo    | La pagina di Demo consente di verificare se la stampante sta stampando correttamente.                          |

## Menu Colori

Questo menu consente di regolare le impostazioni dei colori.

(\*: l'impostazione predefinita)

| Opzione          | Spiegazione  |
|------------------|--|
| Colore person.   | <p>Questa opzione consente di regolare il contrasto, colore per colore.</p> <p><b>CMYK:</b> consente di regolare il contrasto del toner in ciascuna cartuccia del toner.</p> <ul style="list-style-type: none"><li>• <b>Predefinito:</b> ottimizza automaticamente i colori.</li><li>• <b>Regol. manuale:</b> consente di regolare manualmente il contrasto del colore per ciascuna cartuccia.</li></ul> <hr/> <p><b>NOTA:</b> per ottenere la migliore qualità dei colori, usare l'impostazione <b>Predefinito</b>.</p> |
| Reg color auto * | <p>Questa opzione di menu consente di regolare la posizione del testo o della grafica a colori per abbinare la posizione dei colori stampati a quella sullo schermo.</p> <p><b>Esegui ora:</b> la stampante esegue la registrazione automatica dei colori.</p>   |

\* Regolare manualmente l'impostazione Reg color auto dopo aver spostato la stampante.

## Menu Stampante

Questo menu consente di ripristinare le impostazioni della stampante, annullare il lavoro corrente, riavviare la stampante.

| Opzione      | Spiegazione  |
|--------------|--|
| Ins. predef. | Questa opzione di menu consente di ripristinare le impostazioni predefinite in fabbrica della stampante. |
| Lavoro corr. | È possibile annullare il lavoro di stampa corrente e rimuoverlo dal buffer della stampante.              |

## Menu Impostazione

Usare il menu **Impostazione** per configurare tutta una serie di funzioni della stampante.

(\*: l'impostazione predefinita)

| Opzione        | Spiegazione   |
|----------------|---|
| Lingua LCD     | <p>Opzioni: Inglese, Ceco, Danese, Olandese, Finlandese, Francese, Tedesco, Ungherese, Italiano, Norvegese, Polacco, Portoghese, Russo, Spagnolo, Svedese, Turco</p> <p>L'impostazione Lingua LCD determina la lingua del testo che appare sul display del pannello di controllo e la stampa delle informazioni.</p>  |
| Risp. energet. | <p>Opzioni: 5 minuti, 10 minuti, 15 minuti, 30 minuti, 45 minuti, 60 minuti, 120 minuti</p> <p>Quando la stampante non riceve i dati per un periodo di tempo prolungato, il consumo di corrente si riduce automaticamente. È possibile impostare il periodo di tempo che deve trascorrere prima di passare alla modalità Risparmio energetico.</p>  |
| Contin. autom. | <p>Opzioni: Disattivato, Attivato</p> <p>Questa opzione determina se la stampante continua o meno a stampare quando rileva la mancata corrispondenza tra l'impostazione del formato carta e il formato in uso.</p> <ul style="list-style-type: none"><li>• <b>Disattivato:</b> se si verifica una mancata corrispondenza, il messaggio resta visualizzato sul display e la stampante rimane fuori linea finché non si inserisce la carta corretta.</li><li>• <b>Attivato:</b> se la carta non corrisponde, viene visualizzato un messaggio di errore. La stampante va fuori linea per 30 secondi, quindi cancella automaticamente il messaggio e continua a stampare.</li></ul> |

| Opzione       | Spiegazione   |
|---------------|---|
| Ripr. incepp. | <p>Opzioni: Disattivato, Attivato</p> <p>Questa opzione determina l'azione intrapresa dalla stampante in caso di inceppamento della carta.</p> <ul style="list-style-type: none"> <li>• <b>Disattivato:</b> la stampante non ristampa le pagine. Con questa impostazione, le prestazioni della stampante potrebbero migliorare.</li> <li>• <b>Attivato:</b> la stampante ristampa automaticamente le pagine dopo aver rimosso la carta inceppata.</li> </ul>  |
| Reg. altitud. | <p>Opzioni: Normale, Alta, Più alta, Altissima</p> <p>È possibile ottimizzare la qualità di stampa a seconda dell'altitudine.</p>   |
| Manutenzione  | <p>Questa opzione consente di eseguire la manutenzione delle cartucce del toner e di altre parti di consumo.</p> <ul style="list-style-type: none"> <li>• <b>Contr. altri:</b> Questa opzione consente di visualizzare lo stato di utilizzo dei materiali di consumo. <ul style="list-style-type: none"> <li>- <b>Fusore</b></li> <li>- <b>Rullo vass. MF, Rullo vass.1, Rullo vass.2:</b> queste opzioni sono destinate all'uso esclusivo da parte dei tecnici dell'assistenza.</li> </ul> </li> <li>• <b>Allarme scars.:</b> questa opzione stabilisce come deve comportarsi la stampante quando i materiali di consumo scarseggiano. <ul style="list-style-type: none"> <li><b>Disattivato:</b> la stampante non visualizza un messaggio di avviso.</li> <li><b>Attivato:</b> la stampante visualizza un messaggio di avviso.</li> </ul> </li> </ul> |

## Menu Rete

Questo menu consente di configurare la scheda di interfaccia di rete installata nella stampante in base alla configurazione della rete. È possibile aggiornare il firmware della scheda di interfaccia di rete e stampare la configurazione.

(\*: l'impostazione predefinita)

| Opzione        | Spiegazione   |
|----------------|---|
| Config. rete   | <p>Opzioni: Sì, No</p> <p>Consente di configurare o meno la rete. Se si seleziona <b>Sì</b>, è possibile configurare il menu TCP/IP o Netware.</p> <p>Se si seleziona <b>Sì</b>, sono disponibili le seguenti opzioni: <b>Config TCP</b>, <b>Conf wireless</b>, e <b>Netware</b>.</p>   |
| Config TCP     | <p>Opzioni: Sì, No</p> <p>Selezionare se impostare o meno l'indirizzo IP. Se si seleziona <b>Sì</b>, è possibile configurare l'indirizzo IP.</p> <p>Se si seleziona <b>Sì</b> sul display appare l'opzione <b>Metodo ott. IP</b>. È possibile selezionare in che modo ottenere l'indirizzo IP.</p>  |
| Metodo ott. IP | <p>Opzioni: Statico, BOOTP, DHCP</p> <p>È possibile impostare questa opzione solo quando si imposta <b>Config TCP</b> su <b>Sì</b>.</p> <ul style="list-style-type: none"> <li>• <b>Statico:</b> è possibile immettere manualmente un indirizzo IP, la maschera di sottorete e il gateway.</li> <li>• <b>BOOTP:</b> il server BOOTP assegna automaticamente un indirizzo IP.</li> <li>• <b>DHCP:</b> il server DHCP assegna automaticamente un indirizzo IP.</li> </ul> |
| Indirizzo IP   | <p>Questa opzione può essere selezionata solo quando si imposta <b>Metodo ott. IP</b> su <b>Statico</b>. Questa opzione consente di immettere un indirizzo IP manualmente. Premere il pulsante di scorrimento per impostare il valore del primo byte tra 0 e 255, quindi premere il pulsante <b>Enter</b>.</p> <p>Impostare allo stesso modo il valore per il secondo, il terzo e il quarto byte.</p>   |

| Opzione        | Spiegazione   |
|----------------|---|
| Masch. sottor. | <p>Questa opzione può essere impostata solo quando si imposta <b>Metodo ott. IP su Statico</b>. Questa opzione consente di immettere una maschera di sottorete manualmente. Premere il pulsante di scorrimento per impostare il valore del primo byte tra 0 e 255, quindi premere il pulsante <b>Enter</b>.</p> <p>Impostare allo stesso modo il valore per il secondo, il terzo e il quarto byte.</p>  |
| Gateway        | <p>Questa opzione può essere impostata solo quando si imposta <b>Metodo ott. IP su Statico</b>. Questa opzione consente di immettere manualmente un gateway. Premere il pulsante di scorrimento per impostare il valore del primo byte tra 0 e 255, quindi premere il pulsante <b>Enter</b>.</p> <p>Impostare allo stesso modo il valore per il secondo, il terzo e il quarto byte.</p>   |
| Conf wireless  | <p>Valori: Sì, No</p> <p>Per configurare gli ambienti di rete wireless. Se si seleziona <b>Si</b>, sono disponibili le seguenti opzioni: <b>SSID, Modal. operat., Mod. frequenza, Canale, Mod. sicurezza, Autenticazione, Crittatura, Uso chiave, Tipo chiave</b>, e <b>Chiav 1 - Chiav 4</b>.</p> <p>Vedere "Configurazione della rete wireless" a pagina 8.4.</p> <p><b>NOTA:</b> questo menu appare solo quando è stata installata una scheda di interfaccia di rete cablata/wireless.</p> |
| Pred. wireless | <p>Questa opzione esegue un semplice ripristino dei valori predefiniti in fabbrica per la configurazione wireless.</p> <p><b>NOTA:</b> questo menu appare solo quando è stata installata una scheda di interfaccia di rete cablata/wireless.</p>  |
| Netware        | <p>Opzioni: Attivato, Disattivato</p> <p>È possibile stabilire se utilizzare o meno il protocollo Netware. Se si seleziona <b>Attivato</b>, è possibile accedere all'opzione di menu Conf. Netware. Nel menu <b>Conf. Netware</b> è possibile specificare il parametro del tipo di frame usato nella rete.</p>  |

| Opzione        | Spiegazione   |
|----------------|---|
| Conf. Netware  | <p>Opzioni: Sì, No</p> <p>Questa opzione può essere selezionata solo quando si imposta <b>Netware su Attivato</b>. Questa opzione consente di stabilire se impostare o meno il parametro del tipo di frame. Selezionare <b>Si</b> per selezionare il tipo di frame. Se si seleziona <b>Si</b> sul display appare l'opzione <b>Tipo frame IPX</b>.</p>   |
| Tipo frame IPX | <p>Valori: Automatico, EN_8022, EN_8023, EN_II, EN_SNAP</p> <p>È possibile selezionare questa opzione solo quando si imposta <b>Conf. Netware su Si</b>. Questa opzione consente di selezionare il tipo di frame IPX.</p> <ul style="list-style-type: none"> <li>• <b>Automatico:</b> è possibile impostare automaticamente un tipo di frame.</li> <li>• <b>EN_8022:</b> selezionare questo valore per usare il tipo di frame IEEE 802.2.</li> <li>• <b>EN_8023:</b> selezionare questo valore per usare il tipo di frame IEEE 802.3.</li> <li>• <b>EN_II:</b> selezionare questo valore per usare il tipo di frame ETHERNET II.</li> <li>• <b>EN_SNAP:</b> selezionare questo valore per usare il tipo di frame SNAP.</li> </ul> |
| Reimposta rete | Questa opzione riavvia la scheda di interfaccia di rete.  |
| Ins. predef.   | Questa opzione esegue un semplice ripristino delle impostazioni predefinite in fabbrica per la configurazione di rete.  |
| Stam conf rete | Questa opzione stampa una pagina che mostra i parametri di rete impostati.  |

# 4 Uso dei materiali di stampa

In questo capitolo vengono descritti i tipi di carta utilizzabili con la stampante e si spiega come caricare correttamente la carta nei vari vassoi per ottenere la migliore qualità di stampa possibile.

Questo capitolo tratta i seguenti argomenti:

- **Scelta della carta e di altri materiali**
- **Caricamento della carta**
- **Stampa su materiali di stampa speciali**

## Scelta della carta e di altri materiali

È possibile stampare su molti materiali diversi, quali carta normale, buste, etichette, cartoncini e così via. Vedere "Stampa su materiali di stampa speciali" a pagina 4.4. Per ottenere le migliori stampe possibili, utilizzare solo carta per fotocopiatrici di alta qualità.

Nella scelta dei materiali di stampa, prendere in considerazione quanto segue:

- **Risultato desiderato:** la carta scelta deve essere adeguata al progetto.
- **Formato:** si può utilizzare qualsiasi tipo di formato compatibile con le guide regolabili del vassoio della carta.
- **Peso:** la stampante supporta i seguenti pesi della carta:
  - carta da lettera da 75~90 g/m<sup>2</sup> per il vassoio 1 o il vassoio 2 opzionale
  - carta da lettera da 75~163 g/m<sup>2</sup> per il vassoio multifunzione
- **Luminosità:** alcuni tipi di carta sono più chiari di altri e quindi producono immagini più nitide e vive.
- **Ruvidità:** la ruvidità della carta incide sulla nitidezza della stampa.



**ATTENZIONE:** l'utilizzo di un materiale non conforme alle specifiche elencate a pagina 10.3 può provocare problemi che richiederebbero l'intervento di un tecnico. Questo servizio non è coperto né dalla garanzia né dai contratti di assistenza.

## Formati e capacità

| Formato                  | Alimentazione/Capacità di input* |                       |                       |   |
|--------------------------|----------------------------------|-----------------------|-----------------------|---|
|                          | Vassoio 1                        | Vassoio 2 (opzionale) | Vassoio multifunzione |   |
| Alimentazione automatica |                                  |                       | Alimentazione manuale |   |
| Carta normale            | 250                              | 500                   | 100                   | 1 |
| Buste**                  | —                                | —                     | 10                    | 1 |
| Etichette**              | —                                | —                     | 10                    | 1 |
| Cartoncini**             | —                                | —                     | 10                    | 1 |

\* In base allo spessore della carta, la capacità massima potrebbe risultare ridotta.

\*\* Se si verificano frequenti inceppamenti, inserire un foglio alla volta nel vassoio multifunzione.



**ATTENZIONE:** Questa stampante non supporta i lucidi.

## Informazioni sulla carta e i materiali speciali

Quando si selezionano o caricano carta, buste o altri materiali speciali, tenere presenti le seguenti indicazioni:

- Tentare di stampare su carta umida, piegata, spiegazzata, o consumata può provocare l'inceppamento della carta e una stampa di bassa qualità.
- Utilizzare solo fogli singoli. Non è possibile utilizzare i moduli continui.
- Per ottenere la migliore qualità di stampa, utilizzare solo carta di alta qualità, per fotocopiatrici.
- Non utilizzare carta su cui sono presenti, ad esempio, linguette o graffette.
- Non caricare i vassoi durante la stampa e non sovraccaricare mai i vassoi. Potrebbero verificarsi degli inceppamenti.
- Evitare di utilizzare carta con lettere in rilievo, perforazioni o trame che risultino troppo lisce o troppo ruvide.
- La carta colorata deve essere della stessa alta qualità della carta bianca per fotocopie. I pigmenti devono poter sopportare la temperatura di fusione della stampante di 180 °C per 0,1 secondi senza deterioramento. Non utilizzare carta con una patina colorata aggiunta dopo la sua produzione.
- I moduli prestampati vanno stampati con inchiostro non infiammabile, resistente al calore e che non si scioglie, non evapora, né rilascia gas pericolosi quando è soggetto alla temperatura di fusione della stampante.

- Conservare la carta nell'imballaggio originale finché non si è pronti a utilizzarla. Collocare le scatole su supporti o scaffali, non sul pavimento.
- Non collocare oggetti pesanti sopra alla carta, sia essa imballata o meno.
- Tenere al riparo da umidità, dalla luce diretta del sole o altre condizioni che potrebbero farla spieazzare o arricciare.

**NOTA:** non utilizzare carta autocopiante o carta per lucidi. Questi tipi di carta sono instabili alla temperatura di fusione e possono rilasciare fumi o danneggiare la stampante.

## Caricamento della carta

Un corretto caricamento della carta evita inceppamenti e assicura una stampa senza problemi. Non rimuovere il vassoio della carta durante un lavoro di stampa. Ciò potrebbe causare un inceppamento. Per informazioni sulle capacità di ciascun vassoio, vedere "Formati e capacità" a pagina 4.1.



**ATTENZIONE:** Questa stampante non supporta i lucidi.

### Uso del vassoio 1

Caricare nel vassoio 1 il materiale di stampa utilizzato per la maggior parte dei propri lavori di stampa.

Il vassoio 1 può contenere al massimo 250 fogli di carta normale formato A4 o Lettera.

È possibile acquistare un vassoio opzionale (vassoio 2) e attaccarlo sotto al vassoio 1, per caricare altri 500 fogli di carta. Per ulteriori informazioni sull'installazione del vassoio 2 opzionale, vedere 9.1.

Per caricare carta, estrarre il vassoio e inserire carta **con la facciata di stampa rivolta verso l'alto**.

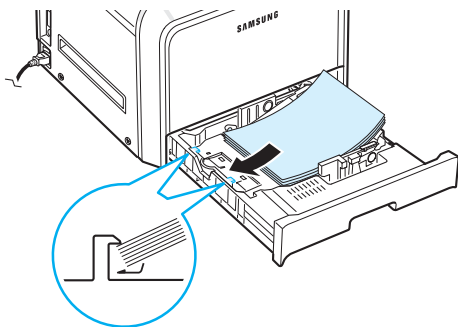

Per informazioni sul caricamento della carta nel vassoio, vedere "Caricamento della carta" a pagina 2.4.

**NOTA:** in caso di problemi con l'alimentazione della carta, inserire un foglio alla volta nel vassoio multifunzione.

### Uso del vassoio opzionale

Il vassoio 2 opzionale può contenere al massimo 500 fogli di carta normale.

Per caricare carta nel vassoio 2, seguire le istruzioni relative al caricamento della carta a pagina 2.4.

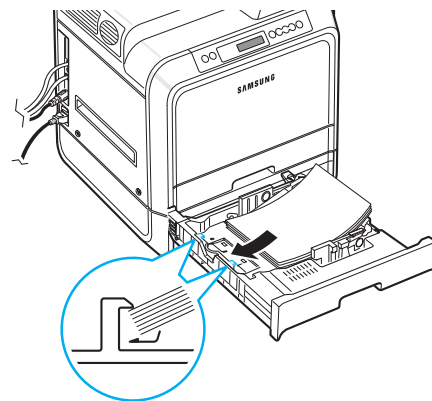

### Uso del vassoio multifunzione

Il vassoio multifunzione si trova sul lato destro della stampante. Quando non è utilizzato, può essere chiuso per rendere la stampante più compatta.

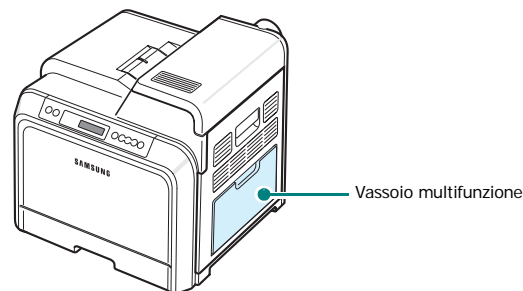

Il vassoio multifunzione può contenere materiali di diversi formati e tipi, come schede e buste. È anche possibile utilizzare il vassoio multifunzione per lavori di stampa a pagina singola su carta intestata, carta colorata da utilizzarsi come fogli separatori o altri materiali speciali che in genere non vengono conservati nel vassoio della carta. È possibile caricare circa 100 fogli di carta normale, 10 buste, 10 fogli di cartoncini o 10 etichette alla volta.

- Caricare nel vassoio multifunzione solo un formato di supporti di stampa alla volta.
- Per evitare inceppamenti, non aggiungere carta nel vassoio multifunzione se non è esaurita. Ciò è valido anche per gli altri tipi di materiali di stampa.
- I materiali di stampa vanno caricati con la facciata verso il basso e con il lato superiore inserito prima nel vassoio multifunzione e posizionato al centro del vassoio.

Per caricare il materiale di stampa nel vassoio multifunzione:

- 1 Abbassare il vassoio multifunzione ed estrarre la prolunga di sostegno della carta, come mostrato nell'illustrazione.

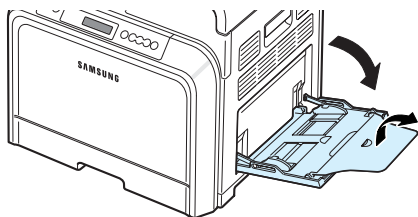

- 2 Se si sta utilizzando carta, piegare o spiegare a ventaglio il bordo della risma in modo da separare le pagine prima di caricarle.

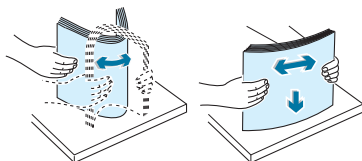

- 3 Caricare il materiale di stampa **con il lato di stampa rivolto verso il basso**.

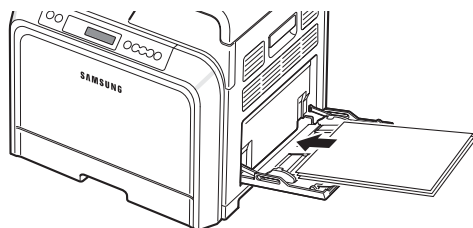

- 4 Stringere la guida della larghezza della carta e farla scorrere contro il bordo del materiale di stampa senza piegarlo.

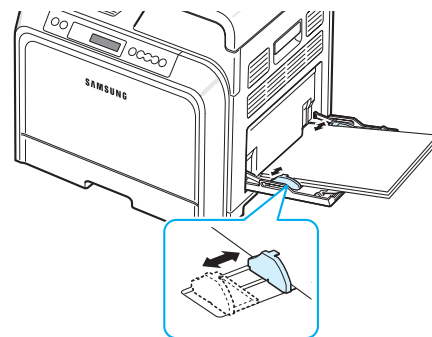

Se si desidera stampare su carta prestampata dal vassoio multifunzione, il lato stampato dovrebbe essere rivolto verso il basso con un bordo non arricciato sulla stampante. In caso di problemi di alimentazione della carta, voltare il foglio.

**NOTA:** assicurarsi di non avere caricato troppo materiale di stampa. Il materiale di stampa si accartocchia se si carica una risma troppo in profondità o se viene spinto troppo lontano.

- 5 Quando si stampa un documento, impostare l'alimentazione della carta su **Vassoio multifunzione** e selezionare il tipo e il formato di carta appropriati nell'applicazione. Per ulteriori dettagli, vedere la **sezione Software**.

**NOTA:** dopo aver stampato, ripiegare la prolunga di sostegno della carta e chiudere il vassoio multifunzione.

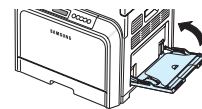

## Uso dell'alimentazione manuale

Quando si modificano le impostazioni di stampa per stampare un documento, se si seleziona **Alimentazione manuale** nell'opzione **Alimentazione** dalla scheda **Carta** è possibile caricare manualmente un foglio di materiale di stampa nel vassoio multifunzione. Per informazioni sulla modifica delle impostazioni di stampa, vedere la **sezione Software**. Il caricamento manuale della carta può risultare utile per controllare la qualità di stampa di ciascuna pagina.

Questa procedura di caricamento è quasi identica alla procedura di caricamento nel vassoio multifunzione, ad eccezione di quando si carica la carta foglio per foglio nel vassoio, si inviano i dati di stampa per stampare la prima pagina e si preme il pulsante **On Line/Continue** (☺) sul pannello di controllo per stampare ciascuna pagina seguente.

- 1 Abbassare il vassoio multifunzione ed estrarre la prolunga di sostegno della carta, come mostrato nell'illustrazione.
- 2 Caricare un foglio di materiale di stampa **con il lato di stampa rivolto verso il basso**.

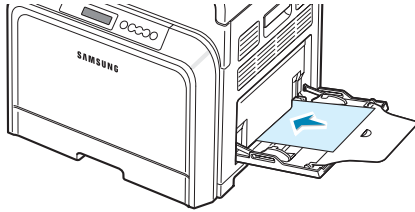

- 3 Stringere la guida della larghezza della carta e farla scorrere contro il bordo della carta senza piegarla.

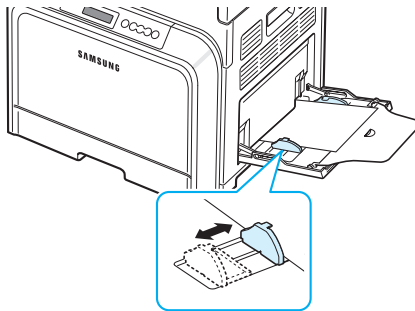

- 4 Quando si stampa un documento, impostare l'alimentazione della carta su **Alimentazione manuale** e selezionare il tipo e il formato di carta appropriati nell'applicazione. Per ulteriori dettagli, vedere la **sezione Software**.
  - 5 Stampare il documento.
  - 6 Premere il pulsante **On Line/Continue** (☺).
- La stampante preleva il materiale di stampa e stampa.

**NOTA:** se non si preme il pulsante dopo una pausa la carta verrà automaticamente prelevata dalla stampante.

- 7 Dopo aver stampato una pagina, inserire il foglio successivo nel vassoio multifunzione e premere il pulsante **On Line/Continue** (☺).
- Ripetere questa operazione per ciascuna pagina da stampare.

## Stampa su materiali di stampa speciali

### Stampa su buste

- Caricare le buste esclusivamente nel vassoio multifunzione.
- Utilizzare solo buste consigliate per le stampanti laser. Prima di caricare le buste nel vassoio multifunzione, assicurarsi che non siano danneggiate o incollate le une alle altre.
- Non inserire buste affrancate.
- Non utilizzare buste con fermagli, molle, finestre, rivestimenti o autoadesivi.

Per stampare sulle buste:

- 1 Aprire il vassoio multifunzione ed estrarre il sostegno della carta.

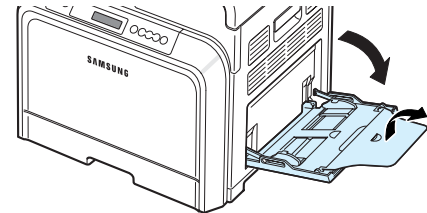

- 2 Piegarlo o spiegarlo a ventaglio il bordo della risma di buste per separarle prima di caricarle.
- 3 Caricare le buste nel vassoio multifunzione **con il lembo rivolto verso l'alto**. L'estremità della busta con l'area del francobollo entra per prima nella stampante.

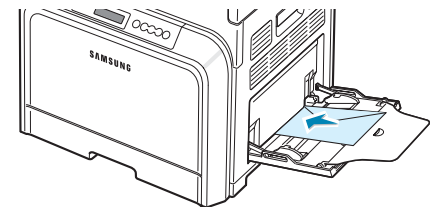

- 4 Stringere la guida della larghezza della carta e farla scorrere contro il bordo della risma di buste senza piegarle.

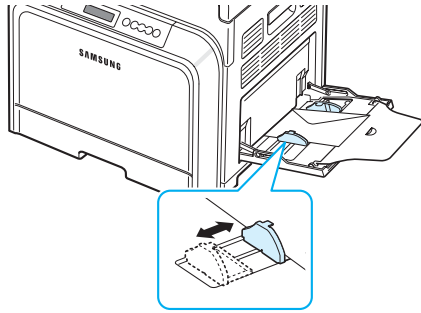

- 5 Quando si stampa, impostare l'alimentazione della carta su **Vassoio multifunzione**, il tipo di carta su **Buste** e selezionare il formato della carta appropriato nell'applicazione software. Per ulteriori dettagli, vedere la **sezione Software**.

## Stampa su etichette

- Utilizzare solo etichette consigliate per le stampanti laser.
- Verificare che il materiale adesivo delle etichette possa sopportare una temperatura di fusione pari a 180 °C per 0,1 secondi.
- Assicurarsi che fra le etichette non vi sia materiale adesivo esposto. Le aree esposte potrebbero causare il distacco delle etichette durante la stampa e provocare inceppamenti. Il materiale adesivo esposto potrebbe inoltre danneggiare i componenti della stampante.
- Non stampare sullo stesso foglio di etichette più di una volta e non stampare parzialmente un foglio di etichette.
- Non utilizzare etichette che si stanno staccando dal foglio, arricciate o danneggiate in qualche modo.
- Per evitare che le etichette si attacchino le une alle altre, man mano che vengono stampate, non lasciare impilati i fogli di etichette.

Per stampare sulle etichette:

- 1 Aprire il vassoio multifunzione ed estrarre il sostegno della carta.

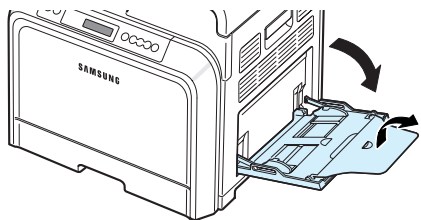

- 2 Caricare le etichette solo nel vassoio multifunzione **con il lato di stampa rivolto verso il basso** e inserendo per primo il bordo superiore, corto. Regolare la guida in base alla larghezza delle etichette.

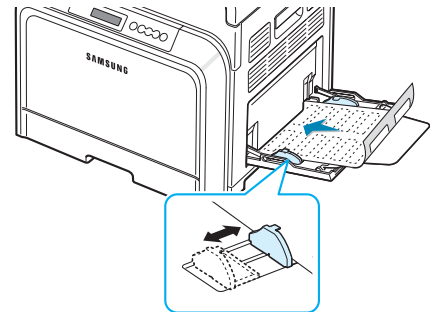

- 3 Quando si stampa, impostare l'alimentazione della carta su **Vassoio multifunzione**, il tipo di carta su **Etichette** e selezionare il formato della carta appropriato nell'applicazione software. Per ulteriori dettagli, vedere la **sezione Software**.

## Stampa su carta prestampata

- La carta prestampata è costituita da un foglio con una parte stampata prima che esso venga inviato alla stampante, come ad esempio un foglio di carta intestata.
- La carta intestata deve essere stampata con inchiostro non infiammabile e resistente al calore che non si sciogliono, vaporizzano o rilasciano emissioni pericolose quando sottoposti alla temperatura di fusione della stampante di 180 °C per 0,1 secondi.
- L'inchiostro sui fogli di carta intestata deve essere non infiammabile e non deve influire negativamente sui rulli della stampante.
- I moduli e la carta intestata devono essere sigillati in una confezione a prova di umidità per evitare modifiche durante l'immagazzinamento.
- Prima di caricare la stampa prestampata come moduli e carta intestata, controllare che l'inchiostro sulla carta sia asciutto. Durante il processo di fusione, è possibile che dalla carta prestampata fuoriesca inchiostro umido, con una conseguente riduzione della qualità di stampa.



Per stampare su carta prestampata:

- 1 Aprire il vassoio multifunzione ed estrarre il sostegno della carta.

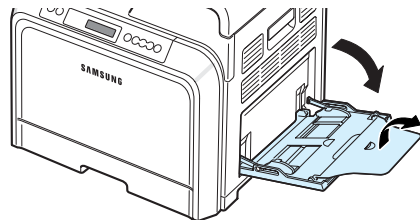

- 2 Caricare la carta intestata solo nel vassoio multifunzione **con il lato di stampa rivolto verso il basso** e inserendo per primo il lato corto. Regolare la guida in modo che combaci con il bordo della risma.

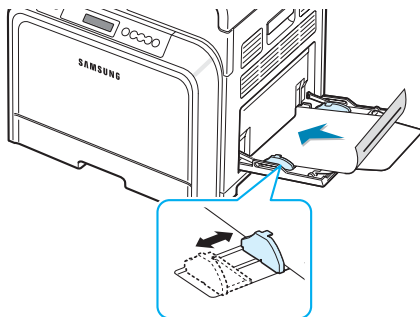

- 3 Quando si stampa, impostare l'alimentazione della carta su **Vassoio multifunzione**, il tipo di carta su **Prestampata** e selezionare il formato della carta appropriato nell'applicazione software. Per ulteriori dettagli, vedere la **sezione Software**.

## Stampa su cartoncini o materiali con formato personalizzato

- Con la stampante è possibile stampare cartoline, schede (indicizzate) 90 x 140 mm e altri supporti con formati personalizzati. Il formato minimo è di 90 x 140 mm, mentre quello massimo è di 216 x 356 mm.
- Inserire sempre il margine corto per primo nel vassoio multifunzione. Per stampare in modalità Orizzontale, effettuare questa selezione nel software. Inserendo i fogli per il margine lungo si potrebbero causare inceppamenti.
- Non caricare più di 10 schede alla volta nel vassoio multifunzione.
- Non stampare su materiale di dimensioni inferiori a 90 mm nel senso della larghezza o 140 mm nel senso della lunghezza.

- Nell'applicazione, impostare i margini ad una distanza di almeno 4,3 mm dai bordi del materiale.

Per stampare su cartoncini:

- 1 Aprire il vassoio multifunzione ed estrarre il sostegno della carta.

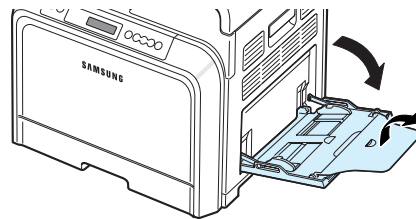

- 2 Caricare il materiale di stampa solo nel vassoio multifunzione **con il lato di stampa rivolto verso il basso** e inserendo per primo il bordo corto. Inserire la guida finché non tocca leggermente la risma, facendola piegare.

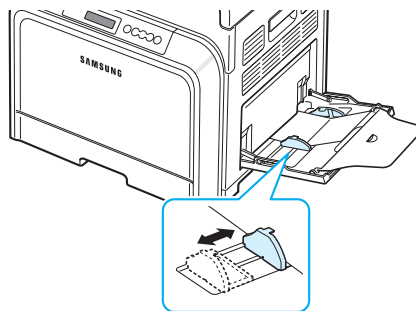

- 3 Quando si stampa, impostare l'alimentazione della carta su **Vassoio multifunzione** e selezionare il tipo e il formato di carta appropriati nell'applicazione. Per ulteriori dettagli, vedere la **sezione Software**.

Se il formato del materiale di stampa non figura nella casella **Formato** della scheda **Carta**, fare clic sul pulsante **Personalizzato** e impostare manualmente il formato.

**NOTA:** In caso di inceppamenti con l'alimentazione di cartoncini, voltare la carta e riprovare.

# 5 Operazioni di stampa fondamentali

In questo capitolo vengono spiegate le attività di stampa più comuni.

- **Stampa di un documento**
- **Annullamento di un lavoro di stampa**

---

## Stampa di un documento

Questa stampante consente di stampare da varie applicazioni Windows, da computer Macintosh o sistemi Linux. Le esatte operazioni necessarie per la stampa dei documenti possono variare a seconda dell'applicazione in uso.

Per informazioni sulla stampante, vedere la **sezione Software**.

---

## Annullamento di un lavoro di stampa

Se il lavoro di stampa è in attesa in una coda di stampa oppure uno spooler di stampa, come il gruppo Stampanti di Windows, eliminare il lavoro nel modo seguente:

- 1** Fare clic su pulsante **Start** di Windows.
- 2** Per Windows 98SE/NT 4.0/2000/Me, selezionare **Impostazioni** e quindi **Stampanti**.  
Per Windows XP/2003, selezionare **Stampanti e fax**.
- 3** Fare doppio clic sull'icona **Samsung CLP-600 Series**.
- 4** Dal menu **Documento**, selezionare **Annulla stampa** (Windows 98SE/Me) o **Annulla** (Windows NT 4.0/2000/XP/2003).

---

**NOTA:** è possibile accedere a questa finestra facendo semplicemente doppio clic sull'icona della stampante nell'angolo inferiore destro del desktop di Windows.

---

È anche possibile annullare il lavoro corrente premendo il pulsante **Cancel** (⊗) sul pannello di controllo della stampante.

# 6 Manutenzione della stampante

Il presente capitolo fornisce informazioni per eseguire la manutenzione della stampante e delle cartucce del toner, nonché dei suggerimenti per effettuare stampe di alta qualità a costi contenuti.

Questo capitolo tratta i seguenti argomenti:

- **Stampa di una pagina di configurazione**
- **Sostituzione dei materiali di ricambio**
- **Gestione delle cartucce del toner**
- **Sostituzione delle cartucce del toner**
- **Sostituzione della cinghia di trasferimento della carta**
- **Sostituzione dell'unità fusore**
- **Pulizia della stampante**
- **Gestione della stampante dal sito web (solo CLP-600N)**

## Stampa di una pagina di configurazione

È possibile stampare una pagina di configurazione dal pannello di controllo della stampante. Usare la pagina di configurazione per visualizzare le impostazioni correnti, risolvere i problemi o verificare l'installazione degli accessori opzionali, come un vassoio opzionale.

### Se si dispone del modello CLP-600:

Nel modo Pronto, tenere premuto il pulsante **On Line/Continue** (☺) sul pannello di controllo per 10-15 secondi per stampare una pagina di configurazione.

### Se si dispone del modello CLP-600N:

- 1 Nella modalità Pronto, premere il pulsante **Menu** (☺) del pannello di controllo.
- 2 Quando nella riga inferiore compare l'indicazione "Informazioni", premere il pulsante **Enter** (⊗) per accedere al menu.
- 3 Quando nella riga inferiore compare l'indicazione "Configurazione", premere il pulsante **Enter** (⊗).  
Viene stampata una pagina di configurazione.

## Sostituzione dei materiali di ricambio

Di tanto in tanto sarà necessario sostituire i seguenti elementi per mantenere elevate le prestazioni ed evitare problemi di qualità di stampa e di alimentazione della carta dovuti alle parti usurate.

I seguenti elementi vanno sostituiti dopo aver stampato il numero di pagine specificato oppure al termine della durata utile di ciascun elemento. La finestra del programma SmartPanel appare nel computer, a indicare quale elemento va sostituito. Se si utilizza CLP-600N, il display del pannello di controllo visualizza anche un messaggio di errore, a indicare quale elemento va sostituito. Vedere di seguito.

| Elemento(i)<br>(Numero ordine)  | Messaggio della stampante<br>(solo CLP-600N)  | Pagine stampate       | Vedere pagina |
|---|---|-----------------------|---------------|
| Cartuccia del toner nero (CLP-K600A)  | Sostituire toner nero   | Circa 4.000 pagine*   | 6.4           |
| Cartucce del toner a colori (Ciano: CLP-C600A, Magenta: CLP-M600A, Giallo: CLP-Y600A) | Sostituire toner [colore]   | Circa 4.000 pagine*   | 6.4           |
| Cinghia di trasferimento della carta (CLP-T600A)                                      | Sostituire cinghia trasfer.   | Circa 35.000 pagine** | 6.5           |
| Unità fusore (110V: CLP-F600A, 220V: CLP-F600B)                                       | Sostit. fusore  | Circa 50.000 pagine   | 6.7           |
| Rullo di presa***   | Sostituire rullo vassoio MF<br>OPPURE<br>Sostituire rullo vassoio 1<br>OPPURE<br>Sostituire rullo vassoio 2 | Circa 50.000 pagine   |               |

\* Conteggi medi di pagine formato A4-/Lettera in base alla copertura del 5% dei singoli colori in ciascuna pagina. Le condizioni d'uso e i motivi di stampa possono far ottenere risultati variabili.

\*\* Il numero di pagine può essere influenzato dall'ambiente operativo, dal tipo e dal formato del supporto di stampa.

\*\*\* Rivolgersi al servizio di assistenza tecnica.

Per acquistare le parti di ricambio contattare il rivenditore Samsung o quello presso il quale si è acquistata la stampante. Si consiglia vivamente di far installare i componenti da personale qualificato, ad eccezione delle cartucce del toner (vedere 6.4), della cinghia di trasferimento della carta (vedere 6.5) e dell'unità fusore (vedere 6.7).

## Gestione delle cartucce del toner

### Conservazione della cartuccia del toner

Per ottenere risultati ottimali da una cartuccia del toner, tenere presenti le seguenti indicazioni:

- Non rimuovere le cartucce del toner dai loro imballaggi finché non si è pronti a utilizzarle.
- Non rigenerare le cartucce del toner. **La garanzia della stampante non copre i danni causati dall'utilizzo di cartucce rigenerate.**
- Conservare le cartucce del toner nello stesso ambiente in cui si trova la stampante.
- Per evitare danni alle cartucce del toner, non esporle alla luce per più di qualche minuto.

### Aspettativa di durata della cartuccia del toner

La durata di una cartuccia del toner dipende dalla quantità di toner richiesta da ciascun lavoro di stampa. Quando si stampa testo con una copertura del 5%, una cartuccia di toner nero, o di altro colore, dura mediamente 4.000 pagine. La cartuccia del toner iniziale in dotazione con la stampante consente di stampare mediamente 2.000 pagine per il nero e gli altri colori.

### Ridistribuzione del toner

Quando una cartuccia del toner inizia a svuotarsi, la stampa è sbiadita o appaiono aree chiare. È anche possibile che le immagini colorate vengano stampate con colori errati a causa del mescolio imperfetto dei colori del toner, quando in una delle cartucce del toner a colori scarseggia il toner. Sullo schermo del computer compare la finestra del programma SmartPanel, la quale indica in quale cartuccia di colore manca toner. Inoltre, se si utilizza il modello CLP-600N, sul display potrebbe comparire l'indicazione "Pronta Toner [colore] scarso".

La stampante è in grado di continuare a stampare utilizzando la cartuccia del toner corrente finché sul computer non appare la finestra del programma SmartPanel che invita a sostituire la cartuccia, oppure il messaggio compare sul pannello di controllo (solo CLP-600N).

Si può migliorare temporaneamente la qualità di stampa ridistribuendo il toner. Quando appare il messaggio "Toner [Colore]", la stampante smette di stampare finché non viene inserita una nuova cartuccia di toner nella stampante.

Per ridistribuire il toner:

- 1 Servendosi della maniglia, aprire completamente lo sportello di accesso.

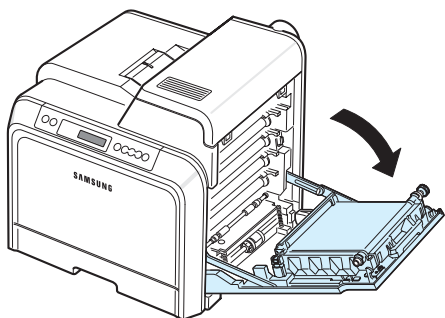

**ATTENZIONE:**

- Non toccare con le mani la superficie verde, il tamburo fotoconduttore organico, sul lato anteriore della cartuccia del toner, né qualsiasi altra superficie. Per evitare di toccare quest'area, afferrare ciascuna cartuccia per la maniglia.
- Fare attenzione a non graffiare la superficie della cinghia di trasferimento della carta.
- Se si lascia aperto lo sportello di accesso per alcuni minuti, il tamburo fotoconduttore organico potrebbe restare esposto alla luce. Questo potrebbe danneggiare il tamburo. Chiudere lo sportello di accesso qualora fosse necessario interrompere l'installazione per un qualsiasi motivo.

- 2 Afferrare le maniglie della cartuccia del toner e tirare per rimuovere la cartuccia dalla stampante.

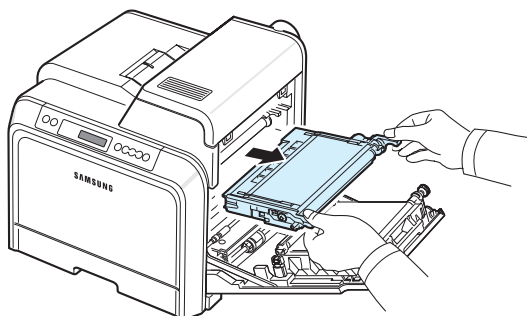

- 3 Tenendo entrambe le maniglie della cartuccia del toner, scuoterla delicatamente da un lato all'altro per ridistribuire il toner.

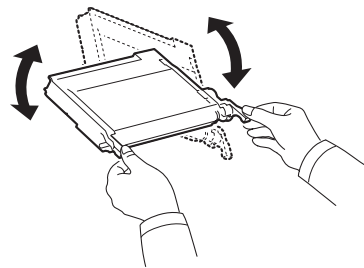

**NOTA:** se ci si sporca i vestiti di toner, pulirli con un panno asciutto e lavarli in acqua fredda. L'acqua calda fissa il toner nei tessuti.

- 4 Reinserire la cartuccia del toner nella stampante.

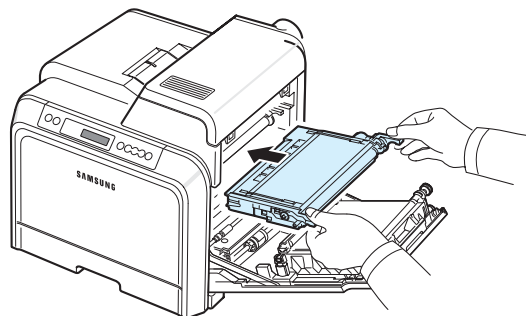

- 5 Chiudere lo sportello di accesso. Assicurarsi che lo sportello sia agganciato saldamente.

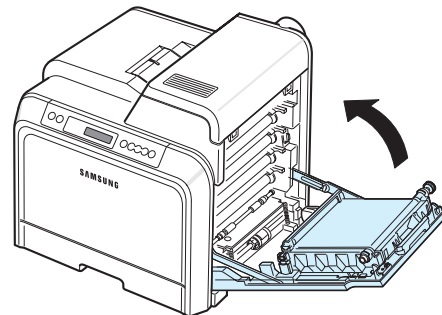

**ATTENZIONE:** se lo sportello di accesso non è completamente chiuso, la stampante non funziona.

## Sostituzione delle cartucce del toner

La stampante utilizza quattro colori e per ciascuno di essi ha un'apposita cartuccia del toner: giallo (Y), magenta (M), ciano (C) e nero (K).

Quando sul pannello di controllo si accendono i LED delle cartucce del toner ( ), indicando ciascuna singola cartuccia in base al relativo colore, la stampante smette di stampare. Inoltre, se si utilizza il modello CLP-600N, il display del pannello di controllo visualizza il messaggio di errore "Toner [colore] esaurito". A questo punto, sostituire la cartuccia del toner. Quando appare il messaggio "Toner [Colore] esaurito", la stampante smette di stampare finché non verrà inserita una nuova cartuccia.

Per sostituire la cartuccia del toner.

- 1 Spegnere la stampante e attendere alcuni minuti per farla raffreddare.
- 2 Servendosi della maniglia, aprire completamente lo sportello di accesso.

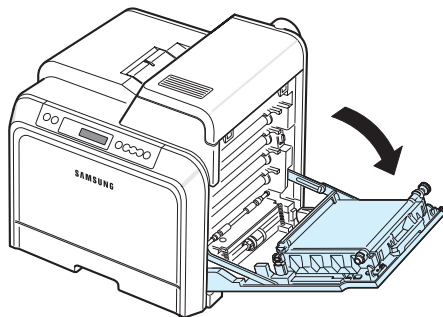

### ATTENZIONE:

- Non toccare con le mani la superficie verde, il tamburo fotoconduttore organico, sul lato anteriore di ciascuna cartuccia del toner, né qualsiasi altra superficie. Per evitare di toccare quest'area, afferrare ciascuna cartuccia per la maniglia.
- Fare attenzione a non graffiare la superficie della cinghia di trasferimento della carta.
- Se si lascia aperto lo sportello di accesso per alcuni minuti, il tamburo fotoconduttore organico potrebbe restare esposto alla luce. Questo potrebbe danneggiare il tamburo. Chiudere lo sportello di accesso qualora fosse necessario interrompere l'installazione per un qualsiasi motivo.

- 3 Afferrare le maniglie della cartuccia del toner vuota e tirare per rimuovere la cartuccia dalla stampante.

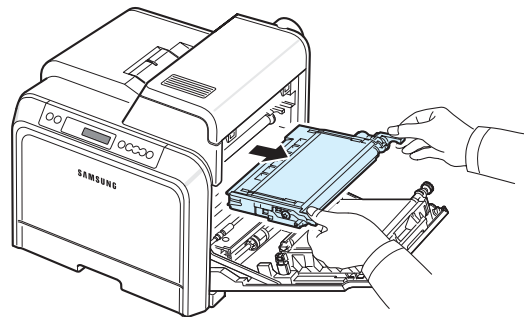

- 4 Estrarre dall'imballaggio una nuova cartuccia del toner.

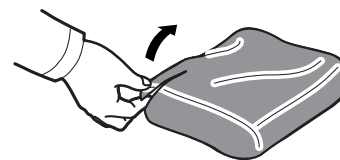

### ATTENZIONE:

- Per aprire l'imballaggio della cartuccia del toner, non usare oggetti appuntiti, come coltelli o forbici. Si potrebbe danneggiare la superficie della cartuccia del toner.
- Per evitare danni alla cartuccia del toner, non esporla alla luce per più di qualche minuto. Se necessario, coprirla con un pezzo di carta.

- 5 Tenendo entrambe le maniglie della cartuccia del toner, scuoterla uniformemente da una parte all'altra per distribuire il toner.

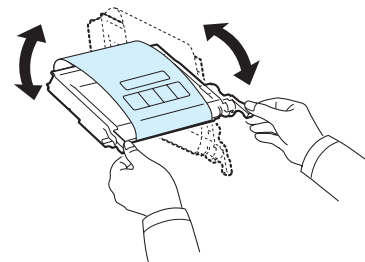

- 6 Collocare la cartuccia del toner su una superficie piana, come mostrato, e togliere la carta che la ricopre rimuovendo il nastro.

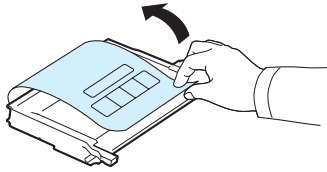

**NOTA:** se ci si sporca i vestiti di toner, pulirli con un panno asciutto e lavarli in acqua fredda. L'acqua calda fissa il toner nei tessuti.

- 7 Assicurarsi che il colore della cartuccia del toner corrisponda all'alloggiamento del colore, quindi afferrare le maniglie della cartuccia. Inserire la cartuccia finché non scatta in posizione.

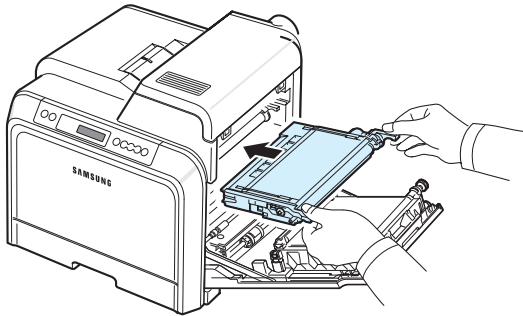

- 8 Chiudere lo sportello di accesso. Assicurarsi che lo sportello sia agganciato saldamente, quindi accendere la stampante.

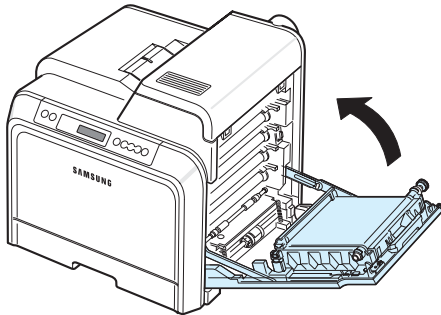

**ATTENZIONE:** se lo sportello di accesso non è completamente chiuso, la stampante non funziona.

## Sostituzione della cinghia di trasferimento della carta

La durata della cinghia di trasferimento della carta è di circa 35.000 pagine in bianco e nero e a colori. Quando il ciclo di durata della cinghia di trasferimento è giunto al termine, la stampante smette di stampare finché nella stampante non viene inserita una nuova cinghia di trasferimento. Viene visualizzata la finestra del programma SmartPanel, a indicare che è necessario sostituire la cinghia di trasferimento. Inoltre, se si utilizza il modello CLP-600N, il display del pannello di controllo visualizza il messaggio di errore "Sostituire cinghia trasfer.". A questo punto, sostituire la cinghia di trasferimento della carta.

**NOTA:** La durata della cinghia di trasferimento potrebbe variare a seconda dell'ambiente operativo, dell'intervallo di stampa, del tipo di supporto e delle dimensioni del supporto.

Per sostituire la cinghia di trasferimento della carta:

- 1 Spegnerne la stampante e attendere alcuni minuti per farla raffreddare.
- 2 Servendosi della maniglia, aprire completamente lo sportello di accesso.

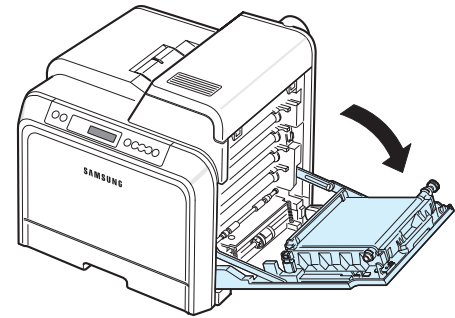

### ATTENZIONE:

- Non toccare con le mani la superficie verde, il tamburo fotoconduttore organico, sul lato anteriore di ciascuna cartuccia del toner, né qualsiasi altra superficie. Per evitare di toccare quest'area, afferrare ciascuna cartuccia per la maniglia.
- Se si lascia aperto lo sportello di accesso per alcuni minuti, il tamburo fotoconduttore organico potrebbe restare esposto alla luce. Questo potrebbe danneggiare il tamburo. Chiudere lo sportello di accesso qualora fosse necessario interrompere l'installazione per un qualsiasi motivo.

- 3 Individuare il pulsante di sgancio verde sul lato interno dello sportello di accesso (vicino al lato sinistro della cinghia di trasferimento della carta). Premere il pulsante per rilasciare la cinghia di trasferimento della carta. Afferrare la maniglia della cinghia di trasferimento della carta, sollevarla ed estrarla dalla stampante.

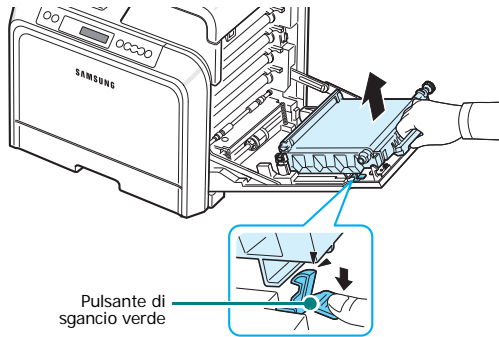

- 4 Estrarre dall'imballaggio una nuova cinghia di trasferimento della carta.

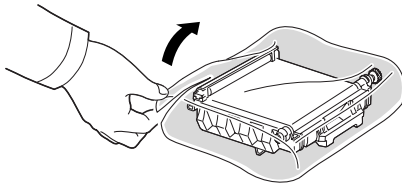

- 5 Rimuovere il nastro per togliere la carta che copre la cinghia di trasferimento della carta.



**ATTENZIONE:**

- Per aprire l'imballaggio della cinghia di trasferimento della carta, non usare oggetti appuntiti, come coltelli o forbici. Si potrebbe danneggiare la superficie della cinghia di trasferimento della carta.
- Fare attenzione a non graffiare la superficie della cinghia di trasferimento della carta.

- 6 Afferrando la maniglia sulla nuova cinghia di trasferimento della carta, allinearla con gli alloggiamenti all'interno dello sportello di accesso.

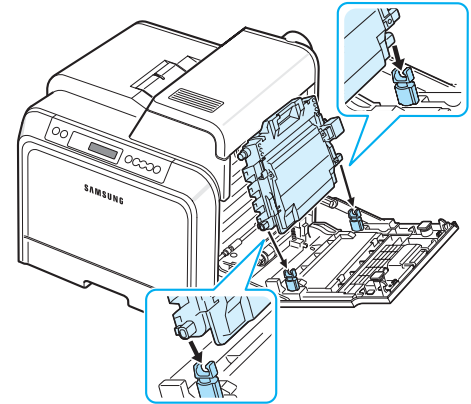

- 7 Spingerla in basso finché non scatta in posizione. Abbassare quindi la cinghia di trasferimento della carta finché non è parallela rispetto allo sportello di accesso e saldamente inserita. Il pulsante di sgancio verde blocca automaticamente la cinghia di trasferimento della carta.

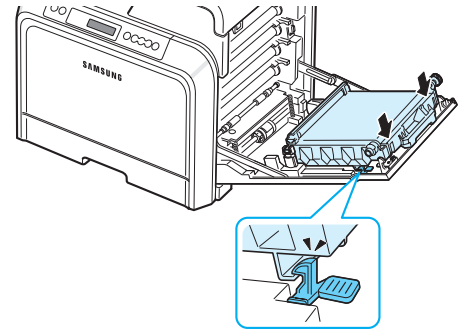

- 8 Chiudere saldamente lo sportello di accesso.

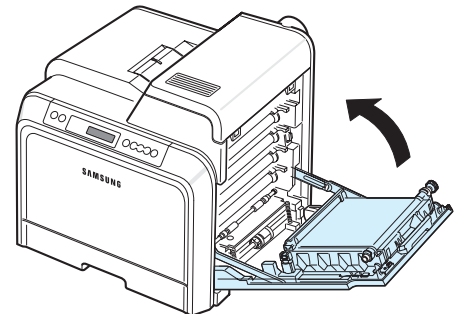





**ATTENZIONE:** se lo sportello di accesso non è completamente chiuso, la stampante non funziona.

9 Accendere la stampante.

## Sostituzione dell'unità fusore

La durata dell'unità fusore è di circa 50.000 pagine in bianco e nero e a colori. Quando l'unità fusore si è esaurita, la stampante smette di stampare finché al suo interno non viene inserita una nuova unità fusore.

Viene visualizzata la finestra del programma SmartPanel, a indicare che è necessario sostituire l'unità fusore. Inoltre, se si utilizza il modello CLP-600N, il display del pannello di controllo visualizza il messaggio di errore "Sostit. fusore". A questo punto, sostituire l'unità fusore.

**NOTA:** La durata dell'unità fusore potrebbe variare a seconda dell'ambiente operativo, dell'intervallo di stampa, del tipo di supporto e delle dimensioni del supporto.

Per sostituire l'unità fusore:

- 1 Spegnere la stampante e attendere alcuni minuti per farla raffreddare.
- 2 Servendosi della maniglia, aprire completamente lo sportello di accesso.

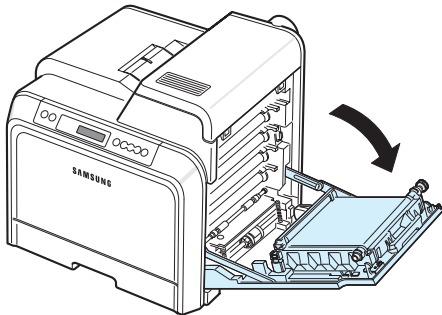

### ATTENZIONE:

- Non toccare con le mani la superficie verde, il tamburo fotoconduttore organico, sul lato anteriore di ciascuna cartuccia del toner, né qualsiasi altra superficie. Per evitare di toccare quest'area, afferrare ciascuna cartuccia per la maniglia.
- Fare attenzione a non graffiare la superficie della cinghia di trasferimento della carta.
- Se si lascia aperto lo sportello di accesso per alcuni minuti, il tamburo fotoconduttore organico potrebbe restare esposto alla luce. Questo potrebbe danneggiare il tamburo. Chiudere

lo sportello di accesso qualora fosse necessario interrompere l'installazione per un qualsiasi motivo.

3 Aprire il coperchio superiore.

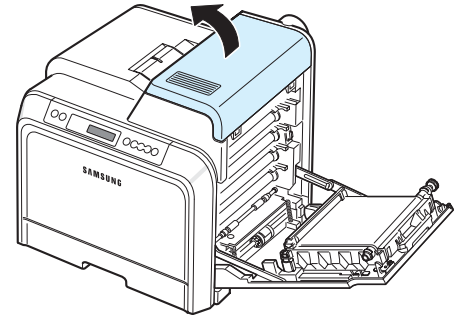

4 Servendosi di una monetina o di un cacciavite, rimuovere le due viti a entrambi i lati dell'unità fusore. Dopodiché, servendosi della maniglia, estrarre l'unità fusore.

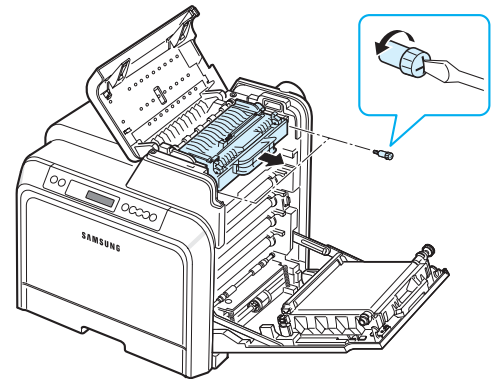

5 Rimuovere dall'imballaggio una nuova unità fusore e inserirla nella stampante.

6 Serrare le due viti.

7 Dopo essersi assicurati che lo sportello di accesso è aperto, chiudere il coperchio superiore. Assicurarsi che sia agganciato correttamente.

8 Chiudere saldamente lo sportello di accesso.



**ATTENZIONE:** se il coperchio superiore e lo sportello di accesso non sono completamente chiusi, la stampante non funziona.

9 Ricollegare il cavo di alimentazione e i cavi e quindi accendere la stampante.

## Pulizia della stampante

Durante il processo di stampa, all'interno della stampante possono accumularsi frammenti di carta, toner e polvere. Con il tempo, questo accumulo può provocare problemi di qualità di stampa come macchie o sbavature di toner. La stampante dispone di una modalità di pulizia in grado di risolvere ed evitare questi tipi di problemi.

## Pulizia delle parti esterne della stampante

Pulire il rivestimento esterno della stampante con un panno morbido e privo di lanugine. È possibile inumidire leggermente il panno con acqua, tuttavia fare attenzione che l'acqua non goccioli sulla stampante né filtri all'interno.



**ATTENZIONE:** le superfici della stampante, se pulite con prodotti contenenti grandi quantità di alcool, solvente o altre sostanze particolarmente aggressive, potrebbero scolorire o incrinarsi.

## Pulizia delle parti interne della stampante

**NOTA:** durante la pulizia dell'interno della stampante, fare attenzione a non toccare il rullo di trasferimento. Il sebo delle dita può causare problemi di qualità di stampa.

- 1 Spegnere la stampante e scollegare il cavo; attendere quindi alcuni minuti che la stampante si raffreddi.
- 2 Servendosi della maniglia, aprire completamente lo sportello di accesso.

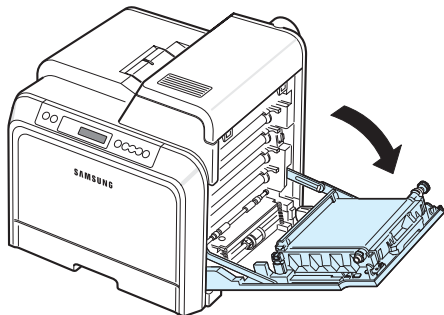

### ATTENZIONE:

- Non toccare con le mani la superficie verde, il tamburo fotoconduttore organico, sul lato anteriore di ciascuna cartuccia del toner, né qualsiasi altra superficie. Per evitare di toccare quest'area, afferrare ciascuna cartuccia per la maniglia.
- Fare attenzione a non graffiare la superficie della cinghia di trasferimento della carta.
- Se si lascia aperto lo sportello di accesso per alcuni minuti, il tamburo fotoconduttore organico potrebbe restare esposto alla luce. Questo potrebbe danneggiare il tamburo. Chiudere lo sportello di accesso qualora fosse necessario interrompere l'installazione per un qualsiasi motivo.

- 3 Afferrare le maniglie di ciascuna cartuccia del toner e tirare per rimuovere le cartucce dalla stampante. Posizionarle su una superficie piana e pulita.

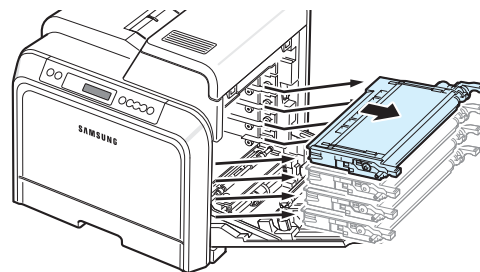

**ATTENZIONE:** per evitare danni alle cartucce del toner, non esporle alla luce per periodi di tempo prolungati. Se necessario, coprirle con carta per proteggerle.

- 4 Guardare all'interno della stampante. Rimuovere eventuale polvere, particelle di carta e toner versato con un panno umido, morbido e privo di lanugine, oppure con un piccolo aspirapolvere.

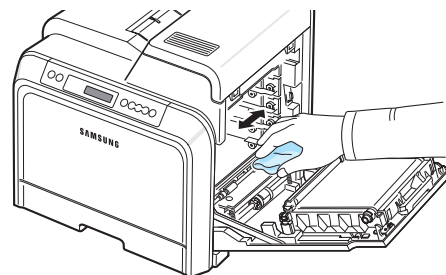

**NOTA:** dopo aver pulito, lasciare asciugare bene la stampante.

- 5 Guardare all'interno della stampante a destra, quindi individuare i colori delle cartucce del toner corrispondente ai colori degli alloggiamenti.

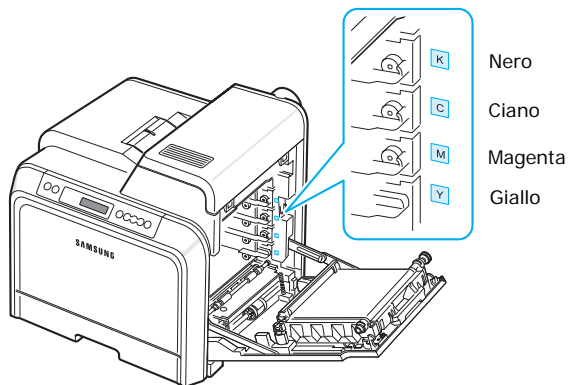

- 6 Afferrare le maniglie di ciascuna cartuccia del toner. Allineare le cartucce del toner con gli alloggiamenti all'interno della stampante e inserirle nelle posizioni corrispondenti nell'ordine seguente: giallo, magenta, ciano e nero, finché non scattano in sede.

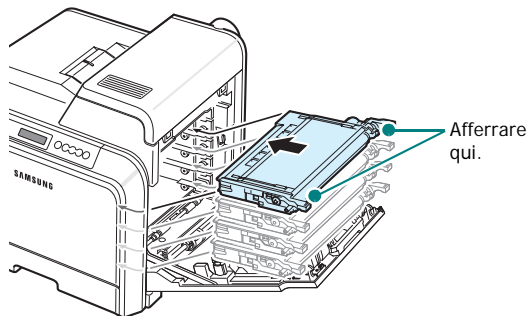

- 7 Chiudere lo sportello di accesso. Assicurarsi che lo sportello sia agganciato saldamente.

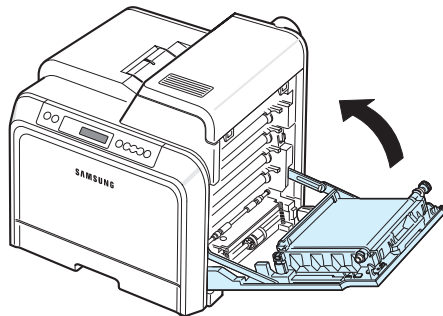

**ATTENZIONE:** se lo sportello di accesso non è completamente chiuso, la stampante non funziona.

- 8 Collegare il cavo di alimentazione e accendere la stampante.

## Gestione della stampante dal sito web *(solo CLP-600N)*

Tramite il sito web della stampante è possibile impostare l'apparecchio per l'invio di notifiche e-mail a un determinato indirizzo.

Per accedere al sito web della stampante:

- 1 Avviare un browser web, come Internet Explorer di Windows.
- 2 Immettere l'indirizzo IP della stampante ([http:// xxx.xxx.xxx.xxx](http://xxx.xxx.xxx.xxx)) nel campo dell'indirizzo e premere il tasto **Enter** o fare clic su **Vai**.

Si apre la pagina web incorporata della stampante.

## Impostazione della notifica e-mail

La funzione di notifica e-mail consente alla stampante di inviare avvertimenti o avvisi a un indirizzo specificato. È anche possibile inviare un ordine per il toner a un indirizzo specificato. Per inviare questi messaggi è necessario usare un server SMTP.

Per impostare la funzione di notifica e-mail:

- 1 Nella pagina web della stampante, fare clic su **Impostazioni apparecchio**.
- 2 Fare clic su **Impostazione notifica e-mail**.
- 3 Immettere i dati nelle caselle appropriate.

È possibile impostare le informazioni sul server, sull'elenco di destinatari e sulle condizioni e sul sistema di ordinazione del toner. Per ulteriori dettagli su ciascuna impostazione, vedere le sezioni seguenti.

### Informazioni sul server

Configurare le impostazioni affinché la stampante invii un'e-mail attraverso il server SMTP.

È possibile configurare i seguenti elementi:

- **Indirizzo IP o nome host:** selezionare l'indirizzo IP o il nome dell'host. Se si seleziona il nome dell'host è necessario immettere l'impostazione DNS in TCP/IP nella scheda **Impostazioni di rete**.
- **Server e porta SMTP:** immettere il nome del server SMTP e il numero di porta.
- **SMTP richiede l'autenticazione:** controllare se è necessario autenticare il server SMTP.
- **Login server SMTP:** immettere il nome di login.

- **Password server SMTP:** immettere la password di login.
- **Timeout collegamento server SMTP:** consente di impostare l'intervallo di tempo (da 30 a 120 secondi) durante il quale la stampante tenta di inviare un'e-mail dal server SMTP all'indirizzo e-mail specificato.
- **Indirizzo mittente:** quando la stampante genera l'e-mail, se necessario, è possibile fare in modo che il messaggio di risposta venga inviato a un indirizzo e-mail particolare. Qui è possibile immettere l'indirizzo e-mail al quale si desidera vengano inviate le risposte.

### Elenco dei destinatari e condizioni

Configurare le opzioni e-mail per la stampante.

È possibile configurare i seguenti elementi:

- **Indirizzo e-mail SysAdmin:** immettere l'indirizzo e-mail dell'amministratore di sistema.
- **Indirizzo e-mail utente chiave:** immettere l'indirizzo e-mail al quale la stampante dovrebbe inviare le notifiche e-mail.
- **Indirizzo e-mail servizio:** immettere l'indirizzo e-mail del centro servizi o del rappresentante dell'assistenza tecnica.
- **Avviso esaurimento parti di consumo:** consente di stabilire a chi la stampante deve inviare un messaggio di avviso quando resta circa il 10% di un materiale di consumo.
- **Analisi impostazione parti di consumo e stampante:** consente di stabilire a chi la stampante invierà il messaggio di stato ogni volta che vengono stampate 1.000 pagine.
- **Cronologia:** consente di stabilire a chi la stampante invierà un elenco cronologico delle date in cui i materiali di consumo vanno sostituiti e un elenco dei messaggi di errore.
- **Avviso:** consente di stabilire a chi la stampante invierà i messaggi di errore recenti.
- **Seleziona notifiche:** consente di stabilire se ricevere o meno ciascuna notifica.

### Sistema di ordinazione del toner

Il sistema di ordinazione del toner consente alla stampante, quando rileva che una cartuccia del toner è quasi vuota, di inviare un'ordinazione all'indirizzo specificato.

Configurare le impostazioni per attivare il sistema di ordinazione del toner.

È possibile configurare i seguenti elementi:

- **Attiva:** selezionare se la stampante invia o meno un'e-mail quando il toner inizia a scarseggiare.
- **Numero telefono:** immettere il numero di telefono del rivenditore di prodotti Samsung.
- **URL:** immettere l'URL del rivenditore di prodotti Samsung.

## Configurazione della scheda Informazioni contatto

Selezionare la scheda **Supporto** per visualizzare e immettere alcune informazioni nella sezione **Informazioni contatto**.

- **Nome:** immettere il nome del mittente dell'e-mail, come l'indicazione del nome o dell'ufficio dell'azienda.
- **Numero telefono:** immettere un numero di telefono da registrare in qualsiasi messaggio di notifica e-mail.
- **Ubicazione:** immettere le informazioni sull'ubicazione da registrare in qualsiasi messaggio di notifica e-mail.
- **Indirizzo:** immettere l'indirizzo e-mail del mittente.

---

**NOTA:** è possibile che un firewall presente nella rete impedisca la trasmissione dell'e-mail.

---

# 7 Soluzione dei problemi

In questo capitolo vengono fornite informazioni utili sulle procedure da seguire quando si rileva un errore durante l'uso della stampante.

Questo capitolo tratta i seguenti argomenti:

- **Elenco per la risoluzione dei problemi**
- **Risoluzione dei problemi generali di stampa**
- **Rimozione della carta inceppata**
- **Risoluzione dei problemi di qualità della stampa**
- **I messaggi del display**
- **Problemi comuni in Windows**
- **Problemi comuni in Macintosh**
- **Problemi comuni in Linux**

## Elenco per la risoluzione dei problemi

Se la stampante non funziona correttamente, eseguire i seguenti controlli. Se la stampante non supera un controllo, seguire i suggerimenti corrispondenti per la risoluzione del problema.

| Stato  | Azione   |
|--|--|
| Assicurarsi che il pulsante <b>On Line/Continue</b> sul pannello di controllo sia verde e che l'indicazione "Pronta" sia visualizzata nella finestra del programma SmartPanel o sul display del pannello di controllo (solo CLP-600N). | <ul style="list-style-type: none"><li>• Se la luce del pulsante è spenta, controllare il collegamento del cavo di alimentazione. Controllare l'interruttore di alimentazione. Controllare l'alimentazione collegando il cavo di alimentazione in un'altra presa di corrente.</li><li>• Se la luce del pulsante è rossa, controllare il messaggio del display e passare a "I messaggi del display" a pagina 7.15.</li></ul>   |
| Stampare una pagina di configurazione per verificare che l'alimentazione della carta funzioni correttamente. Vedere 2.7.   | <ul style="list-style-type: none"><li>• Se non viene stampata la pagina di configurazione, controllare la carta nel vassoio della carta.</li><li>• Se la carta si inceppa nella stampante, vedere "Rimozione della carta inceppata" a pagina 7.4.</li><li>• Se sul display viene visualizzato un messaggio di errore, andare a "I messaggi del display" a pagina 7.15.</li></ul>   |
| Controllare la pagina di configurazione e verificare che sia stampata correttamente.   | Se c'è un problema di qualità di stampa, andare a "Risoluzione dei problemi di qualità della stampa" a pagina 7.12.  |
| Stampare un breve documento da un'applicazione software per verificare che il computer e la stampante siano collegati e che comunichino correttamente.   | <ul style="list-style-type: none"><li>• Se la pagina non viene stampata, controllare il collegamento fra la stampante e il computer.</li><li>• Controllare la coda o lo spooler di stampa per verificare che la stampante non sia in pausa.</li><li>• Controllare l'applicazione software per assicurarsi di utilizzare il driver della stampante e la porta di comunicazione corretti. Se la pagina si blocca durante la stampa, vedere "Risoluzione dei problemi generali di stampa" a pagina 7.2.</li></ul> |
| Se completando le verifiche non si riesce a risolvere il problema della stampante, vedere le seguenti sezioni per la risoluzione dei problemi.   | <ul style="list-style-type: none"><li>• Vedere "Risoluzione dei problemi generali di stampa" a pagina 7.2.</li><li>• Vedere "I messaggi del display" a pagina 7.15.</li><li>• Vedere "Problemi comuni in Windows" a pagina 7.17.</li><li>• Vedere "Problemi comuni in Macintosh" a pagina 7.17.</li><li>• Vedere "Problemi comuni in Linux" a pagina 7.18.</li></ul>   |

# Risoluzione dei problemi generali di stampa

Per i problemi di utilizzo della stampante, vedere la tabella delle soluzioni suggerite.

| Problema                 | Causa possibile  | Soluzione   |
|--------------------------|--|---|
| La stampante non stampa. | La stampante non è alimentata.   | Controllare i collegamenti del cavo di alimentazione. Verificare la presa e l'alimentazione.  |
|                          | La stampante non è selezionata come stampante predefinita.   | Selezionare <b>Samsung CLP-600 Series</b> come stampante predefinita.   |
|                          | Effettuare i seguenti controlli nella stampante:   | Dopo aver individuato il problema, risolverlo. Se si verifica un errore di sistema della stampante, contattare il servizio di assistenza.   |
|                          | <ul style="list-style-type: none"> <li>Il coperchio della stampante non è chiuso.</li> <li>La carta è inceppata.</li> <li>Non è caricata carta.</li> <li>La cartuccia del toner non è installata.</li> </ul> | <ul style="list-style-type: none"> <li>Chiudere il coperchio della stampante.</li> <li>Rimuovere la carta inceppata. Vedere 7.4.</li> <li>Caricare la carta. Vedere 2.4.</li> <li>Installare la cartuccia del toner. Vedere 2.2.</li> </ul>                           |
|                          | La stampante potrebbe essere in modalità di alimentazione manuale e la carta potrebbe essersi esaurita.  | Controllare il messaggio sulla finestra del programma SmartPanel o sul display del pannello di controllo ( <i>solo CLP-600N</i> ), aggiungere carta al vassoio multifunzione e premere il pulsante <b>On Line/Continue</b> sul pannello di controllo della stampante. |
|                          | Il cavo fra il computer e la stampante non è collegato correttamente.  | Scollegare il cavo della stampante e ricollegarlo.  |
|                          | Il cavo fra il computer e la stampante è difettoso.  | Se possibile, collegare il cavo a un altro computer che funzioni correttamente e cercare di stampare un documento. È anche possibile provare a utilizzare un altro cavo della stampante.  |
|                          | L'impostazione della porta non è corretta.   | Controllare le impostazioni della stampante di Windows per assicurarsi che il lavoro di stampa venga inviato alla porta corretta. Se il computer dispone di più di una porta, assicurarsi che la stampante sia collegata a quella corretta.                           |

| Problema   | Causa possibile  | Soluzione  |
|--|--|--|
| La stampante non stampa. (continua)  | La stampante potrebbe essere configurata in modo non corretto.   | Controllare le proprietà della stampante per verificare che tutte le impostazioni di stampa siano corrette.  |
|  | Il driver della stampante potrebbe essere installato in modo non corretto.                                   | Reinstallare il driver della stampante; vedere la <b>sezione Software</b> . Provare a stampare una pagina di configurazione.   |
|  | La stampante non funziona correttamente.   | Controllare il messaggio visualizzato sul pannello di controllo per stabilire se la stampante indica un errore di sistema.   |
| La stampante seleziona i materiali di stampa dalla fonte di alimentazione sbagliata. | La selezione dell'alimentazione nella finestra delle proprietà della stampante potrebbe non essere corretta. | Per molte applicazioni software, la selezione dell'alimentazione si effettua dalla scheda <b>Carta</b> nella finestra delle proprietà della stampante. Selezionare l'alimentazione corretta. Per ulteriori dettagli, vedere la <b>sezione Software</b> . |
| I fogli non vengono alimentati nella stampante.                                      | La carta non è stata caricata correttamente.   | Rimuovere la carta dal vassoio e ricaricarla correttamente. Controllare che le guide di regolazione del formato della carta siano impostate correttamente.   |
|  | C'è troppa carta nel vassoio della carta.  | Rimuovere dal vassoio i fogli in eccesso.  |
|  | La carta è troppo spessa.  | Usare solo carta che soddisfi le specifiche della stampante.   |

| Problema                                    | Causa possibile  | Soluzione   |
|---|--|---|
| Il lavoro di stampa è eccessivamente lento. | Il lavoro di stampa potrebbe essere molto complesso.   | Ridurre la complessità della(e) pagina(e) o modificare le impostazioni della qualità di stampa. Regolare le impostazioni della qualità di stampa, come la riduzione della risoluzione. Se la risoluzione è stata impostata su <b>Migliore</b> , impostarla su <b>Normale</b> o <b>Bozza</b> . Vedere la <b>sezione Software</b> .<br>Per migliorare la velocità di stampa, modificare l'impostazione della porta specificando la porta USB o di rete.<br>La stampante stampa la carta formato A4 a 20 ppm e quella formato Lettera a 21 ppm (pagine al minuto). |
|   | Se si utilizza Windows 98SE/Me, è possibile che l'opzione Imposta spooler sia impostata in modo scorretto. | Dal menu <b>Start</b> , scegliere <b>Impostazioni</b> e quindi <b>Stampanti</b> . Fare clic con il pulsante destro del mouse sull'icona della stampante <b>Samsung CLP-600 Series</b> , selezionare <b>Proprietà</b> , fare clic sulla scheda <b>Dettagli</b> e quindi scegliere il pulsante <b>Imposta spooler</b> . Selezionare l'impostazione di spooling desiderata.  |
| Metà della pagina rimane vuota.             | L'orientamento della pagina potrebbe non essere corretto.  | Modificare l'orientamento della pagina nell'applicazione. Per ulteriori dettagli, vedere la <b>sezione Software</b> .   |
|   | Il formato della carta e le impostazioni relative al formato della carta non corrispondono.                | Assicurarsi che il formato della carta nelle impostazioni del driver della stampante corrisponda a quello nel vassoio.<br>Oppure, assicurarsi che il formato della carta specificato nelle impostazioni del driver della stampante corrisponda alla carta selezionata nelle impostazioni dell'applicazione utilizzata.  |

| Problema  | Causa possibile   | Soluzione   |
|---|---|---|
| La carta continua a incepparsi.   | C'è troppa carta nel vassoio della carta.                                       | Rimuovere dal vassoio i fogli in eccesso.<br>Se si stampa su materiali speciali, utilizzare il vassoio multifunzione.<br>Controllare che le guide di regolazione del formato della carta siano impostate correttamente.   |
|   | Viene utilizzato un tipo di carta non corretto.                                 | Usare solo carta che soddisfi le specifiche della stampante.<br>Se si stampa su materiali speciali, utilizzare il vassoio multifunzione.  |
|   | Potrebbero esservi dei residui all'interno della stampante.                     | Aprire lo sportello di accesso e rimuovere i residui.   |
| La stampante stampa, ma il testo è sbagliato, incomprensibile o incompleto. | Il cavo della stampante è allentato o difettoso.                                | Scollare e ricollegare il cavo della stampante. Provare a stampare un lavoro già stampato con successo. Se possibile, collegare il cavo e la stampante a un altro computer e stampare un lavoro del cui funzionamento si è certi. Provare a utilizzare un nuovo cavo della stampante. |
|   | È stato selezionato il driver della stampante sbagliato.                        | Controllare il menu dell'applicazione di selezione della stampante per assicurarsi di avere selezionato la stampante corretta.  |
|   | L'applicazione software non funziona correttamente.                             | Provare a stampare un lavoro da un'altra applicazione.  |
|   | Il sistema operativo non funziona correttamente.                                | Uscire da Windows e riavviare il computer. Spegnerlo e riaccenderlo la stampante.   |
| Le pagine vengono stampate, ma sono vuote.                                  | La cartuccia del toner è difettosa o il toner è esaurito.                       | Ridistribuire il toner. Se necessario, vedere pagina 6.2.<br>Se necessario, sostituire la cartuccia del toner.  |
|   | Il file potrebbe contenere pagine vuote.  | Controllare il file per assicurarsi che non contenga pagine vuote.  |
|   | Alcuni componenti, come il controller o la scheda, potrebbero essere difettosi. | Contattare il servizio di assistenza.   |

| Problema  | Causa possibile  | Soluzione  |
|---|--|--|
| Quando si utilizza Windows 98SE, le illustrazioni vengono stampate in modo errato da Adobe Illustrator. | L'impostazione nell'applicazione è sbagliata.              | Selezionare <b>Scarica come immagine bit</b> nella finestra <b>Opzioni avanzate</b> delle proprietà grafiche. Ristampare il documento. |
| La qualità di stampa delle fotografie non è buona. Le immagini non sono ben definite.                   | La risoluzione è impostata su <b>Normale o Bozza</b> .     | Cambiare la risoluzione impostandola su <b>Migliore</b> e quindi provare a stampare di nuovo.  |
|   | La risoluzione della fotografia è molto bassa.             | Se si aumenta il formato della fotografia nell'applicazione, la risoluzione si riduce. Ridurre le dimensioni della fotografia.         |
| La stampante emana uno strano odore durante l'uso iniziale.   | L'olio utilizzato per proteggere il fusore sta evaporando. | Dopo aver stampato circa 100 pagine a colori l'odore scomparirà. Si tratta di un problema temporaneo.                                  |

## Rimozione della carta inceppata

**NOTA:** quando si rimuove la carta inceppata nella stampante, se possibile, estrarre la carta nella direzione in cui normalmente essa si sposta, per evitare di danneggiare i componenti interni. Tirare sempre con decisione e in modo uniforme, senza scuotere la carta. Se la carta si strappa, assicurarsi che tutti i frammenti vengano rimossi, altrimenti l'inceppamento si verificherà di nuovo.

Quando si verifica un inceppamento della carta, si accende una spia nell'ubicazione corrispondente della mappa di stato del pannello di controllo. Se si utilizza il modello CLP-600N, il display del pannello di controllo indica dove si è verificato l'inceppamento. Per individuare la carta inceppata e rimuoverla, consultare la tabella seguente.

| LED sulla mappa di stato  | Messaggio (solo CLP-600N)    | Posizione dell'inceppamento            | Andare a   |
|---|------------------------------|--|------------|
|   | Inc0 in vass. 1              | Nell'area di alimentazione della carta | pagina 7.5 |
|   | Inc0 in vass. MF             | Nel vassoio multifunzione              | pagina 7.6 |
|   | Inceppamento nella stampante | All'interno della stampante            | pagina 7.6 |
|   | Inceppamento in area uscita  | Nell'area di uscita della carta        | pagina 7.7 |
|  | Inc0 in vass. 2              | Nel vassoio 2 opzionale                | pagina 7.9 |

Per riprendere a stampare dopo aver rimosso la carta inceppata è necessario aprire e chiudere lo sportello di accesso.



## Nell'area di alimentazione della carta

Se la carta è inceppata nell'area di alimentazione, si accende una spia nella posizione corrispondente alla mappa di stato. Se si utilizza il modello CLP-600N, sul display compare anche l'indicazione "Inc0 in vass.1".

- 1 Servendosi della maniglia, aprire completamente lo sportello di accesso.

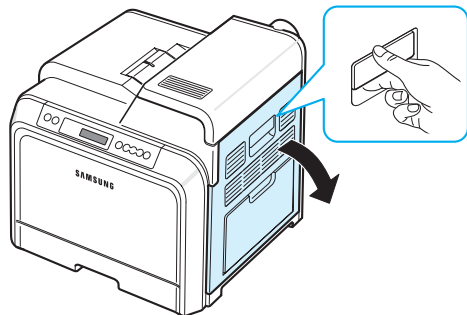

- 2 Rimuovere con cura la carta tirando nella direzione indicata qui di seguito. Andare al punto 6.

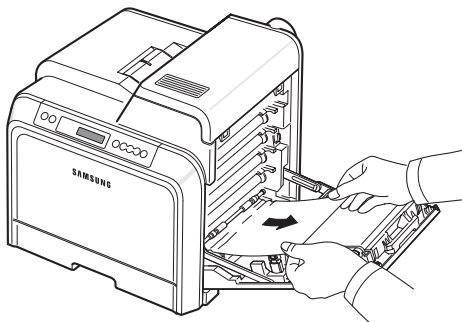

Se non si riesce a trovare la carta inceppata oppure se si avverte una certa resistenza nel rimuoverla, smettere di tirarla e andare al punto 3.



### ATTENZIONE:

- Non toccare con le mani la superficie verde, il tamburo fotoconduttore organico, sul lato anteriore di ciascuna cartuccia del toner, né qualsiasi altra superficie. Per evitare di toccare quest'area, afferrare ciascuna cartuccia per la maniglia.
- Fare attenzione a non graffiare la superficie della cinghia di trasferimento della carta.
- Se si lascia aperto lo sportello di accesso per alcuni minuti, il tamburo fotoconduttore organico potrebbe restare esposto alla luce. Questo potrebbe danneggiare il tamburo. Chiudere lo sportello di accesso qualora fosse necessario interrompere l'installazione per un qualsiasi motivo.

- 3 Aprire il vassoio. Dopo averlo tirato ed estratto, sollevare leggermente la parte anteriore del vassoio per sganciarlo dalla stampante.

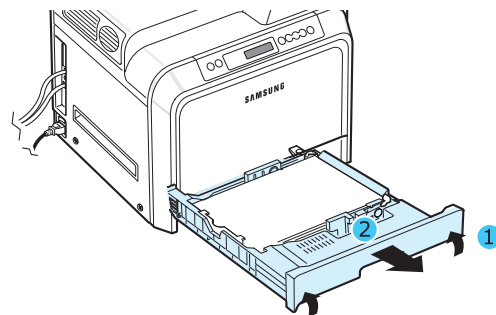

- 4 Rimuovere la carta inceppata tirandola ed estraendola con cura come indicato di seguito.

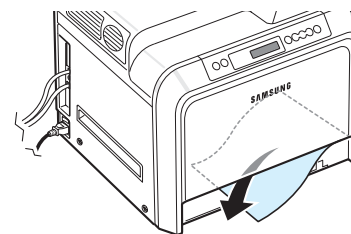

- 5 Per sostituire il vassoio, abbassare il bordo posteriore, allinearlo con l'alloggiamento ed inserirlo nella stampante.

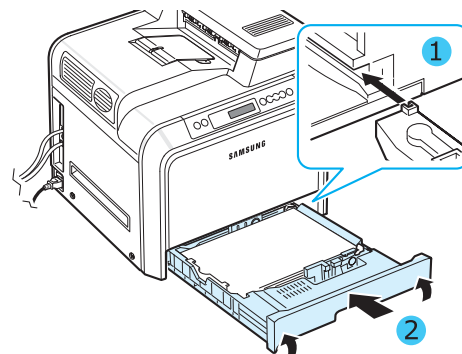

- 6 Dopo aver rimosso la carta inceppata, verificare se vi sono fogli inceppati in altre parti della stampante.

- 7 Chiudere saldamente lo sportello di accesso. La stampante riprende a stampare.



**ATTENZIONE:** se lo sportello di accesso non è completamente chiuso, la stampante non funziona.

## Nel vassoio multifunzione

Quando si stampa con il vassoio multifunzione e la stampante rileva che non è inserita carta oppure che la carta è stata caricata in modo errato, si accende una spia nella posizione corrente sulla mappa di stato. Se si utilizza il modello CLP-600N, sul display compare anche l'indicazione "Inc0 in vass. MF".

- 1 Se la carta non viene prelevata correttamente, servirsi della maniglia per aprire completamente lo sportello di accesso.

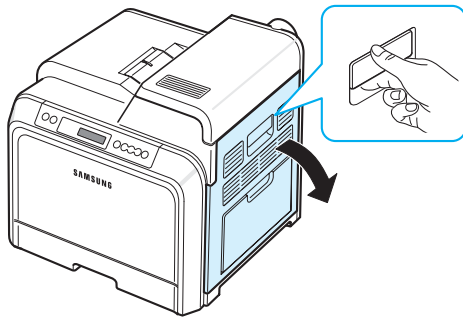

- 2 Rimuovere la carta inceppata tirandola nella direzione indicata. Per evitare di strappare la carta, estrarla delicatamente e lentamente.

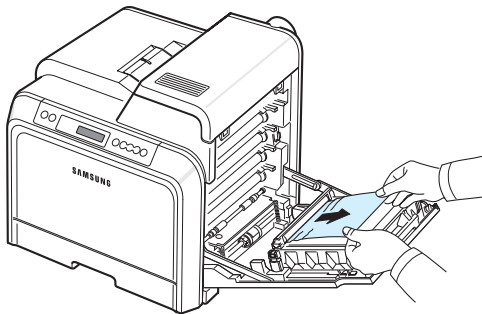

### ATTENZIONE:

- Non toccare con le mani la superficie verde, il tamburo fotoconduttore organico, sul lato anteriore di ciascuna cartuccia del toner, né qualsiasi altra superficie. Per evitare di toccare quest'area, afferrare ciascuna cartuccia per la maniglia.
- Fare attenzione a non graffiare la superficie della cinghia di trasferimento della carta.
- Se si lascia aperto lo sportello di accesso per alcuni minuti, il tamburo fotoconduttore organico potrebbe restare esposto alla luce. Questo potrebbe danneggiare il tamburo. Chiudere lo sportello di accesso qualora fosse necessario interrompere l'installazione per un qualsiasi motivo.

- 3 Chiudere saldamente lo sportello di accesso. La stampante riprende a stampare.



**ATTENZIONE:** se lo sportello di accesso non è completamente chiuso, la stampante non funziona.

## All'interno della stampante

Se la carta è inceppata all'interno della stampante, si accende una spia nella posizione corrispondente alla mappa di stato. Se si utilizza il modello CLP-600N, sul display compare anche l'indicazione "Inceppamento nella stampante".

- 1 Servendosi della maniglia, aprire completamente lo sportello di accesso.

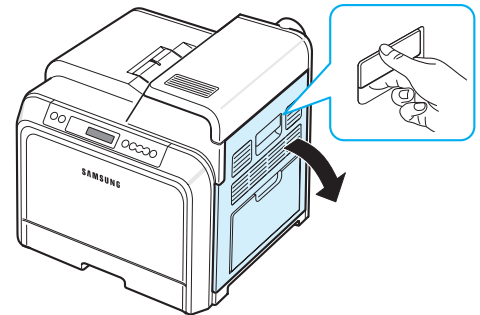

- 2 Aprire il coperchio superiore.

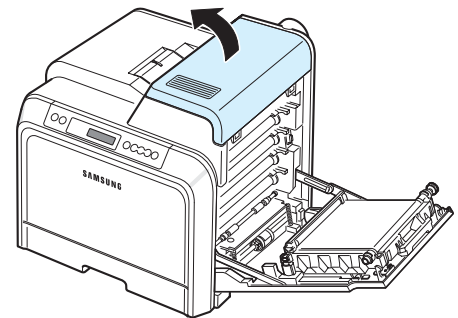

- 3 Spingere le levette verso l'alto.

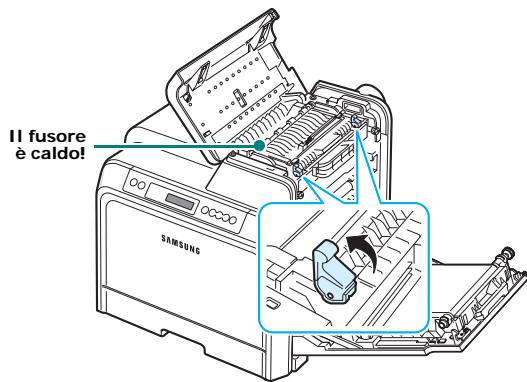

- 4 Aprire il coperchio interno mediante l'apposita maniglia ed estrarre con cura dalla stampante la carta inceppata.

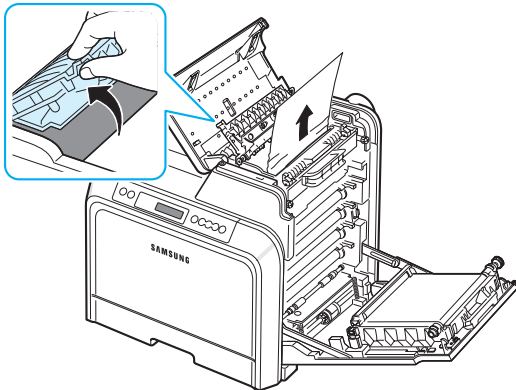

- 5 Chiudere il coperchio interno e abbassare le levette.



**ATTENZIONE:**

- Non toccare il fuso all'interno del coperchio interno. È caldo e potrebbe causare bruciature! La temperatura operativa del fuso è di 180 °C. Fare attenzione nel rimuovere la carta dalla stampante.
- Non toccare con le mani la superficie verde, il tamburo fotoconduttore organico, sul lato anteriore di ciascuna cartuccia del toner, né qualsiasi altra superficie. Per evitare di toccare quest'area, afferrare ciascuna cartuccia per la maniglia.
- Fare attenzione a non graffiare la superficie della cinghia di trasferimento della carta.
- Se si lascia aperto lo sportello di accesso per alcuni minuti, il tamburo fotoconduttore organico potrebbe restare esposto alla luce. Questo potrebbe danneggiare il tamburo. Chiudere lo sportello di accesso qualora fosse necessario interrompere l'installazione per un qualsiasi motivo.

- 6 Dopo aver rimosso la carta inceppata, verificare se vi sono fogli inceppati in altre parti della stampante.

- 7 Dopo essersi assicurati che lo sportello di accesso è aperto, chiudere il coperchio superiore. Assicurarsi che sia agganciato correttamente.

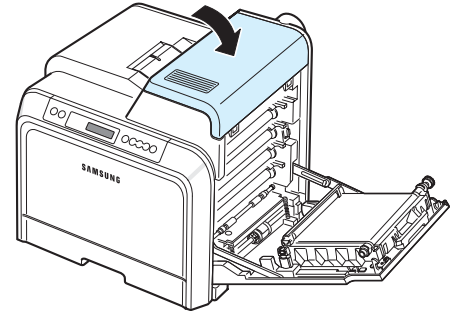

- 8 Chiudere saldamente lo sportello di accesso. La stampante riprende a stampare.



**ATTENZIONE:** se il coperchio superiore e lo sportello di accesso non sono completamente chiusi, la stampante non funziona.

## Nell'area di uscita della carta

Se la carta è inceppata nell'area di uscita, si accende una spia nella posizione corrispondente alla mappa di stato. Se si utilizza il modello CLP-600N, sul display compare anche l'indicazione "Inceppamento in area uscita".

- 1 Se una porzione lunga della carta è visibile, tirarla direttamente ed estrarla. Aprire e chiudere saldamente lo sportello di accesso. La stampante riprende a stampare.

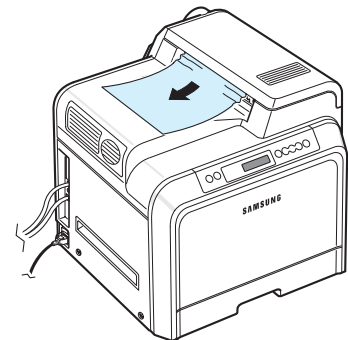

Se non si riesce a trovare la carta inceppata oppure se si avverte una certa resistenza nel rimuoverla, smettere di tirarla e andare al punto 2.

- 2 Servendosi della maniglia, aprire completamente lo sportello di accesso.

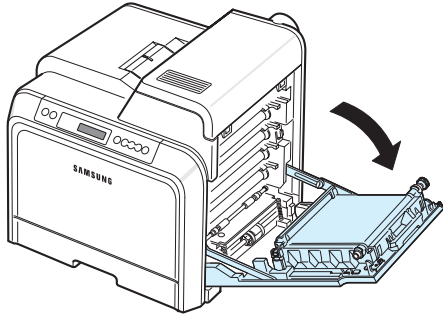

**ATTENZIONE:**

- Non toccare con le mani la superficie verde, il tamburo fotoconduttore organico, sul lato anteriore di ciascuna cartuccia del toner, né qualsiasi altra superficie. Per evitare di toccare quest'area, afferrare ciascuna cartuccia per la maniglia.
- Fare attenzione a non graffiare la superficie della cinghia di trasferimento della carta.
- Se si lascia aperto lo sportello di accesso per alcuni minuti, il tamburo fotoconduttore organico potrebbe restare esposto alla luce. Questo potrebbe danneggiare il tamburo. Chiudere lo sportello di accesso qualora fosse necessario interrompere l'installazione per un qualsiasi motivo.

- 3 Aprire il coperchio superiore.

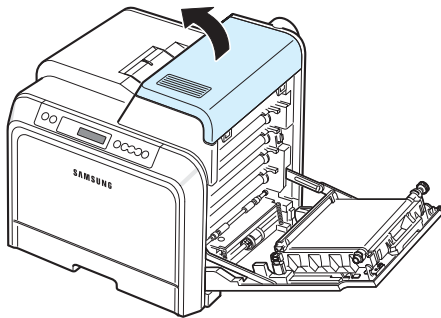

- 4 Spingere le levette verso l'alto.

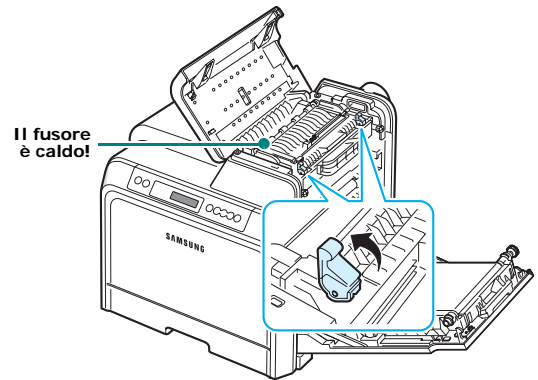

- 5 Aprire il coperchio interno mediante l'apposita maniglia ed estrarre con cura dalla stampante la carta inceppata.

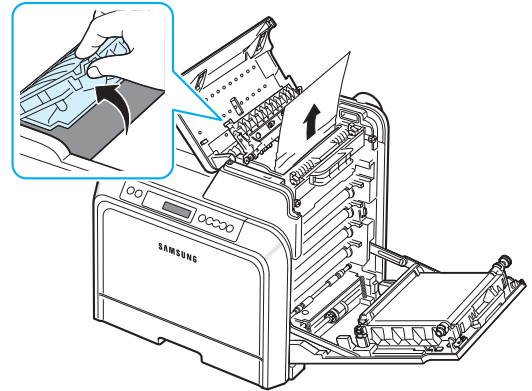

- 6 Chiudere il coperchio interno e abbassare le levette.



**ATTENZIONE:** non toccare il fusore all'interno del coperchio interno. È caldo e potrebbe causare bruciate! La temperatura operativa del fusore è di 180 °C. Fare attenzione nel rimuovere la carta dalla stampante.

- 7 Dopo aver rimosso la carta inceppata, verificare se vi sono fogli inceppati in altre parti della stampante.

- 8 Dopo essersi assicurati che lo sportello di accesso è aperto, chiudere il coperchio superiore. Assicurarsi che sia agganciato correttamente.

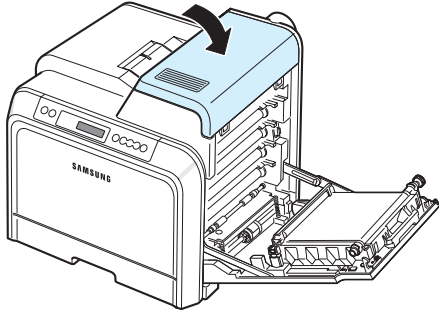

- 9 Chiudere saldamente lo sportello di accesso. La stampante riprende a stampare.

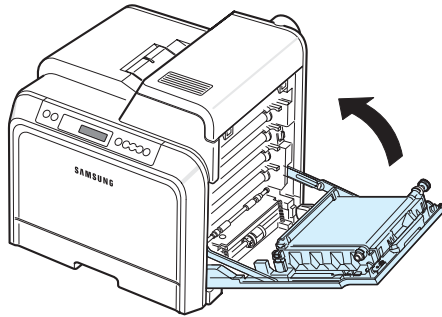

**ATTENZIONE:** se il coperchio superiore e lo sportello di accesso non sono completamente chiusi, la stampante non funziona.

## Nel vassoio 2 opzionale

Se la carta è inceppata nel vassoio 2 opzionale, si accende una spia nella posizione corrispondente alla mappa di stato. Se si utilizza il modello CLP-600N, sul display compare anche l'indicazione "Inc0 in vass.2".

- 1 Servendosi della maniglia, aprire completamente lo sportello di accesso.

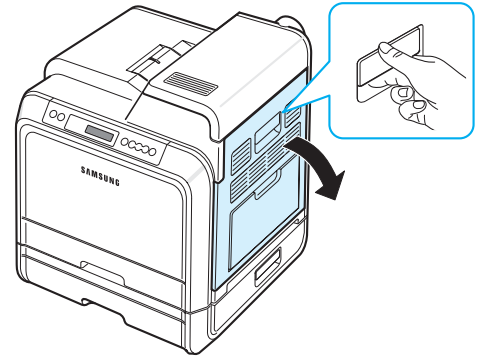

- 2 Aprire il coperchio superiore.

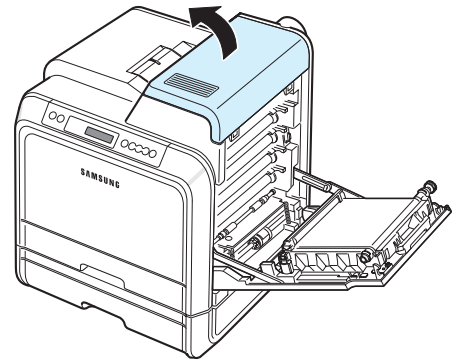

- 3 Spingere le levette verso l'alto.

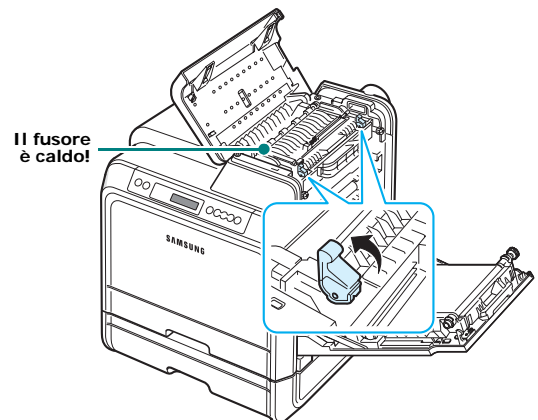

- 4 Aprire il coperchio interno mediante l'apposita maniglia ed estrarre con cura dalla stampante la carta inceppata.

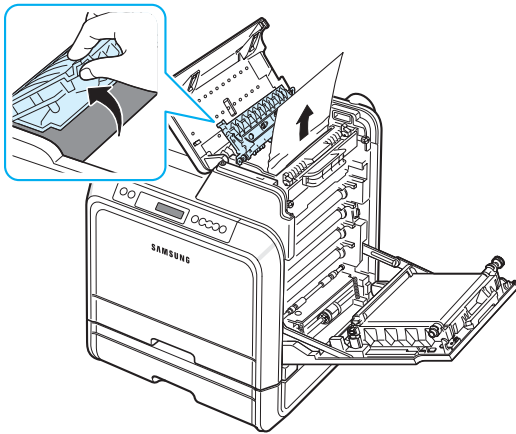

- 5 Chiudere il coperchio interno e abbassare le levette. Andare al punto 14.

Se non si riesce a trovare la carta inceppata oppure se si avverte una certa resistenza nel rimuoverla, smettere di tirarla e chiudere lo sportello di accesso. Andare al punto 6.



**ATTENZIONE:**

- Non toccare il fusore all'interno del coperchio interno. È caldo e potrebbe causare bruciature! La temperatura operativa del fusore è di 180 °C. Fare attenzione nel rimuovere la carta dalla stampante.
- Non toccare con le mani la superficie verde, il tamburo fotoconduttore organico, sul lato anteriore di ciascuna cartuccia del toner, né qualsiasi altra superficie. Per evitare di toccare quest'area, afferrare ciascuna cartuccia per la maniglia.
- Fare attenzione a non graffiare la superficie della cinghia di trasferimento della carta.
- Se si lascia aperto lo sportello di accesso per alcuni minuti, il tamburo fotoconduttore organico potrebbe restare esposto alla luce. Questo potrebbe danneggiare il tamburo. Chiudere lo sportello di accesso qualora fosse necessario interrompere l'installazione per un qualsiasi motivo.

- 6 Aprire il coperchio esterno dell'inceppamento nel vassoio 2.

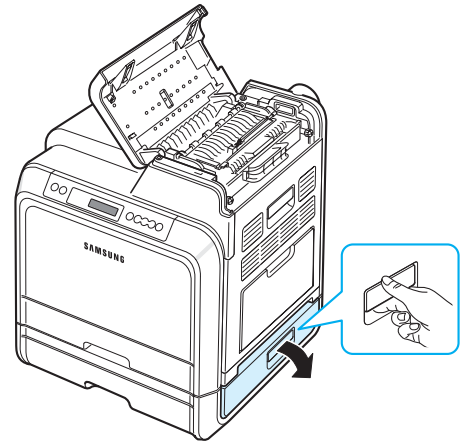

- 7 Aprire il coperchio interno del vassoio 2.

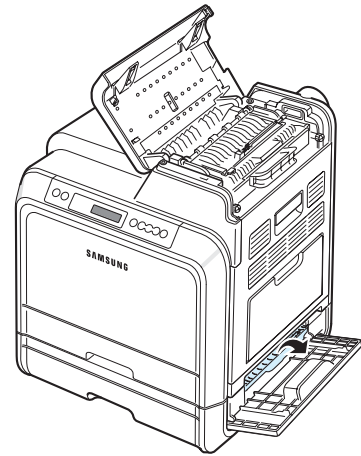

- 8** Estrarre la carta inceppata nella direzione indicata. Per evitare di strappare la carta, estrarla delicatamente e lentamente.

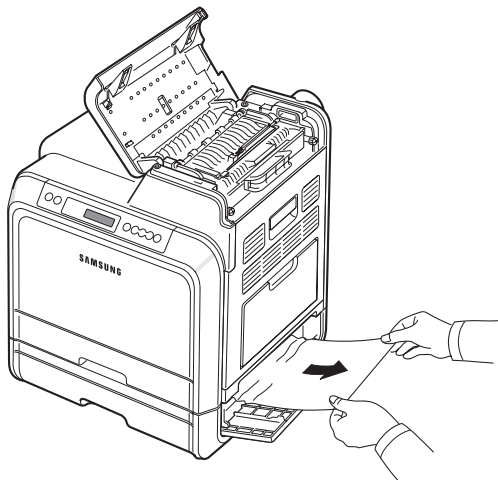

- 9** Chiudere i due coperchi per gli inceppamenti e andare al punto 13.

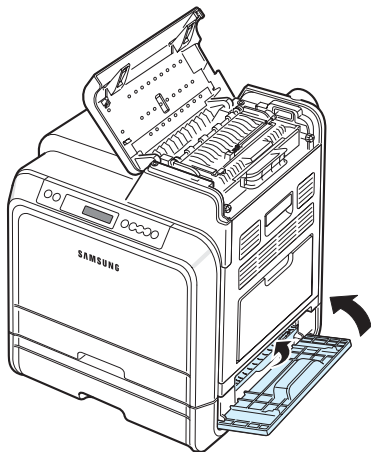

Se non si riesce a trovare la carta inceppata oppure se si avverte una certa resistenza nel rimuoverla, smettere di tirarla e passare al punto 10.

- 10** Tirare e aprire il vassoio 2 opzionale. Dopo averlo tirato ed estratto, sollevare leggermente la parte anteriore del vassoio per sganciarlo dalla stampante.

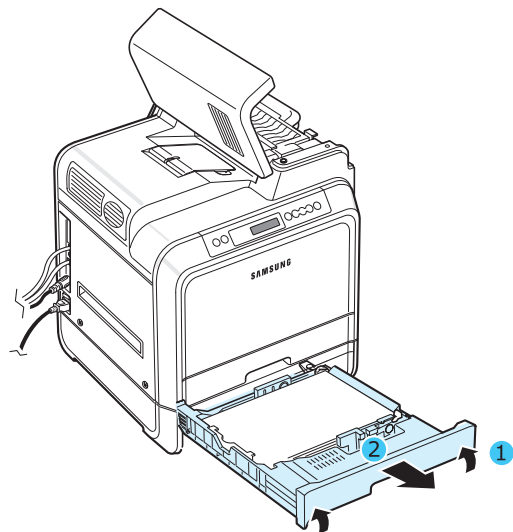

- 11** Se si vede la carta inceppata, rimuoverla dalla stampante estraendola con cura come indicato qui di seguito.

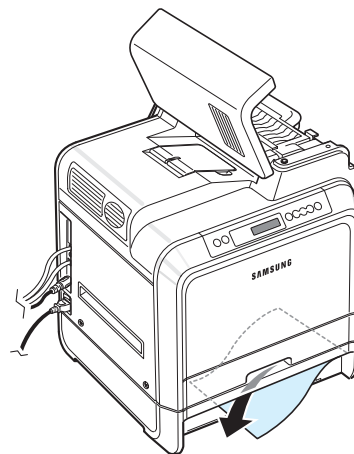

- 12** Reinserrire il vassoio nella stampante e chiudere i due coperchi degli inceppamenti.

13 Aprire lo sportello di accesso.

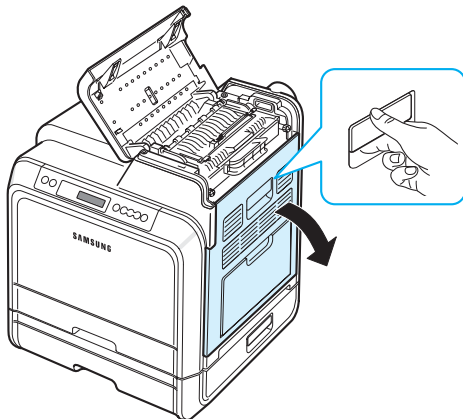

14 Dopo essersi assicurati che lo sportello di accesso è aperto. Chiudere il coperchio superiore.

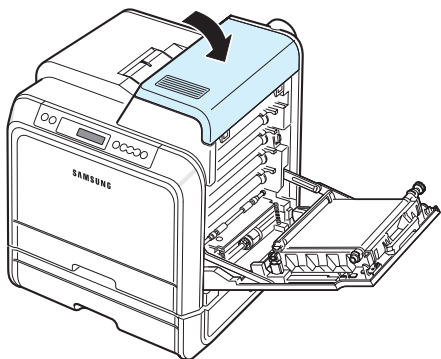

15 Chiudere saldamente lo sportello di accesso. La stampante riprende a stampare.

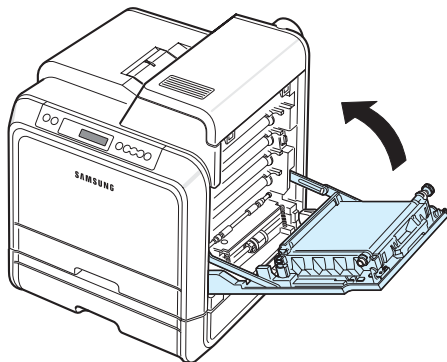

**ATTENZIONE:** se il coperchio superiore e lo sportello di accesso non sono completamente chiusi, la stampante non funziona.

## Suggerimenti per evitare gli inceppamenti della carta

Selezionando il tipo di carta corretto è possibile evitare gran parte degli inceppamenti. Se la carta si inceppa, seguire le procedure esposte in "Rimozione della carta inceppata" a pagina 7.4.

- Seguire le procedure a pagina 4.2. Assicurarsi che le guide regolabili siano posizionate correttamente.
- Non sovraccaricare il vassoio della carta.
- Non rimuovere la carta dal vassoio durante la stampa.
- Prima di caricare la carta, piegarla, spiegarla a ventaglio e raddrizzarla.
- Non utilizzare carta arricciata, umida o molto piegata.
- Non caricare più tipi di carta nel vassoio.
- Utilizzare solo i materiali di stampa consigliati. Vedere "Specifiche della carta" a pagina 10.1.
- Assicurarsi che il lato di stampa consigliato dei materiali di stampa sia rivolto verso l'alto nel vassoio della carta e rivolto verso il basso nel vassoio multifunzione.



## Risoluzione dei problemi di qualità della stampa



La sporcizia all'interno della stampante oppure il caricamento errato della carta potrebbero ridurre la qualità di stampa. Per risolvere i problemi, consultare la tabella seguente.



| Problema                        | Soluzione  |
|---------------------------------|--|
| <b>Stampa chiara o sbiadita</b> | Se nella pagina appaiono strisce bianche o aree sbiadite: <ul style="list-style-type: none"><li>• Il toner è in esaurimento. È possibile prolungare temporaneamente la durata della cartuccia del toner. Vedere "Ridistribuzione del toner" a pagina 6.2. Se la qualità di stampa non migliora, installare una nuova cartuccia del toner.</li><li>• È possibile che la carta non sia conforme alle specifiche (ad esempio, la carta è troppo umida o troppo ruvida). Vedere "Specifiche della carta" a pagina 10.1.</li><li>• Una combinazione di aree sbiadite o macchiate potrebbe indicare che è necessario pulire la stampante. Vedere pagina 6.8.</li></ul> |

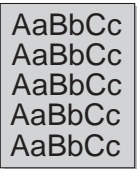

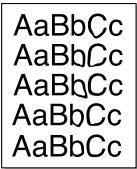
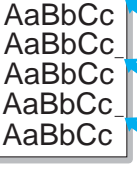

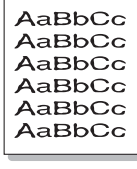

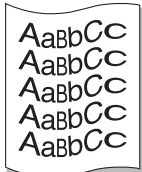
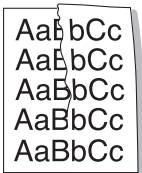
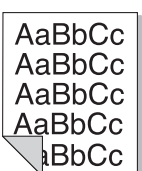
| Problema  | Soluzione   |
|---|---|
| <b>Macchie di toner</b><br>         | <p>È possibile che la carta non sia conforme alle specifiche (ad esempio, la carta è troppo umida o troppo ruvida). Vedere "Specifiche della carta" a pagina 10.1.</p>  |
| <b>Spargimenti di toner</b><br>     | <p>Se sulla pagina appaiono aree sbiadite, in genere rotondeggianti, in ordine casuale:</p> <ul style="list-style-type: none"> <li>• Un unico foglio di carta potrebbe essere difettoso. Provare a ristampare il lavoro.</li> <li>• Il contenuto di umidità della carta non è uniforme oppure la carta presenta macchie di umidità sulla superficie. Provare a stampare su una carta di marca diversa. Vedere "Specifiche della carta" a pagina 10.1.</li> <li>• L'intera risma è difettosa. Il processo di produzione può far sì che alcune aree rifiutino il toner. Provare con un altro tipo o una marca di carta diversa.</li> <li>• La cartuccia del toner potrebbe essere difettosa. Vedere "Difetti verticali ripetuti" nella colonna seguente.</li> <li>• Se questi accorgimenti non risolvono i problemi, contattare il servizio di assistenza.</li> </ul> |
| <b>Linee verticali</b><br>          | <p>Se nella pagina appaiono strisce nere verticali:</p> <ul style="list-style-type: none"> <li>• Una cartuccia di toner è stata probabilmente graffiata. Rimuovere la cartuccia del toner e installarne una nuova. Vedere pagina 6.4.</li> </ul> <p>Se nella pagina appaiono righe verticali bianche:</p> <ul style="list-style-type: none"> <li>• Pulire l'interno della stampante. Vedere "Pulizia delle parti interne della stampante" a pagina 6.8. Se si ripresentano gli stessi problemi, sostituire la cartuccia del toner con una nuova. Vedere pagina 6.4.</li> </ul>  |
| <b>Sfondo a colori o nero</b><br> | <p>Se la quantità di ombreggiatura di sfondo diventa inaccettabile, le procedure descritte di seguito potrebbero risolvere il problema:</p> <ul style="list-style-type: none"> <li>• Usare carta di peso minore. Vedere "Specifiche della carta" a pagina 10.1.</li> <li>• Controllare l'ambiente della stampante; condizioni molto secche (bassa umidità) o ad alta umidità (superiori all'80% di umidità relativa) possono aumentare la quantità di ombreggiatura di sfondo.</li> <li>• Rimuovere una delle vecchie cartucce del toner e installarne una nuova.</li> </ul>  |

| Problema   | Soluzione   |
|--|---|
| <b>Macchie di toner</b><br>           | <ul style="list-style-type: none"> <li>• Pulire l'interno della stampante. Vedere "Pulizia delle parti interne della stampante" a pagina 6.8.</li> <li>• Controllare il tipo e la qualità della carta. Vedere "Specifiche della carta" a pagina 10.1.</li> <li>• Rimuovere la cinghia di trasferimento della carta e installarne una nuova. Vedere "Sostituzione della cinghia di trasferimento della carta" a pagina 6.5.</li> </ul>   |
| <b>Difetti verticali ripetuti</b><br> | <p>Se sul lato stampato della pagina appaiono ripetutamente segni a intervalli regolari:</p> <ul style="list-style-type: none"> <li>• Pulire l'interno della stampante. Vedere "Pulizia delle parti interne della stampante" a pagina 6.8. Dopo aver pulito l'interno della stampante, se si presentano ancora gli stessi problemi, installare una nuova cartuccia del toner del colore problematico. Vedere "Sostituzione delle cartucce del toner" a pagina 6.4.</li> <li>• Su alcuni componenti della stampante potrebbe esservi del toner. Se il difetto si presenta sul retro della pagina, il problema dovrebbe risolversi da solo dopo alcune pagine.</li> <li>• Il gruppo fusore potrebbe essere danneggiato. Contattare il servizio di assistenza.</li> </ul>        |
| <b>Sfondo stampato male</b><br>       | <p>Uno sfondo stampato male è la conseguenza di residui di toner distribuiti sulla pagina stampata.</p> <ul style="list-style-type: none"> <li>• La carta potrebbe essere troppo umida. Provare a stampare da una risma di carta diversa. Non aprire i pacchetti o la carta finché non è necessario, in modo che la carta non assorba troppa umidità.</li> <li>• Se il problema si presenta su buste, cambiare il layout di stampa per evitare di stampare su aree che presentano giunture sovrapposte a tergo. La stampa su giunture può causare dei problemi.</li> <li>• Se questo problema interessa l'intera superficie di una pagina stampata, regolare la risoluzione di stampa dall'applicazione software o dalla finestra delle proprietà della stampante.</li> </ul> |
| <b>Caratteri stampati male</b><br>  | <ul style="list-style-type: none"> <li>• Se i caratteri non sono stampati correttamente, producendo immagini vuote, la risma di carta potrebbe essere troppo liscia. Provare a stampare su carta diversa. Vedere "Specifiche della carta" a pagina 10.1.</li> <li>• Se i caratteri hanno una forma non corretta e creano un effetto ondulato, è possibile che l'unità di digitalizzazione sia guasta. Controllare se il problema si verifica anche su una pagina di configurazione. Vedere pagina 2.7. Contattare il servizio di assistenza.</li> </ul>   |

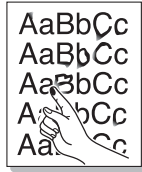
| Problema   | Soluzione   |
|--|---|
| <b>Pagina inclinata</b><br>                      | <ul style="list-style-type: none"> <li>Assicurarsi che la carta sia caricata correttamente.</li> <li>Controllare il tipo e la qualità della carta. Vedere "Specifiche della carta" a pagina 10.1.</li> <li>Assicurarsi che la carta o altro materiale sia caricato correttamente e che le guide non siano troppo strette o troppo larghe rispetto alla risma.</li> </ul>  |
| <b>Arricciature o onde</b><br>                   | <ul style="list-style-type: none"> <li>Assicurarsi che la carta sia caricata correttamente.</li> <li>Controllare il tipo e la qualità della carta. Le alte temperature e l'umidità elevata possono fare arricciare la carta. Vedere "Specifiche della carta" a pagina 10.1.</li> <li>Capovolgere la risma di carta nel vassoio di entrata. Provare anche a ruotare la carta di 180° nel vassoio.</li> </ul>         |
| <b>Pieghe o grinze</b><br>                       | <ul style="list-style-type: none"> <li>Assicurarsi che la carta sia caricata correttamente.</li> <li>Controllare il tipo e la qualità della carta. Vedere "Specifiche della carta" a pagina 10.1.</li> <li>Capovolgere la risma di carta nel vassoio della carta. Provare anche a ruotare la carta di 180° nel vassoio.</li> </ul>  |
| <b>Il retro dei fogli stampati è sporco</b><br> | <ul style="list-style-type: none"> <li>Il rullo di trasferimento potrebbe essere sporco. Vedere "Pulizia delle parti interne della stampante" a pagina 6.8.</li> <li>Controllare la presenza di perdite di toner. Pulire l'interno della stampante.</li> </ul>  |
| <b>Colore pieno o pagine nere</b><br>          | <ul style="list-style-type: none"> <li>La cartuccia del toner potrebbe non essere installata correttamente. Rimuovere la cartuccia del toner e quindi reinserirla.</li> <li>La cartuccia del toner potrebbe essere difettosa e potrebbe dovere essere sostituita. Installare una nuova cartuccia del toner.</li> <li>La stampante potrebbe dovere essere riparata. Contattare il servizio di assistenza.</li> </ul> |

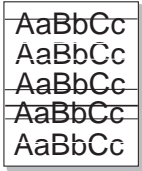
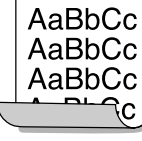
| Problema   | Soluzione   |
|--|---|
| <b>Toner sparso o non fissato</b><br> | <ul style="list-style-type: none"> <li>Pulire l'interno della stampante.</li> <li>Controllare il tipo e la qualità della carta. Vedere "Specifiche della carta" a pagina 10.1.</li> <li>Installare una nuova cartuccia del toner. Vedere "Sostituzione delle cartucce del toner" a pagina 6.4.</li> <li>Se il problema persiste, la stampante potrebbe dovere essere riparata. Contattare il servizio di assistenza.</li> </ul>   |
| <b>Vuoti nei caratteri</b><br>        | <p>I vuoti nei caratteri sono aree bianche all'interno dei caratteri che invece dovrebbero essere completamente nere:</p> <ul style="list-style-type: none"> <li>Forse si sta stampando sulla facciata sbagliata del foglio. Rimuovere il foglio e girarlo.</li> <li>La carta potrebbe non soddisfare le specifiche. Vedere pagina 10.1.</li> </ul>   |
| <b>Strisce orizzontali</b><br>        | <p>Se appaiono strisce colorate o nere oppure macchie allineate orizzontalmente:</p> <ul style="list-style-type: none"> <li>Una cartuccia del toner potrebbe non essere installata correttamente. Rimuovere la cartuccia del toner e quindi reinserirla.</li> <li>Una cartuccia del toner potrebbe essere difettosa. Installare una nuova cartuccia del toner.</li> <li>Se il problema persiste, la stampante potrebbe dovere essere riparata. Contattare il servizio di assistenza.</li> </ul> |
| <b>Pieghe</b><br>                    | <p>Se la carta stampata è spiegazzata o se i fogli non vengono prelevati dalla stampante:</p> <ul style="list-style-type: none"> <li>Capovolgere la risma di carta nel vassoio della carta. Provare anche a ruotare la carta di 180° nel vassoio.</li> </ul>  |

## I messaggi del display

I messaggi che appaiono nella finestra del programma SmartPanel o sul pannello di controllo (solo CLP-600N) indicano lo stato o gli errori della stampante. Per comprendere il significato dei messaggi e risolvere il problema, se necessario, consultare le tabelle seguenti. I messaggi e il relativo significato sono riportati in ordine alfabetico.

**NOTA:** quando ci si rivolge all'assistenza tecnica, è molto utile indicare al rappresentante dell'assistenza tecnica il testo del messaggio visualizzato.

| Messaggio                                       | Stato  | Procedere come segue...  |
|---|--|--|
| Regolazione registrazione                       | Reg color auto fa parte del processo. Attendere.   | Finché non viene visualizzato il messaggio Pronta, attendere fino a 120 secondi facendo riferimento a pagina 3.4.                            |
| Errore non conferma ADC                         | Si è verificato un problema nell'ADC della stampante.  | Contattare il servizio di assistenza.  |
| Coperchio aperto<br>Installare cinghia trasfer. | Il coperchio superiore o lo sportello di accesso è aperto. In caso contrario, la cinghia di trasferimento non è installata nella stampante.      | Chiudere saldamente il coperchio superiore o lo sportello di accesso. In caso contrario, installare la cinghia di trasferimento della carta. |
| Toner [colore] esaurito                         | La cartuccia del toner corrispondente nella stampante è vuota e la stampante smetterà di stampare finché non verrà inserita una nuova cartuccia. | Sostituire la cartuccia del toner corrispondente con una nuova. Vedere pagina 6.4.   |
| Errore mot. sviluppatore                        | Si è verificato un problema nel motore di sviluppo della stampante.  | Staccare e reinserire il cavo di alimentazione. Se il problema persiste, chiamare l'assistenza tecnica.                                      |
| Err scarso risc fusore unità st.                | La temperatura nel fusore è anormalmente bassa.  | Staccare e reinserire il cavo di alimentazione. Se il problema persiste, chiamare l'assistenza tecnica.                                      |
| Err riscald ecc fusore unità st.                | La temperatura nel fusore è anormalmente alta.   | Staccare e reinserire il cavo di alimentazione. Se il problema persiste, chiamare l'assistenza tecnica.                                      |

| Messaggio  | Stato   | Procedere come segue...   |
|--|---|---|
| Errore LSU unità di stampa                           | Si è verificato un problema nell'LSU (unità di scansione laser) della stampante.        | Staccare e reinserire il cavo di alimentazione. Se il problema persiste, chiamare l'assistenza tecnica.   |
| Installare toner [colore]                            | La cartuccia del toner indicata non è installata nella stampante.                       | Installare la cartuccia del toner del colore corrispondente.  |
| Installare cinghia trasfer.                          | La cinghia di trasferimento della carta non è installata nella stampante.               | Installare la cinghia di trasferimento della carta.   |
| Toner non valido [Colore]                            | È stata installata una cartuccia di toner non valida.                                   | Installare solo cartucce del toner Samsung, appositamente studiate per la stampante. Oppure, installare la cartuccia del toner nell'apposito alloggiamento. Se si è installata una cartuccia del toner Samsung oppure se ogni cartuccia è stata inserita nell'apposito alloggiamento e questo errore continua a verificarsi, contattare un tecnico autorizzato. |
| Cinghia trasfer. non valida                          | È stata installata una cinghia di trasferimento non valida.                             | Installare solo cinghie di trasferimento della carta Samsung, appositamente studiate per la stampante. Se si è installata una cinghia di trasferimento della carta originale e questo errore continua a presentarsi, contattare un tecnico autorizzato.   |
| Inc0 in vass.1<br>Inc0 in vass.2<br>Inc0 in vass. MF | Si è verificato un inceppamento della carta nel vassoio indicato o nelle sue vicinanze. | Rimuovere la carta inceppata dal vassoio corrispondente, facendo riferimento a pagina 7.4.  |
| Inceppamento in area uscita                          | Si è verificato un inceppamento nell'area di uscita della carta.                        | Rimuovere la carta inceppata dalla stampante, facendo riferimento a pagina 7.7.   |
| Inceppamento nella stampante                         | Si è verificato un inceppamento all'interno della stampante.                            | Aprire lo sportello di accesso e rimuovere la carta inceppata dalla stampante, facendo riferimento a pagina 7.6.  |

| Messaggio  | Stato  | Procedere come segue...   |
|--|--|---|
| Caricare [Fmt] in vass.1<br>Caricare [Fmt] in vass.2<br>Caricare [Fmt] in MF   | Il formato della carta specificato nelle proprietà della stampante non corrisponde alla carta che si sta caricando.  | Caricare la carta corretta nel vassoio.   |
| Bassa densità  | La quantità di toner cosparsa sulla cinghia di trasferimento della carta per la registrazione automatica dei colori è molto ridotta e pertanto la stampante non riconosce il toner durante la registrazione automatica dei colori. | Sostituire la cartuccia del toner con una nuova cartuccia. Vedere pagina 6.4. Se lo stesso problema persiste, contattare il servizio di assistenza. |
| Errore ventola sinistra  | Si è verificato un problema nella ventola sinistra della stampante.  | Staccare e reinserire il cavo di alimentazione. Se il problema persiste, chiamare l'assistenza tecnica.   |
| Errore motore principale   | Si è verificato un problema nel motore di sviluppo della stampante.  | Staccare e reinserire il cavo di alimentazione. Se il problema persiste, chiamare l'assistenza tecnica.   |
| Overflow memoria   | La stampante non ha memoria sufficiente per stampare il lavoro corrente.<br>Si è verificato un errore nel programma firmware della stampante.  | Il lavoro si azzerà automaticamente e la stampante torna al modo stand-by.<br>Ridurre la risoluzione della stampante e riprovare.                   |
| Carta esaurita [Fmt] in vass.1<br>Carta esaurita [Fmt] in vass.2<br>Carta esaurita [Fmt] in MF<br>Carta esaurita [Fmt] in Man. | Manca carta nel vassoio della carta.   | Caricare carta nel vassoio della carta. Vedere pagina 4.2.  |

| Messaggio                    | Stato   | Procedere come segue...   |
|------------------------------|---|---|
| Foto ERRORE LED              | Durante la registrazione automatica dei colori, la stampante non riconosce il LED fotografico nel gruppo cinghia di trasferimento della carta.  | Contattare il servizio di assistenza.   |
| Premere tasto Continue       | Prima di stampare dal vassoio multifunzione con la modalità di alimentazione manuale, la stampante sta aspettando l'intervento dell'utente.   | Caricare un foglio di materiale di stampa e premere il pulsante <b>On Line/Continue</b> . È necessario premere il pulsante per ogni pagina.     |
| Pronta Toner [colore] scarso | Manca toner nella cartuccia della stampante corrispondente.   | Ridistribuire il toner nella cartuccia del toner corrispondente, facendo riferimento a pagina 6.2.  |
| Pronta Conflitto IP          | L'indirizzo IP della stampante è in conflitto con altri dispositivi nella rete.   | Contattare l'amministratore di rete e scegliere un indirizzo all'interno della sottorete che non sia in conflitto con nessun altro dispositivo. |
| Errore ventola posteriore    | Si è verificato un problema nella ventola destra della stampante.   | Staccare e reinserire il cavo di alimentazione. Se il problema persiste, chiamare l'assistenza tecnica.   |
| Sostituire toner [colore]    | La cartuccia del toner è quasi vuota. Tuttavia, la stampante continua a stampare anche se la qualità di stampa non è ottimale. Quando appare il messaggio "Toner [Colore] esaurito", la stampante smette di stampare. | Se necessario, sostituire la cartuccia del toner con una nuova. Vedere pagina 6.4.  |
| Sostit. fusore               | L'unità fusore si è esaurita e la stampante smette di stampare finché al suo interno non viene inserita una nuova unità fusore.   | Sostituire il fusore con uno nuovo. Vedere pagina 6.7.  |

| Messaggio                        | Stato   | Procedere come segue...  |
|----------------------------------|---|--|
| Sostit. fusore tra breve         | La vita utile del fusore sta per terminare.   | Quando appare il messaggio "Sostit. fusore", la stampante smette di stampare. Sostituire l'unità fusore.   |
| Sostituire rullo vassoio MF      | Il rullo di prelievo del vassoio multifunzione è diventato inutilizzabile.  | Contattare il servizio di assistenza.  |
| Sostituire cinghia trasfer.      | Il ciclo di durata della cinghia di trasferimento è giunto al termine e la stampante smette di stampare finché nella stampante non viene inserita una nuova cinghia di trasferimento. | Sostituire la cinghia di trasferimento della carta con una nuova. Vedere pagina 6.5.   |
| Sostit. cinghia trasf. tra breve | La vita utile della cinghia di trasferimento della carta sta per terminare.   | Quando appare il messaggio "Sostituire cinghia trasfer.", la stampante smette di stampare. Sostituire la cinghia di trasferimento della carta.                 |
| Sostituire rullo vassoio 1       | Il rullo di prelievo del vassoio 1 è diventato inutilizzabile.  | Contattare il servizio di assistenza.  |
| Sostituire rullo vassoio 2       | Il rullo di prelievo del vassoio 2 è diventato inutilizzabile.  | Contattare il servizio di assistenza.  |
| Errore ventola SMPS              | Si è verificato un problema nella ventola SMPS della stampante.   | Staccare e reinserire il cavo di alimentazione. Se il problema persiste, chiamare l'assistenza tecnica.  |
| Errore vass.2                    | Il vassoio 2 opzionale non è probabilmente installato né collegato alla stampante.  | Dopo aver spento e riacceso la stampante, reinstallare il vassoio 2 opzionale. Se il messaggio persiste, contattare un rappresentante dell'assistenza tecnica. |
| Incepp. vass.2 Coperchio aperto  | Il coperchio del vassoio 2 opzionale è aperto.  | Chiudere saldamente il coperchio del vassoio 2.  |

## Problemi comuni in Windows

| Problema  | Causa possibile e soluzione   |
|---|---|
| Durante l'installazione viene visualizzato il messaggio "File in uso".  | Uscire da tutte le applicazioni software. Rimuovere tutte le applicazioni software dal gruppo Avvio, quindi riavviare Windows. Reinstallare il driver della stampante.  |
| Viene visualizzato il messaggio "Errore durante la scrittura su LPTx".  | <ul style="list-style-type: none"> <li>• Accertarsi che tutti i cavi siano collegati correttamente e che la stampante sia accesa.</li> <li>• Questo messaggio potrebbe venire generato anche se nel driver non è stata attivata la comunicazione bidirezionale.</li> </ul>        |
| Viene visualizzato il messaggio "Errore di protezione generale", "Eccezione OE", "Spool32" o "Operazione non valida". | Chiudere tutte le altre applicazioni, riavviare Windows e provare nuovamente a stampare.  |
| Vengono visualizzati i messaggi "Errore di stampa", "Errore di timeout della stampante".                              | Questi messaggi potrebbero venire visualizzati durante la stampa. Continuare ad attendere fino a che la stampante non finisce di stampare. Se il messaggio appare nella modalità Standby o al termine della stampa, controllare il collegamento e/o se si è verificato un errore. |

**NOTA:** per ulteriori informazioni sui messaggi di errore di Windows, consultare la documentazione di Microsoft Windows 98SE/Me/NT 4.0/2000/2003/XP fornita con il computer.

## Problemi comuni in Macintosh

| Problema  | Causa possibile e soluzione  |
|---|--|
| La stampante non stampa un documento in Acrobat Reader.   | Quando si stampa da Acrobat Reader, per Metodo di stampa impostare <b>Stampa come immagine</b> . |
| Il documento è stato stampato, ma il lavoro di stampa non è scomparso dallo spooler in Mac OS 10.3.2. | Aggiornare Mac OS a OS 10.3.3 o successivo.  |

## Problemi comuni in Linux

| Problema   | Causa possibile e soluzione   |
|--|---|
| Impossibilità di modificare le impostazioni nello strumento di configurazione.                               | Per poter modificare le impostazioni globali è necessario disporre dei privilegi di amministratore.   |
| Si sta utilizzando il desktop KDE, ma lo strumento di configurazione e LLPR non si avviano.                  | Potrebbero non essere state installate le librerie GTK. Di solito queste vengono fornite con la maggior parte delle distribuzioni Linux, ma potrebbe essere necessario installarle manualmente. Per ulteriori informazioni sull'installazione di pacchetti aggiuntivi, consultare il manuale di installazione della distribuzione.  |
| Si è appena installato questo pacchetto, ma non si riescono a trovare le voci nei menu KDE/Gnome.            | Alcune versioni degli ambienti desktop KDE o GNOME potrebbero richiedere il riavvio della sessione, affinché le modifiche abbiano effetto.  |
| Durante la modifica delle impostazioni della stampante compare il messaggio "Some options are not selected". | Alcune stampanti hanno impostazioni conflittuali, il che significa che alcune impostazioni relative a due opzioni non possono essere selezionate simultaneamente. Quando si cambia un'impostazione e il pacchetto della stampante rileva tale conflitto, l'opzione in conflitto viene modificata in un valore di "No Choice" ed è necessario scegliere un'opzione che non è in conflitto, prima di poter effettuare le modifiche. Prima di poter inviare le modifiche è necessario scegliere un'opzione che non sia in conflitto. |

| Problema  | Causa possibile e soluzione  |
|---|--|
| Impossibilità di impostare la stampante come stampante predefinita del sistema.   | In determinate condizioni, potrebbe non essere possibile modificare la coda predefinita. Questo si verifica con alcune varianti di LPRng, soprattutto sui sistemi RedHat recenti che utilizzano il database di code "printconf".<br><br>Quando si usa printconf, il file <b>/etc./printcap</b> viene automaticamente aggiornato dal database delle stampanti gestite dal sistema (di solito mediante il comando "printtool") e le code in <b>/etc./printcap.local</b> vengono aggiunte al file ottenuto. Poiché la coda predefinita in LPRng è definita come prima coda in <b>/etc./printcap</b> , per il pacchetto stampante Linux non è possibile modificare l'impostazione predefinita quando alcune code sono state definite in modo diverso utilizzando printtool.<br><br>I sistemi LPD identificano la coda predefinita come "lp". Pertanto, se c'è già una coda con questo nome e se essa non ha un alias, non si sarà in grado di modificare il valore predefinito. Per risolvere questo problema è possibile eliminare la coda oppure rinominarla modificando manualmente il file <b>/etc./printcap</b> . |
| L'impostazione N su 1 non funziona correttamente per alcuni documenti.  | La funzione N su 1 viene ottenuta mediante la post-elaborazione dei dati PostScript che vengono inviati al sistema di stampa. Tuttavia, tale post-elaborazione può venire ottenuta adeguatamente solo se i dati PostScript sono conformi alle convenzioni della struttura dei documenti Adobe. Se il documento da stampare non è conforme, possono sorgere dei problemi quando si utilizza la funzione N su 1 e altre funzioni basate sulla post-elaborazione.   |
| Si sta utilizzando BSD lpr (Slackware, Debian, vecchie distribuzioni) e alcune opzioni scelte in LLPR non sembrano avere effetto. | I sistemi BSD lpr legacy hanno una limitazione hardware sulla lunghezza della stringa dell'opzione che può essere trasmessa al sistema di stampa. Di conseguenza, se si era selezionata una serie di opzioni diverse, la lunghezza delle opzioni potrebbe essere stata superata e alcune delle scelte effettuate non verranno trasmesse ai programmi responsabili della loro implementazione. Provare a selezionare meno opzioni che deviano dai valori predefiniti, per risparmiare la memoria utilizzata.  |
| Si sta cercando di stampare un documento nella modalità Orizzontale, ma esso viene stampato ruotato o ritagliato.                 | La maggior parte delle applicazioni Unix che offrono l'opzione di orientamento orizzontale nelle loro opzioni di stampa genereranno un codice PostScript corretto da stampare così com'è. In questo caso, è necessario assicurarsi di lasciare l'opzione LLPR sulla sua impostazione predefinita Verticale, per evitare rotazioni indesiderate della pagina che determinerebbero una copia ritagliata.   |

| Problema  | Causa possibile e soluzione   |
|---|---|
| Utilizzando CUPS, alcune pagine vengono stampate in bianco (non viene stampato nessun elemento).  | Se i dati vengono inviati nel formato Encapsulated PostScript (EPS), alcune vecchie versioni di CUPS (1.1.10 e precedenti) hanno un difetto che ne evita l'elaborazione corretta. Quando si passa attraverso LLPR per stampare, il pacchetto della stampante risolverà questo problema convertendo i dati in PostScript normale. Tuttavia, se l'applicazione in uso esclude LLPR e invia i dati EPS a CUPS, il documento potrebbe non venire stampato correttamente.                                      |
| Impossibilità di stampare su una stampante SMB (Windows).   | Per poter configurare e utilizzare stampanti SMB condivise (come ad esempio le stampanti condivise su un sistema Windows), è necessario aver installato correttamente il pacchetto SAMBA che abilita tale funzione. Il comando "smbclient" dovrebbe essere disponibile e utilizzabile sul sistema.  |
| L'applicazione utilizzata sembra essere bloccata durante l'esecuzione di LLPR.  | La maggior parte delle applicazioni Unix prevedono che un comando come il normale comando "lpr" non sia interattivo e pertanto tornano immediatamente. Poiché LLPR attende l'input dell'utente prima di trasmettere il lavoro allo spooler di stampa, molto spesso l'applicazione attende il ritorno del processo e pertanto sembra essere bloccata (le sue finestre non si aggiornano). Questo è normale e l'applicazione dovrebbe riprendere a funzionare correttamente dopo che l'utente esce da LLPR. |
| Come specificare l'indirizzo IP del server SMB?   | Può essere specificato nella finestra di dialogo "Add Printer" dello strumento di comunicazione, se non si utilizza il sistema di stampa CUPS. Purtroppo, attualmente CUPS non consente di specificare l'indirizzo IP delle stampanti SMB, quindi per poter stampare sarà necessario essere in grado di esaminare la risorsa con SAMBA.   |
| Durante la stampa, alcuni documenti escono come pagine bianche.   | Alcune versioni di CUPS, specialmente quelle fornite con Mandrake Linux prima della versione 8.1, hanno alcuni difetti conosciuti durante l'elaborazione dei dati PostScript inviati da alcune applicazioni. Provare ad effettuare l'aggiornamento alla versione più recente di CUPS (almeno la 1.1.14). Alcuni pacchetti RPM per le distribuzioni più note vengono forniti gratuitamente con questo pacchetto di stampa Linux.   |
| Si dispone di alcuni CUPS e alcune opzioni (come N su 1) sembrano essere state sempre attivate, anche se non vengono selezionate in LLPR. | Alcune opzioni locali potrebbero essere state definite nel file <code>~/l.poptions</code> , che viene gestito dal comando <code>lptions</code> . Queste opzioni vengono sempre utilizzate, se non vengono escluse dalle impostazioni LLPR. Per disattivare tutte le opzioni relative a una stampante, eseguire il seguente comando, sostituendo "printer" al nome della coda: <code>lptions -x printer</code> .   |

| Problema  | Causa possibile e soluzione   |
|---|---|
| Una stampante è stata configurata per stampare su un file, ma vengono visualizzati errori di "Permission denied". | La maggior parte dei sistemi di stampa non viene eseguita come super-utente, ma come utente speciale (di solito "lp"). Pertanto, assicurarsi che il file scelto per la stampa sia accessibile all'utente che possiede il demone dello spooler.  |
| Sulla stampante PLC (o GDI), talvolta vengono visualizzati messaggi di errore di stampa, invece del documento.    | Purtroppo, alcune applicazioni Unix possono generare dati PostScript non conformi che potrebbero non essere supportati da Ghostscript, oppure dalla stampante stessa nella modalità PostScript. È possibile provare a catturare l'output su un file e visualizzare i risultati con Ghostscript (gv o ghostview consentirà di farlo interattivamente) e vedere se vengono visualizzati messaggi di errore. Tuttavia, poiché l'applicazione è probabilmente in una condizione di errore, è opportuno consultare il fornitore di software per informarlo del problema. |
| Alcune immagini a colori sono completamente nere.   | Questo è un difetto conosciuto di Ghostscript (fino al GNU Ghostscript versione 7.05) quando lo spazio colore di base del documento è costituito dallo spazio colore indicizzato ed è convertito mediante lo spazio colore CIE. Poiché Postscript utilizza lo spazio colore CIE per il sistema di abbinamento dei colori, è opportuno aggiornare Ghostscript nel sistema almeno a GNU Ghostscript versione 7.06 o superiore. Le versioni recenti di Ghostscript sono disponibili nel sito <a href="http://www.ghostscript.com">www.ghostscript.com</a> .            |

# 8

## Uso della stampante in rete *(solo CLP-600N)*

Se si lavora in un ambiente di rete, la stampante può essere condivisa da altri utenti.

Questo capitolo tratta i seguenti argomenti:

- **Informazioni sulla condivisione della stampante in rete**
- **Impostazione di una stampante collegata in rete**

**NOTA:** se si usa il modello CLP-600 è possibile collegare la stampante solo a una rete locale per l'uso tramite un unico computer.

### Informazioni sulla condivisione della stampante in rete

Se si lavora in un ambiente di rete, è possibile collegare la stampante alla rete.

#### Stampante condivisa localmente

È possibile collegare la stampante direttamente al computer selezionato, chiamato "computer host", nella rete. La stampante può quindi essere condivisa da altri utenti della rete mediante una connessione alla stampante di rete con Windows 98SE/Me/XP/NT 4.0/2000/2003.

Per informazioni sulla condivisione locale della stampante, vedere la **sezione Software**.

#### Stampante collegata in una rete cablata

La stampante CLP-600N dispone di un'interfaccia di rete integrata. Per ulteriori informazioni sul collegamento in rete della stampante, vedere 2.7.

#### Stampante collegata in una rete wireless

Per utilizzare una stampante CLP-600N in un ambiente di rete wireless, è necessario installare una scheda di interfaccia di rete cablata/wireless opzionale nella stampante.

Contattare il rivenditore Samsung o quello presso il quale si è acquistata la stampante. Si consiglia vivamente di far installare la scheda da un professionista specializzato.

#### Stampa in rete

Sia che il computer sia collegato a livello locale o alla rete, è necessario installare il software della stampante serie CLP-600 in ciascun computer che stamperà i documenti con tale stampante.

## Impostazione di una stampante collegata in rete

È necessario configurare i protocolli di rete sulla stampante per utilizzarla come stampante di rete. L'impostazione dei protocolli può essere effettuata mediante il programma di rete in dotazione. Consultare la Guida dell'utente della stampante di rete.

È possibile configurare i parametri fondamentali della rete mediante il pannello di controllo della stampante. Usare il pannello di controllo della stampante per effettuare le seguenti impostazioni:

- Attivare o disattivare i protocolli di rete (IPX/SPX)
- Configurare il protocollo TCP/IP
- Configurare i tipi di frame IPX

### Configurazione dei parametri di rete nel Pannello di controllo

#### Sistemi operativi supportati

**NOTA:** i sistemi operativi supportati dalla scheda di rete possono essere diversi da quelli supportati dalla stampante. La tabella seguente mostra gli ambienti di rete supportati dalla stampante.

| Opzione                           | Requisiti  |
|-----------------------------------|--|
| Interfaccia di rete               | 10/100 Base-TX (standard) o LAN wireless 802.11a/b/g   |
| Sistema operativo di rete         | <ul style="list-style-type: none"><li>• Novell NetWare 4.x, 5.x, 6.x</li><li>• Windows 98SE/Me/NT 4.0/2000/2003/XP</li><li>• Vari sistemi operativi Linux</li><li>• Mac OS 10.3 ~ 10.4</li></ul> |
| Protocolli di rete                | <ul style="list-style-type: none"><li>• Netware IPX/SPX</li><li>• TCP/IP, DLC/LLC su Windows</li></ul>   |
| Server di indirizzamento dinamico | DHCP, BOOTP  |

- IPX/SPX: Internet Packet eXchange/Sequenced Packet eXchange
- TCP/IP: Transmission Control Protocol/Internet Protocol
- DLC/LLC: Data Link Control/Logical Link Control
- DHCP: Dynamic Host Configuration Protocol
- BOOTP: Bootstrap Protocol



## Stampa di una pagina di configurazione di rete

La pagina di configurazione di rete mostra come è configurata la scheda di interfaccia di rete nella stampante. Le impostazioni predefinite adatte per la maggior parte delle applicazioni sono attivate.

- 1 Nella modalità Pronta, premere il pulsante **Menu** (☰) fino a quando non compare il messaggio "Rete" nella riga inferiore del display.
- 2 Premere il pulsante **Enter** (⊗) per accedere al menu.
- 3 Premere il pulsante di scorrimento (◀ o ▶) finché nella riga inferiore del display non viene visualizzato il messaggio "Stam conf rete".
- 4 Premere il pulsante **Enter** (⊗).  
Viene stampata la pagina di configurazione di rete.

## Impostazione dei protocolli di rete

La prima volta che si installa la stampante, tutti i protocolli di rete supportati vengono attivati. Se viene attivato un protocollo di rete, la stampante può trasmettere attivamente sulla rete anche quando il protocollo non è in uso. Questo potrebbe far aumentare leggermente il traffico di rete. Per eliminare il traffico superfluo, è possibile disattivare i protocolli inutilizzati.

- 1 Nella modalità Pronta, premere il pulsante **Menu** (☰) fino a quando non compare il messaggio "Rete" nella riga inferiore del display. Premere il pulsante **Enter** (⊗) per accedere al menu.
- 2 Premere il pulsante **Enter** (⊗) quando nella riga inferiore del display viene visualizzato il messaggio "Config. rete".
- 3 Premere il pulsante di scorrimento (◀ o ▶) per visualizzare "Si" e premere il pulsante **Enter** (⊗). Premere quindi il pulsante **Upper Level** (⌂).
- 4 Premere il pulsante di scorrimento (◀ o ▶) finché nella riga inferiore del display non viene visualizzato il protocollo desiderato.

È possibile scegliere tra "Config TCP" e "Netware".

- 5 Premere il pulsante **Enter** (⊗).
- 6 Premere il pulsante di scorrimento (◀ o ▶) per modificare l'impostazione.  
Se si era selezionato "Config TCP", modificare l'impostazione in "No" (disattivazione) o "Si" (attivazione).  
Se si era selezionato "Netware", modificare l'impostazione in "Disattivato" (disattivazione) o "Attivato" (attivazione).
- 7 Premere il pulsante **Enter** (⊗) per salvare la selezione.
- 8 Premere il pulsante **On Line/Continue** (☺) per tornare alla modalità Pronta.

## Configurazione del protocollo TCP/IP

La stampante può essere configurata su numerose reti TCP/IP. Ci sono molti modi in cui alla stampante può essere assegnato un indirizzo TCP/IP, a seconda della rete.

- Indirizzamento statico: l'indirizzo TCP/IP viene assegnato manualmente dall'amministratore di sistema.
- Indirizzamento dinamico BOOTP/DHCP (predefinito): l'indirizzo TCP/IP viene assegnato automaticamente dal server.

### Indirizzamento statico

Per immettere l'indirizzo TCP/IP dal pannello di controllo della stampante, procedere come segue:

- 1 Nella modalità Pronta, premere il pulsante **Menu** (☰) fino a quando non compare il messaggio "Rete" nella riga inferiore del display. Premere il pulsante **Enter** (⊗) per accedere al menu.
- 2 Premere il pulsante **Enter** (⊗) quando nella riga inferiore del display viene visualizzato il messaggio "Config. rete".
- 3 Premere il pulsante di scorrimento (◀ o ▶) per visualizzare "Si" e premere il pulsante **Enter** (⊗).
- 4 Premere il pulsante **Upper Level** (⌂), quindi usare il pulsante di scorrimento (▶).
- 5 Premere il pulsante **Enter** (⊗) quando viene visualizzata l'indicazione "Config TCP".
- 6 Premere il pulsante di scorrimento (◀ o ▶) per visualizzare "Si" e premere il pulsante **Enter** (⊗).
- 7 Premere il pulsante **Upper Level** (⌂), quindi usare il pulsante di scorrimento (▶).
- 8 Premere il pulsante **Enter** (⊗) quando viene visualizzata l'indicazione "Metodo ott. IP".
- 9 Premere il pulsante di scorrimento (◀ o ▶) per visualizzare "Statico" e premere il pulsante **Enter** (⊗).
- 10 Premere il pulsante **Upper Level** (⌂), quindi usare il pulsante di scorrimento (▶).
- 11 Premere il pulsante **Enter** (⊗) quando viene visualizzata l'indicazione "Indirizzo IP".

L'indirizzo IP consiste in 4 byte.



Immettere un numero compreso tra 0 e 255 per ciascun byte.

- 12 Premere il pulsante di scorrimento (◀ o ▶) per immettere un numero compreso tra 0 e 255 e quindi premere il pulsante **Enter** (⊗).

- 13 Ripetere la procedura 12 per completare l'indirizzo dal primo byte al quarto byte.
- 14 Per selezionare altri parametri, come "Masch. sottor." oppure "Gateway", premere il pulsante di scorrimento (◀ o ▶). Premere il pulsante **Enter** (\*).
- 15 Ripetere le procedure dalla 12 alla 13 per configurare gli altri parametri TCP/IP.
- 16 Premere il pulsante **On Line/Continue** (⏮) per tornare alla modalità Pronta.

### Indirizzamento dinamico (BOOTP/DHCP)

Per assegnare automaticamente l'indirizzo TCP/IP mediante il server, procedere come segue:

- 1 Nella modalità Pronta, premere il pulsante **Menu** (☰) fino a quando non compare il messaggio "Rete" nella riga inferiore del display. Premere il pulsante **Enter** (\*). Per accedere al menu.
- 2 Premere il pulsante **Enter** (\*) quando nella riga inferiore del display viene visualizzato il messaggio "Config. rete".
- 3 Premere il pulsante di scorrimento (◀ o ▶) per visualizzare "Sì" e premere il pulsante **Enter** (\*).
- 4 Premere il pulsante **Upper Level** (⤴), quindi usare il pulsante di scorrimento (▶).
- 5 Premere il pulsante **Enter** (\*) quando viene visualizzata l'indicazione "Config TCP".
- 6 Premere il pulsante di scorrimento (◀ o ▶) per visualizzare "Sì" e premere il pulsante **Enter** (\*).
- 7 Premere il pulsante **Upper Level** (⤴), quindi usare il pulsante di scorrimento (▶).
- 8 Premere il pulsante **Enter** (\*) quando viene visualizzata l'indicazione "Metodo ott. IP".
- 9 Premere il pulsante di scorrimento (◀ o ▶) per visualizzare "DHCP" e premere il pulsante **Enter** (\*).
- 10 Per assegnare l'indirizzo dal server BOOTP, premere il pulsante **Enter** (\*) quando viene visualizzato il messaggio "BOOTP".
- 11 Premere il pulsante **On Line/Continue** (⏮) per tornare alla modalità Pronta.

### Configurazione dei tipi di frame IPX

Sulle reti del protocollo IPX/SPX (ad esempio, Novell NetWare), il formato dei frame di comunicazione in rete vanno specificati per la stampante. Nella maggior parte dei casi, è possibile mantenere l'impostazione predefinita "Automatico". Tuttavia, è possibile impostare automaticamente il formato del tipo di frame, se necessario.

- **Automatico** (predefinito): rileva e limita automaticamente il tipo di frame impostando il primo rilevato.
- **EN\_8022**: limita il tipo di frame a IPX su frame IEEE 802.2 con IEEE 802.3. Tutti gli altri verranno ignorati.
- **EN\_8023**: limita il tipo di frame a IPX su frame IEEE 802.3. Tutti gli altri verranno ignorati.
- **EN\_11**: limita il tipo di frame a IPX su frame Ethernet. Tutti gli altri verranno ignorati.
- **EN\_SNAP**: limita il tipo di frame a IPX su frame SNAP con IEEE 802.3. Tutti gli altri verranno ignorati.

Notare che, prima di poter configurare i tipi di frame, è necessario attivare il protocollo IPX/SPX nel menu **Netware**. Vedere "Impostazione dei protocolli di rete" a pagina 8.2.

Per modificare il formato del tipo di frame, procedere come segue:

- 1 Nella modalità Pronta, premere il pulsante **Menu** (☰) fino a quando non compare il messaggio "Rete" nella riga inferiore del display. Premere il pulsante **Enter** (\*). Per accedere al menu.
- 2 Premere il pulsante **Enter** (\*) quando nella riga inferiore del display viene visualizzato il messaggio "Config. rete".
- 3 Premere il pulsante di scorrimento (◀ o ▶) finché nella riga inferiore del display non viene visualizzato il messaggio "Sì". Premere il pulsante **Enter** (\*).
- 4 Premere il pulsante **Upper Level** (⤴).
- 5 Premere il pulsante di scorrimento (◀ o ▶) finché nella riga inferiore del display non viene visualizzato il messaggio "Netware". Premere il pulsante **Enter** (\*).
- 6 Premere il pulsante di scorrimento (◀ o ▶) finché nella riga inferiore del display non viene visualizzato il messaggio "Attivato". Premere il pulsante **Enter** (\*).
- 7 Premere il pulsante **Upper Level** (⤴), quindi usare il pulsante di scorrimento (▶).
- 8 Premere il pulsante **Enter** (\*) quando viene visualizzata l'indicazione "Conf. Netware".
- 9 Premere il pulsante di scorrimento (◀ o ▶) finché nella riga inferiore del display non viene visualizzato il messaggio "Sì". Premere il pulsante **Enter** (\*).
- 10 Premere il pulsante **Upper Level** (⤴), quindi usare il pulsante di scorrimento (▶).
- 11 Premere il pulsante **Enter** (\*) quando viene visualizzata l'indicazione "Tipo frame IPX".

- 12 Premere il pulsante di scorrimento (◀ o ▶) finché non viene visualizzato il tipo di frame desiderato e premere il pulsante **Enter** (\*).
- 13 Premere il pulsante **On Line/Continue** (Ⓜ) per tornare alla modalità Pronta.

### Ripristino della configurazione di rete

È possibile riportare la configurazione di rete alle impostazioni predefinite.

- 1 Nella modalità Pronta, premere il pulsante **Menu** (☰) fino a quando non compare il messaggio "Rete" nella riga inferiore del display.
- 2 Premere il pulsante **Enter** (\*) per accedere al menu.
- 3 Premere il pulsante di scorrimento (◀ o ▶) finché nella riga inferiore del display non viene visualizzato il messaggio "Ins. predef.". Premere il pulsante **Enter** (\*).
- 4 Premere il pulsante **Enter** (\*) per confermare la selezione.
- 5 Riavviare la scheda di interfaccia di rete.

### Riavvio della scheda di interfaccia di rete

Se si è configurata l'opzione di menu "Netware" o "Conf wireless", la stampante non riconoscerà al modifica apportata.

In questo caso, è possibile riavviare semplicemente la scheda di interfaccia di rete senza spegnere e riaccendere la stampante.

- 1 Nella modalità Pronta, premere il pulsante **Menu** (☰) fino a quando non compare il messaggio "Rete" nella riga inferiore del display.
- 2 Premere il pulsante **Enter** (\*) per accedere al menu.
- 3 Premere il pulsante di scorrimento (◀ o ▶) finché nella riga inferiore del display non viene visualizzato il messaggio "Reimposta rete". Premere il pulsante **Enter** (\*).
- 4 Premere il pulsante **Enter** (\*).

La stampante riavvia la scheda di interfaccia di rete.

### Configurazione della rete wireless

Vedere le istruzioni fornite con la scheda di interfaccia di rete wireless in commercio.

È possibile configurare con facilità gli ambienti di rete wireless utilizzando il programma SetIP di Windows. Vedere la Guida dell'utente della rete wireless.

Per configurare le impostazioni wireless:

- 1 Nella modalità Pronta, premere il pulsante **Menu** (☰) fino a quando non compare il messaggio "Rete" nella riga inferiore del display. Premere il pulsante **Enter** (\*) per accedere al menu.
- 2 Premere il pulsante **Enter** (\*) quando nella riga inferiore del display viene visualizzato il messaggio "Config. rete".

- 3 Premere il pulsante di scorrimento (◀ o ▶) finché nella riga inferiore del display non viene visualizzato il messaggio "Si". Premere il pulsante **Enter** (\*).
- 4 Premere il pulsante **Upper Level** (Ⓜ).
- 5 Premere il pulsante di scorrimento (◀ o ▶) finché nella riga inferiore del display non viene visualizzato il messaggio "Conf wireless". Premere il pulsante **Enter** (\*).
- 6 Premere il pulsante di scorrimento (◀ o ▶) finché nella riga inferiore del display non viene visualizzato il messaggio "Si". Premere il pulsante **Enter** (\*).

È possibile configurare i seguenti elementi:

- **SSID:** quando si seleziona "Cerca elenco", la scheda di rete wireless della stampante effettua una ricerca di tali reti nell'area e mostra i risultati in un elenco. Selezionare una rete dall'elenco. Non è possibile modificare "Modal. operat.", "Mod. frequenza", o "Canale".

Se nell'elenco viene selezionato "Personalizz.", è possibile configurare le impostazioni wireless in base alle necessità e attribuire all'impostazione "Personalizz." un nome che includa fino a 32 caratteri di lunghezza. Per "SSID" vale la distinzione maiuscole/minuscole, quindi è necessario modificarlo con cura. Utilizzare i pulsanti di scorrimento, individuare la lettera desiderata e premere il pulsante **Enter** (\*). Quando il cursore si sposta sul successivo campo di immissione testo, immettere le lettere successive allo stesso modo in cui si era immessa la prima lettera. Dopo avere immesso l'ultima lettera del nome, premere nuovamente il pulsante **Enter** (\*) per salvare l'ID. La modalità di immissione dei numeri della chiave di crittatura è uguale a quella delle lettere.

- **Modal. operat.:** la modalità "Ad hoc" consente ai dispositivi wireless di comunicare direttamente tra di loro. Questa è la modalità operativa predefinita per il server di stampa.

Se la propria rete utilizza un punto di accesso, è necessario riconfigurare la modalità operativa su "Infra". La modalità "Infra" consente sia ai computer wireless che cablati di inviare file alla stampante attraverso un punto di accesso.

- **Mod. frequenza:** "802.11a", "802.11b/g", o "802.11a/b/g".

Il server di stampa Samsung può essere configurato per il funzionamento nelle seguenti modalità di frequenza:

- Modalità 802.11a: la radio utilizza lo standard IEEE802.11 (5 GHz).
- Modalità 802.11b/g: la radio utilizza l'intervallo di frequenza definito nello standard IEEE802.11g (2,4 GHz). Questa modalità è compatibile con lo standard IEEE802.11b.
- Modalità 802.11a/b/g: la radio utilizza l'intervallo di frequenza definito negli standard IEEE802.11a e IEEE802.11b/g (5 GHz e 2,4 GHz).

L'impostazione predefinita è "802.11a/b/g".

- **Canale:** questa opzione è modificabile solo nella modalità "Ad hoc". Nella maggior parte dei casi, non sarà necessario modificare questa impostazione. Il server di stampa esamina tutti i canali disponibili per la rete specificata e adatta il proprio canale a quello rilevato.

- **Mod. sicurezza:** “Nessuno”, “WEP statico”, o “Migliorato”. Il server di stampa Samsung fornisce tre tipi di modalità di sicurezza, (quali “Nessuno”, “WEP statico” e “Migliorato”) per un’agevole impostazione della sicurezza delle reti wireless. La modalità di sicurezza “Nessuno” è utilizzata quando la validazione dell’identità e della crittatura dei dati del dispositivo wireless non è necessaria per la rete. Il WEP statico utilizza l’algoritmo WEP (Wired Equivalent Privacy) suggerito dallo standard IEEE802.11 per la sicurezza. Un algoritmo WEP fornisce la crittatura e la decrittatura dei dati per la comunicazione dei dati. La sicurezza WEP statica richiede la chiave WEP per la crittatura, la decrittatura e l’autenticazione dei dati. Il Migliorato fornisce maggiore sicurezza e una migliore gestione delle chiavi rispetto al WEP statico, grazie all’autenticazione EAP IEEE802.1X e alla crittatura dinamica (come i WEP, TKIP e AES dinamici). Il Migliorato non può essere configurato nel pannello di controllo della stampante. Per scegliere l’algoritmo Migliorato come modalità di sicurezza, è necessario utilizzare l’SWS (SyncThru Web Service). Per ulteriori informazioni sulle impostazioni avanzate, consultare la Guida dell’utente della stampante di rete. L’impostazione predefinita è “Nessuno”.
- **Autenticazione:** “Sist. aperto” o “Chiave cond.”. Questa opzione è modificabile solo nella modalità WEP statico. Se richiesto dalla rete, è necessario configurare il metodo di autenticazione corretto sul server di stampa. L’impostazione predefinita è “Sist. aperto”.
- **Crittatura:** “WEP 64 bit” o “WEP 128 bit”. Questa opzione è modificabile solo nella modalità WEP statico. Se la propria rete utilizza le chiavi di crittatura WEP statico, è necessario configurarle. È possibile configurare fino a quattro chiavi. La chiave attiva deve corrispondere al valore e alla posizione della chiave attiva (ad esempio, Chiave 1) configurata sugli altri dispositivi wireless. L’impostazione predefinita è “WEP 64 bit”.
- **Uso chiave:** selezionare la chiave da utilizzare nella rete. Questa opzione è modificabile solo nella modalità WEP statico. L’impostazione predefinita è “Chiave 1”.
- **Tipo chiave:** selezionare il tipo di chiave della rete. Questa opzione è modificabile solo nella modalità WEP statico. L’impostazione predefinita è “Esadecimale”.
- **Chiave 1, Chiave 2, Chiave 3, Chiave 4:** immettere il numero della chiave per “Crittatura”. Questa opzione è modificabile solo nella modalità WEP statico. L’impostazione predefinita è 0 per tutte le chiavi. Di seguito sono riportati i numeri che è possibile immettere:

|             | Esadecimale | Alfanumerico |
|-------------|-------------|--------------|
| WEP 64 bit  | 10 cifre    | 5 caratteri  |
| WEP 128 bit | 26 cifre    | 13 caratteri |

**NOTA:** le modifiche per i parametri wireless verranno applicate dopo aver reimpostato il server di stampa. Per ripristinare il server di stampa, vedere “Riavvio della scheda di interfaccia di rete” a pagina 8.4.

## Ripristino della configurazione wireless

È possibile riportare la configurazione wireless solo alle impostazioni predefinite.

- 1 Nella modalità Pronta, premere il pulsante **Menu** (☰) fino a quando non compare il messaggio “Rete” nella riga inferiore del display. Premere il pulsante **Enter** (⌘) per accedere al menu.
- 2 Premere il pulsante **Enter** (⌘) quando nella riga inferiore del display viene visualizzato il messaggio “Config. rete”.
- 3 Premere il pulsante di scorrimento (◀ o ▶) finché nella riga inferiore del display non viene visualizzato il messaggio “Sì”. Premere il pulsante **Enter** (⌘).
- 4 Premere il pulsante **Upper Level** (⌂).
- 5 Premere il pulsante di scorrimento (◀ o ▶) finché nella riga inferiore del display non viene visualizzato il messaggio “Conf wireless”. Premere il pulsante **Enter** (⌘).
- 6 Premere il pulsante di scorrimento (◀ o ▶) finché nella riga inferiore del display non viene visualizzato il messaggio “Sì”. Premere il pulsante **Enter** (⌘).
- 7 Premere il pulsante **Upper Level** (⌂).
- 8 Premere il pulsante di scorrimento (◀ o ▶) finché nella riga inferiore del display non viene visualizzato il messaggio “Pred. wireless”. Premere il pulsante **Enter** (⌘).
- 9 Premere il pulsante **Enter** (⌘) per confermare la selezione.

**NOTA:** questa funzione verrà applicata dopo aver reimpostato il server di stampa. Per ripristinare il server di stampa, vedere “Riavvio della scheda di interfaccia di rete” a pagina 8.4.

# 9

## Installazione dei componenti opzionali della stampante

Questa stampante laser è stata ottimizzata per soddisfare la maggior parte delle necessità di stampa. Per migliorare ulteriormente le capacità della stampante, tenendo in considerazione le necessità di tutti gli utenti, Samsung ha reso disponibili diversi accessori opzionali.

Questo capitolo tratta i seguenti argomenti:

- **Precauzioni durante l'installazione degli accessori opzionali della stampante**
- **Installazione di un vassoio della carta opzionale**
- **Installazione di una scheda di interfaccia di rete (solo CLP-600N)**

### Precauzioni durante l'installazione degli accessori opzionali della stampante

#### SCOLLEGARE IL CAVO DI ALIMENTAZIONE:

Non rimuovere la scheda di controllo della stampante quando questa è collegata all'impianto elettrico.

Per evitare il rischio di scosse elettriche, scollegare sempre il cavo di alimentazione durante l'installazione o la rimozione di QUALSIASI componente della stampante, sia interno che esterno.

#### SCARICARE L'ELETTRICITÀ STATICA:

La scheda di controllo, gli accessori opzionali interni della stampante e le schede di interfaccia di rete sono sensibili all'elettricità statica. Prima di installare o rimuovere un componente interno, scaricare l'elettricità statica dal proprio corpo toccando un oggetto metallico, come la piastra posteriore metallica di un dispositivo collegato a una presa di alimentazione con messa a terra. Se si cammina nella stanza prima del termine dell'installazione, scaricare nuovamente l'elettricità statica accumulata.

## Installazione di un vassoio della carta opzionale

È possibile aumentare la capacità di gestione della carta della stampante installando un vassoio 2 opzionale. Questo vassoio contiene 500 fogli di carta.

- 1 Rimuovere il nastro e il materiale di imballaggio all'interno del vassoio.

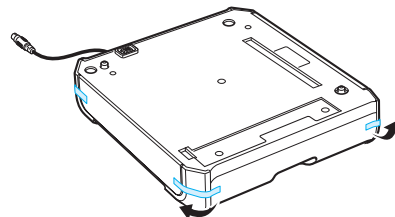

- 2 Individuare l'ubicazione del connettore e i posizionatori del vassoio opzionale.

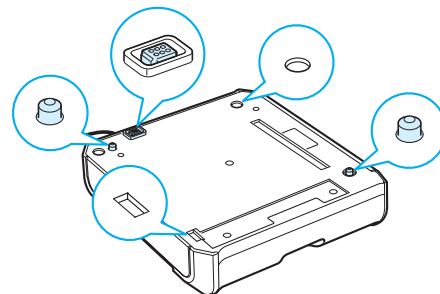

- 3 Collocare la stampante sul vassoio, allineando i piedi della stampante con i posizionatori nel vassoio opzionale.

Le maniglie di sollevamento si trovano nella parte inferiore a entrambi i lati della stampante.

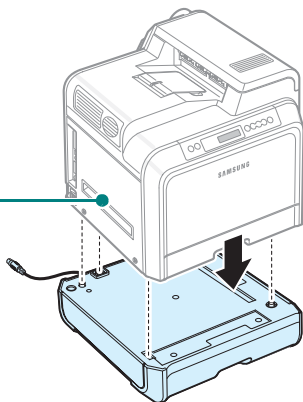

**ATTENZIONE:** questa stampante pesa 28.5 kg, comprese le cartucce del toner e il cassetto della carta. Sollevare e maneggiare con cura l'apparecchio. Per spostare la stampante bisogna essere almeno in due. Servirsi delle maniglie di sollevamento rappresentate nell'illustrazione (vedere pagina 1.2). Se una persona tenta di sollevare la stampante da sola, potrebbe procurarsi delle lesioni alla schiena.

- 4 Collegare il cavo di interfaccia del vassoio nel connettore posto sul lato posteriore sinistro della stampante.

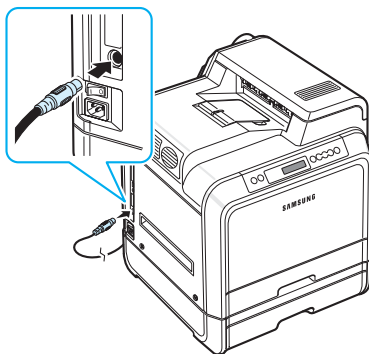

Dopo aver installato il vassoio 2, è necessario impostarlo nella finestra delle proprietà della stampante.

- 1 Fare clic sul pulsante **Start** di Windows.
- 2 Per Windows 98SE/Me/NT 4.0/2000, selezionare **Impostazioni** e quindi **Stampanti**.  
Per Windows XP/2003, selezionare **Stampanti e fax**.

- 3 Selezionare l'icona della stampante **Samsung CLP-600 Series**.
- 4 Fare clic con il pulsante destro del mouse sull'icona della stampante e selezionare **Proprietà**.
- 5 Fare clic sulla scheda **Stampante** e selezionare **Vassoio 2** nell'elenco a discesa **Vassoio opzionale**.
- 6 Fare clic su **OK**.

## Installazione di una scheda di interfaccia di rete (solo CLP-600N)

**NOTA:** queste procedure sono destinate all'uso esclusivo da parte dei tecnici dell'assistenza.

È possibile utilizzare il modello CLP-600N in una rete con la scheda di interfaccia di rete incorporata.

Se si desidera usare la stampante sia in un ambiente di rete cablato che in uno wireless, è necessario installare una scheda di interfaccia di rete cablata/wireless opzionale. Contattare il rivenditore Samsung o quello presso il quale si è acquistata la stampante. Si consiglia vivamente di far installare la scheda da un professionista specializzato.

Controllare se nel pacchetto della scheda di interfaccia opzionale ci sono parti mancanti.

### Pacchetto della scheda di interfaccia

Rete: Ethernet 10/100 Base TX + 802.11a/b/g Wireless LAN (interna)

Numero ordine: CLP-N600B

Contenuto: scheda di interfaccia di rete cablata/wireless, CD delle utilità di rete, Guida rapida alla stampa in rete

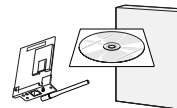

**NOTA:** a seconda del Paese di acquisto, l'antenna collegata all'interfaccia di rete cablata/wireless acquistata potrebbe non essere separata dalla scheda.

Per installare una scheda di interfaccia di rete cablata/wireless:

- 1 Spegnere la stampante e scollegare tutti i cavi dalla stampante.

- 2** Rimuovere le quattro viti sul retro della stampante.

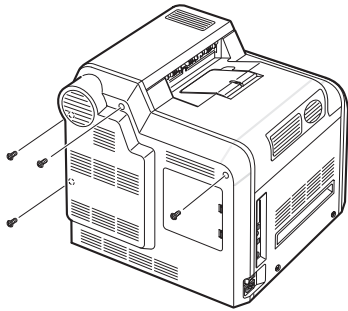

- 3** Rimuovere il coperchio della scheda di controllo dalla stampante.

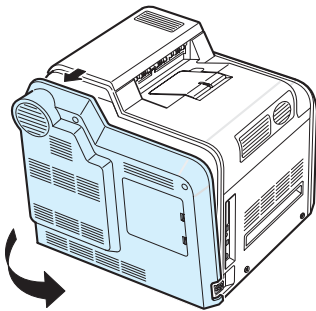

- 4** Rimuovere le cinque viti che trattengono la piastra metallica, quindi rimuovere il coperchio metallico, come mostrato di seguito.

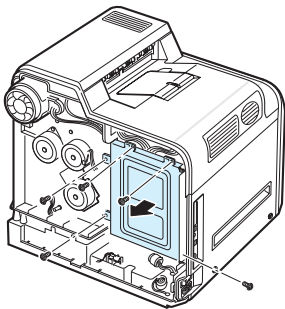

- 5** Per rimuovere una scheda di interfaccia di rete già esistente, rimuovere le due viti e la scheda.

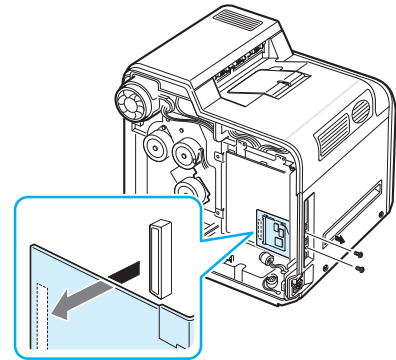

- 6** Separare l'antenna della scheda di rete cablata/wireless dalla scheda stessa.

- 7** Allineare il connettore della scheda di interfaccia di rete a quello della scheda di controllo. Assicurarsi che le prese presenti sulla scheda passino attraverso i fori. Spingere saldamente la scheda nel connettore sulla scheda di controllo finché non si inserisce completamente e saldamente in sede.

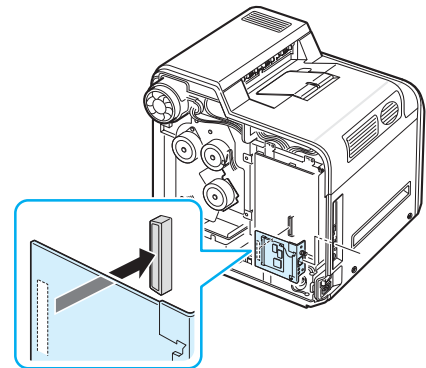

- 8** Inserire le due viti in dotazione con il pacchetto della scheda di interfaccia negli appositi fori al di sopra e al di sotto della porta di rete Ethernet, come mostrato di seguito. Serrarle con cura.

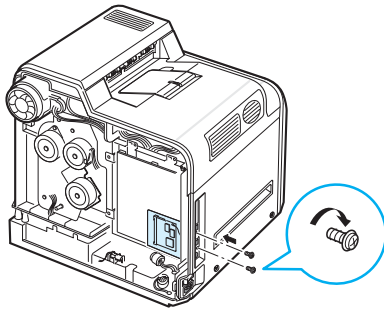

- 9** Inserire in senso orario il contatore dell'antenna e ribaltarlo verso l'alto, come mostrato nella figura.

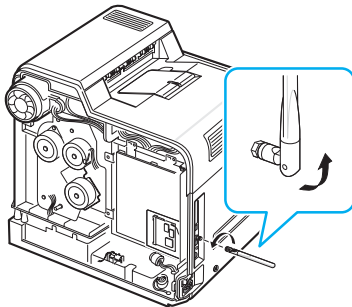

- 10** Rimontare il coperchio metallico, come mostrato di seguito, e rimontare le quattro viti rimosse al punto 4.

- 11** Rimontare il coperchio della scheda di controllo, come mostrato di seguito, e rimontare le quattro viti rimosse al punto 2.

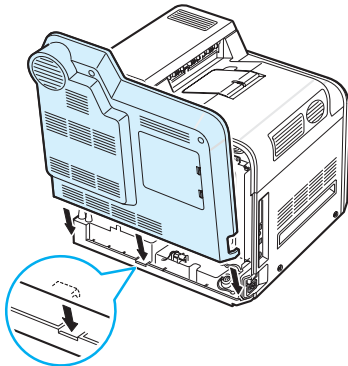

- 12** Inserire un'estremità del cavo Ethernet nella porta di rete Ethernet della stampante e l'altra estremità del cavo in un collegamento di rete LAN.

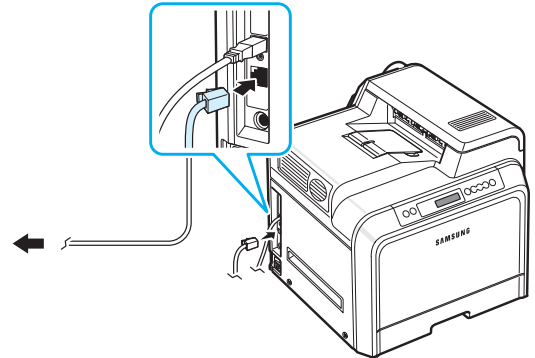

**NOTA:** per informazioni sulla configurazione e sull'uso della stampante sia in un ambiente cablato che in un ambiente wireless, consultare la Guida dell'utente della stampante di rete fornita con la scheda di interfaccia di rete cablata/wireless. È anche possibile configurare i parametri di rete sul pannello di controllo; vedere a pagina 8.4.



# 10 Specifiche

Questo capitolo tratta i seguenti argomenti:

- **Specifiche della stampante**
- **Specifiche della carta**

## Specifiche della stampante

| Elemento                        | Specifiche e descrizione   |
|---------------------------------|--|
| Velocità di stampa*             | Bianco e nero e a colori: fino a 20 PPM nel formato A4 (21 PPM nel formato Lettera)  |
| Risoluzione                     | Fino a 2400 x 600 dpi  |
| Tempo riscaldamento             | Meno di 45 secondi   |
| Tempo stampa prima pagina       | 20 secondi   |
| Tensione nominale               | 110~127 VCA, 9 A (USA, Canada), 50/60 Hz 220~240 VCA, 4.5 A (altri), 50/60 Hz  |
| Consumi                         | 450 W in media mentre è in funzione / Meno di 35 W nella modalità risparmio energia  |
| Livello rumore**                | Inferiore a 50 dBA (stampa)<br>Inferiore ai 32 dBA (stampa nella modalità Standby)   |
| Durata dei materiali di consumo | Cartuccia del toner nero/giallo/magenta/ciano: circa 4.000 pagine formato A4/Lettera con copertura 5% (per iniziare, 2.000 pagine)<br>Cinghia di trasferimento della carta: circa 50.000 pagine in bianco e nero e a colori***<br>Fusore: circa 50.000 pagine in bianco e nero e a colore*** |
| Ciclo operativo                 | Mensile: fino a 35.000 pagine  |
| Peso                            | 28.5 kg (inclusi i materiali di consumo)   |
| Peso dell'imballaggio           | Carta: 3,5 kg, Plastica: 900 g   |
| Dimensioni esterne (L x P x A)  | 465 (L) x 465 (P) x 445 (A) mm   |
| Ambiente operativo              | Temperatura: 10~32,5 °C<br>Umidità: 20~80% di umidità relativa   |
| Linguaggio della stampante      | SPL-C (Samsung Printer Language Color)   |
| Memoria                         | 32 MB (non espandibile)  |
| Font                            | Font Windows   |

| Elemento                            | Specifiche e descrizione  |
|-------------------------------------|---|
| Interfaccia                         | CLP-600: USB 2.0  |
|                                     | CLP-600N: USB 2.0, Ethernet 10/100 Base TX  |
| Compatibilità sistemi operativi**** | Windows 98SE/Me/NT 4.0/2000/XP/2003, vari sistemi operativi Linux, Mac OS 10.3 ~ 10.4<br>Windows NT 4.0 è supportato solo sul modello CLP-600N. |
| Opzione                             | Solo CLP-600N: LAN wireless Ethernet 10/100 Base TX + 802.11a/b/g (interna)   |

\* La velocità di stampa viene influenzata dal sistema operativo in uso, dalla prestazioni di elaborazione, dal software applicativo, dal metodo di collegamento, dal tipo di supporto di stampa, dal formato del supporto di stampa e dalla complessità del lavoro.

\*\* Livello pressione audio, ISO7779.

\*\*\* Può essere interessata dall'ambiente operativo, dall'intervallo di stampa, dal tipo e dal formato del supporto di stampa.

\*\*\*\* Visitare il sito [www.samsungprinter.com](http://www.samsungprinter.com) per scaricare la versione più recente del software.

## Specifiche della carta

### Panoramica

Questa stampante accetta diversi materiali di stampa, come fogli singoli (inclusi fogli di carta riciclata al 100%), buste, etichette e fogli di formato personalizzato. Le proprietà quali il peso, la composizione, la grana e il contenuto di umidità sono fattori importanti che influiscono sulle prestazioni della stampante e sulla qualità di stampa. La carta non conforme alle indicazioni fornite in questo manuale può causare i seguenti problemi:

- Scarsa qualità di stampa
- Aumento degli inceppamenti
- Usura precoce della stampante

#### NOTE:

- Alcuni tipi di carta possono essere conformi a tutte le indicazioni di questo manuale e non dare comunque risultati soddisfacenti. Ciò potrebbe essere dovuto a una conservazione non corretta, a livelli di temperatura e di umidità non accettabili o ad altre variabili indipendenti da Samsung.
- Prima di acquistarne ingenti quantitativi, assicurarsi che la carta soddisfi i requisiti specificati in questo manuale.



**ATTENZIONE:** l'utilizzo di carta non conforme a queste specifiche può causare problemi alla stampante, con necessità di riparazione. Gli eventuali interventi di riparazione non sono coperti dal contratto di garanzia Samsung.

## Formati della carta supportati

| Vassoio 1 / Vassoio 2 | Dimensioni*  | Peso   | Capacità**   |
|-----------------------|--------------|--|--|
| Lettera               | 216 x 279 mm | Carta da lettera da 75 a 90 g/m <sup>2</sup> per la stampa su facciata singola | <ul style="list-style-type: none"> <li>• 250 pagine di carta da lettera da 75 g/m<sup>2</sup> per il vassoio 1</li> <li>• 500 pagine di carta da lettera da 75 g/m<sup>2</sup> per il vassoio 2</li> </ul> |
| A4                    | 210 x 297 mm |  |  |

| Vassoio multifunzione            | Dimensioni*  | Peso  | Capacità**   |
|----------------------------------|--|---|--|
| Formato minimo (personalizzato)  | 90 x 140 mm  | Carta da lettera da 75 a 163 g/m <sup>2</sup> | 100 fogli di carta da lettera da 75 g/m <sup>2</sup> |
| Formato massimo (personalizzato) | 216 X 356 mm   |   |  |
| Etichette***                     | Uguali ai formati carta minimi e massimi elencati sopra. | Spessore: 0,10 X 0,14 mm                      | 10 standard  |
| Buste                            |  | Da 75 a 105 g/m <sup>2</sup>                  | Fino a 10  |

\* La stampante supporta una vasta gamma di formati dei supporti.

\*\* La capacità può variare a seconda del peso e dello spessore del supporto e delle condizioni ambientali.

\*\*\* Ruvidità: da 100 a 250 (Sheffield).

**NOTA:** se si utilizzano materiali di stampa di lunghezza inferiore a 140 mm si possono verificare degli inceppamenti della carta. Per avere prestazioni ottimali, assicurarsi di conservare e maneggiare la carta correttamente. Vedere "Ambiente di immagazzinamento della carta e della stampante" a pagina 10.3.

## Indicazioni per l'uso della carta

Per ottenere risultati ottimali, utilizzare carta normale da 75 g/m<sup>2</sup>. Assicurarsi che la carta sia di buona qualità e che non presenti tagli, strappi, macchie, residui, polvere, arricciature, vuoti e bordi piegati.

Se non si è certi del tipo di carta che si sta caricando (carta da lettera o riciclata), controllarne l'etichetta sulla confezione.

I seguenti problemi possono causare diminuzione della qualità di stampa, inceppamenti o persino danni alla stampante.

| Sintomo  | Problema con la carta  | Soluzione   |
|--|--|---|
| Scarsa qualità di stampa o aderenza del toner, problemi di alimentazione | Carta troppo umida, troppo ruvida, troppo liscia o con lettere in rilievo; risma difettosa | Provare un altro tipo di carta, compresa fra 100-250 Sheffield, 4-5% di contenuto di umidità. |
| Spargimento di toner, inceppamenti, pieghe                               | Conservata in modo non corretto  | Tenere la carta su una superficie piana e sigillata in una confezione a prova di umidità.     |
| Aumento dell'ombreggiatura grigia di sfondo/ usura della stampante       | Troppo pesante   | Utilizzare carta più leggera, aprire il vassoio di uscita posteriore.                         |
| Problemi di piegature eccessive durante l'alimentazione                  | Troppo umida, direzione della grana non corretta o costruzione a grana breve               | Usare carta a grana lunga.  |
| Inceppamenti, danni alla stampante                                       | Tagli o perforazioni   | Non utilizzare fogli con tagli o perforazioni.  |
| Problemi con l'alimentazione   | Bordi frastagliati   | Utilizzare carta di buona qualità.  |

### NOTE:

- Non utilizzare fogli di carta intestata stampati con inchiostri a basse temperature, come quelli utilizzati in alcuni tipi di termografia.
- Non utilizzare carta intestata con lettere in rilievo o sbalzate.
- La stampante utilizza il calore e la pressione per applicare il toner alla pagina. Assicurarsi che la carta colorata o i moduli prestampati utilizzino inchiostri compatibili con questa temperatura di fusione (180 °C per 0,1 secondi).

## Specifiche della carta

| Categoria                | Specifiche  |
|--------------------------|---|
| Contenuto di acido       | 5,5~8 pH  |
| Spessore                 | 0,094~0,18 mm (3~7 mils)  |
| Piegatura risma          | Piatta entro 5 mm   |
| Condizioni taglio bordi  | Tagliata con lame affilate senza parti consumate visibili.  |
| Compatibilità di fusione | Non deve presentare bruciature, fusioni, offset o provocare emissioni pericolose quando viene riscaldata fino a 180 °C per 0,1 secondi. |
| Grana                    | Grana lunga   |
| Contenuto umidità        | 4~6% per peso   |
| Ruvidità                 | 100~250 Sheffield   |

## Capacità di uscita carta

| Vassoio di uscita | Capacità   |
|-------------------|--|
| Faccia in giù     | 250 fogli di carta da lettera da 75 g/m <sup>2</sup> |

## Capacità di alimentazione

| Vassoio di entrata    | Capacità   |
|-----------------------|--|
| Cassetto              | 250 fogli di carta da lettera da 75 g/m <sup>2</sup> |
| Vassoio multifunzione | 100 fogli di carta da lettera da 75 g/m <sup>2</sup> |
| Vassoio opzionale     | 500 fogli di carta da lettera da 75 g/m <sup>2</sup> |

## Ambiente di immagazzinamento della carta e della stampante

Le condizioni ambientali di immagazzinamento della carta influiscono direttamente sull'alimentazione dei fogli.

L'immagazzinamento della carta e della stampante dovrebbe avvenire a temperatura ambiente e non deve essere né troppo secco né troppo umido. Tenere presente che la carta è igroscopica; assorbe e perde rapidamente l'umidità.

Il calore unito all'umidità potrebbe danneggiare la carta. Il calore fa evaporare l'umidità della carta, mentre le basse temperature la fanno condensare sui fogli. I sistemi di riscaldamento e i condizionatori eliminano la maggior parte dell'umidità da una stanza. Quando una risma viene aperta e utilizzata, perde umidità, causando strisce e macchie. Il tempo umido o i raffreddatori d'acqua possono causare un aumento dell'umidità in una stanza. Quando la risma viene aperta e utilizzata, assorbe l'umidità in eccesso, causando stampe chiare e spargimenti di toner. Inoltre, con un aumento o diminuzione del contenuto di umidità, i fogli potrebbero deformarsi. Ciò potrebbe causare inceppamenti.

Non acquistare più carta di quanta se ne possa utilizzare in un breve periodo di tempo (circa 3 mesi). La carta immagazzinata per lunghi periodi di tempo potrebbe essere soggetta a sbalzi di temperatura e di umidità, con conseguenti danni. La pianificazione è importante per evitare di danneggiare grossi quantitativi di carta.

La carta in risme sigillate può rimanere stabile per diversi mesi prima di essere utilizzata. Le confezioni di carta aperte sono più soggette a danni ambientali, specialmente se non sono avvolte in una confezione a prova di umidità.

L'ambiente di immagazzinamento della carta dovrebbe essere controllato per assicurare le migliori prestazioni della stampante. La temperatura ottimale è compresa fra i 20° e i 24 °C, con un'umidità relativa del 45~55%. Seguire queste indicazioni per effettuare una valutazione dell'ambiente di immagazzinamento della carta:

- La carta va conservata a temperatura ambiente.
- L'aria non deve essere troppo secca né troppo umida.
- Per conservare in modo ottimale una risma di carta, si consiglia di riavvolgerla in una confezione a prova di umidità. Se l'ambiente della stampante è soggetto a sbalzi di temperatura, estrarre dalla confezione solo la quantità di carta necessaria per la giornata, per evitare cambiamenti indesiderati nel contenuto di umidità dei fogli.

## Buste

L'aspetto delle buste è fondamentale. I lembi delle buste variano in maniera considerevole non solo da un produttore all'altro, ma anche in una confezione dello stesso produttore. Una stampa ottimale su buste dipende dalla qualità delle buste. Quando si selezionano le buste, prendere in considerazione i seguenti fattori:

- **Peso:** il peso di una busta non deve superare i 90 g/m<sup>2</sup>, altrimenti si potrebbero verificare inceppamenti.
- **Costruzione:** prima di stampare, le buste vanno tenute su una superficie piatta, non dovrebbero presentare una curvatura superiore a 6 mm e non devono contenere aria.
- **Condizione:** le buste non devono essere spiegazzate, intaccate o comunque danneggiate.
- **Temperatura:** utilizzare buste compatibili con il calore e la pressione della stampante.
- **Formato:** utilizzare solo buste dei seguenti formati:

|                       | Minimo      | Massimo      |
|-----------------------|-------------|--------------|
| Vassoio multifunzione | 90 x 140 mm | 216 X 356 mm |

### NOTE:

- Per stampare le buste, utilizzare solo il vassoio multifunzione.
- Potrebbero verificarsi inceppamenti quando si utilizzano supporti di lunghezza inferiore a 140 mm. Tali inceppamenti potrebbero essere causati da fogli danneggiati dalle condizioni ambientali. Per ottenere prestazioni ottimali, assicurarsi di conservare e maneggiare correttamente la carta. Vedere "Ambiente di immagazzinamento della carta e della stampante" a pagina 10.3.

## Buste con giunture su entrambi i lati

Questo tipo di busta presenta giunture verticali su entrambe le estremità, anziché giunture diagonali. Potrebbero essere più soggette a spiegazzamenti. Assicurarsi che la giuntura si estenda fino all'angolo della busta, come mostrato di seguito.

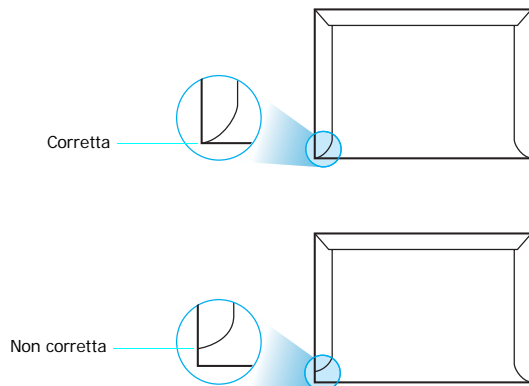

## Buste con strisce o lembi adesivi

Le buste con strisce adesive o con più lembi devono utilizzare adesivi compatibili con il calore e la pressione della stampante. I lembi e le strisce in eccesso possono causare spiegazzamenti, arricciature o persino inceppamenti e possono eventualmente danneggiare il fusore.

## Margini delle buste

Di seguito vengono forniti i margini di indirizzo tipici per una busta No. 10 o DL.

| Tipo di indirizzo          | Minimo | Massimo |
|----------------------------|--------|---------|
| Indirizzo del mittente     | 15 mm  | 51 mm   |
| Indirizzo del destinatario | 51 mm  | 90 mm   |

### NOTE:

- Per la migliore qualità di stampa, posizionare i margini ad almeno 15 mm dal bordo della busta.
- Non stampare sull'area di sovrapposizione delle giunture della busta.

## Conservazione delle buste

La corretta conservazione delle buste contribuisce alla qualità di stampa. Le buste vanno tenute su una superficie piana. Se la busta contiene aria, creando bolle, potrebbe spiegazzarsi durante la stampa. Vedere "Stampa su buste" a pagina 4.4.

## Etichette



### ATTENZIONE:

- Per evitare danni alla stampante, utilizzare solo etichette consigliate per le stampanti laser.
- Per evitare danni gravi, utilizzare sempre il vassoio multifunzione per stampare le etichette e utilizzare sempre il vassoio di emissione posteriore.
- Non stampare sullo stesso foglio di etichette più di una volta e non stampare mai parzialmente un foglio di etichette.

Quando si selezionano le etichette, tenere in considerazione la qualità di ciascun elemento:

- **Adesivi:** il materiale adesivo dovrebbe essere stabile a 180 °C, la temperatura di fusione della stampante.
- **Disposizione:** utilizzare solo etichette che non presentino parti posteriori esposte. Le etichette possono staccarsi dai fogli, causando pericolosi inceppamenti.
- **Pieghe:** prima della stampa, le etichette vanno tenute su una superficie piana e non devono presentare una curvatura superiore a 13 mm in tutte le direzioni.
- **Condizione:** non utilizzare etichette con piegature, bolle o segni di distacco.

Vedere "Stampa su etichette" a pagina 4.5.

# INDICE

## B

buste, stampa 4.4

## C

caricamento, carta

nel vassoio multifunzione 4.2

nel vassoio opzionale 4.2

nel vassoio standard 4.2

uso dell'alimentazione manuale 4.3

carta

caricamento 4.2

formati e capacità 4.1

indicazioni 4.1

scelta 4.1

specifiche 10.1

carta inceppata, rimozione 7.4

carta prestampata, stampa 4.5

carta, caricamento

nel vassoio multifunzione 4.2

nel vassoio opzionale 4.2

nel vassoio standard 2.4

uso dell'alimentazione manuale 4.3

cartoncini, stampa 4.6

cartuccia del toner

manutenzione 6.2

ridistribuzione 6.2

sostituzione 6.4

cavo Ethernet, collegamento 2.7

cinghia di trasferimento della carta,

sostituzione 6.5

collegamento, USB 2.6

componenti 1.2

## D

driver della stampante, collegamento

2.8

## E

etichette, stampa 4.5

## F

formato carta, cambiamento nel vassoio  
2.5

funzioni

stampante 1.1

## L

Linux

driver, installazione 2.8

problemi comuni 7.18

## M

Macintosh

driver, installazione 2.8

problemi comuni 7.17

materiali di formato personalizzato,

stampa 4.6

messaggi di errore 7.15

modalità di alimentazione manuale, uso  
4.3

## O

opzione, installazione

scheda di rete 9.2

## P

pagina di configurazione, stampa 6.1

pannello di controllo 3.1

display 3.1

menu 3.3

pulsanti 3.1

problema, soluzione

carta inceppata 7.4

elenco di controllo 7.1

generali 7.2

Linux 7.18

Macintosh 7.17

messaggi di errore 7.15

qualità di stampa 7.12

Windows 7.17

problemi di qualità di stampa, soluzione  
7.12

problemi di qualità, soluzione 7.12

pulizia

parti esterne 6.8

parti interne 6.8

## S

sostituzione

cartuccia del toner 6.4

cinghia di trasferimento della carta

6.5

specifiche

carta 10.1

stampante 10.1

stampa

pagina di configurazione 6.1

stampa in rete

cavo, collegamento 2.7

parametri, configurazione 8.1

scheda, installazione 9.2

stampante collegata in rete,

impostazione 8.1

## U

USB, collegamento 2.6

## V

vassoio multifunzione, uso 4.2



Stampante Samsung

---

## **Sezione software**



# SEZIONE SOFTWARE

# SOMMARIO

## Capitolo 1: **INSTALLAZIONE DEL SOFTWARE DELLA STAMPANTE IN WINDOWS**

|  |    |
|--|----|
| Installazione del software della stampante .....       | 4  |
| Installazione del software per la stampa locale .....  | 4  |
| Installazione del software per la stampa in rete ..... | 7  |
| Cambiamento della lingua del software .....            | 10 |
| Reinstallazione del software della stampante .....     | 10 |
| Rimozione del software della stampante .....           | 11 |

## Capitolo 2: **FUNZIONI DI STAMPA DI BASE**

|                                     |    |
|-------------------------------------|----|
| Stampa di un documento .....        | 12 |
| Impostazioni della stampante .....  | 13 |
| Scheda Layout .....                 | 13 |
| Scheda Carta .....                  | 14 |
| Scheda Grafica .....                | 15 |
| Scheda Extra .....                  | 16 |
| Scheda Informazioni su .....        | 16 |
| Scheda Stampante .....              | 16 |
| Uso di Impostazioni preferite ..... | 17 |
| Uso della Guida .....               | 17 |

## Capitolo 3: **FUNZIONI DI STAMPA AVANZATE**

|  |    |
|--|----|
| Stampa di più pagine su un foglio (stampa N su 1) .....      | 18 |
| Stampa di poster .....                                       | 19 |
| Stampa di libretti .....                                     | 19 |
| Stampa su entrambe le facciate del foglio .....              | 20 |
| Stampa di un documento ridotto o ingrandito .....            | 21 |
| Adattamento del documento al formato carta selezionato ..... | 21 |
| Uso di filigrane .....                                       | 22 |
| Uso di una filigrana esistente .....                         | 22 |

|   |    |
|---|----|
| Creazione di una filigrana .....              | 22 |
| Modifica di una filigrana .....               | 23 |
| Eliminazione di una filigrana .....           | 23 |
| Uso di overlay .....                          | 23 |
| Definizione di overlay .....                  | 23 |
| Creazione di un nuovo overlay di pagina ..... | 23 |
| Uso degli overlay di pagina .....             | 24 |
| Eliminazione di un overlay di pagina .....    | 25 |

## **Capitolo 4: CONDIVISIONE DELLA STAMPANTE LOCALE**

|  |    |
|--|----|
| Impostazione del computer host .....     | 26 |
| Impostazione di un computer client ..... | 26 |

## **Capitolo 5: USO DI SMART PANEL**

|   |    |
|---|----|
| Descrizione di Smart Panel .....                            | 27 |
| Apertura della Guida alla soluzione dei problemi .....      | 27 |
| Uso dell'Utilità impostazioni stampante .....               | 28 |
| Uso della Guida in linea .....                              | 28 |
| Modifica delle impostazioni del programma Smart Panel ..... | 28 |

## **Capitolo 6: USO DELLA STAMPANTE IN LINUX**

|   |    |
|---|----|
| Requisiti di sistema .....                                | 29 |
| Installazione del driver della stampante .....            | 30 |
| Modifica del metodo di collegamento della stampante ..... | 31 |
| Disinstallazione del driver della stampante .....         | 32 |
| Uso dello strumento di configurazione .....               | 32 |
| Modifica delle proprietà LLPR .....                       | 33 |

## **Capitolo 7: USO DELLA STAMPANTE CON UN MACINTOSH**

|   |    |
|---|----|
| Installazione del software per Macintosh .....    | 34 |
| Impostazione della stampante .....                | 35 |
| Per un Macintosh con collegamento di rete .....   | 35 |
| Per un Macintosh con collegamento USB .....       | 35 |
| Stampa .....                                      | 36 |
| Stampa di un documento .....                      | 36 |
| Modifica delle impostazioni della stampante ..... | 36 |





# 1 Installazione del software della stampante in Windows

Questo capitolo tratta i seguenti argomenti:

- **Installazione del software della stampante**
- **Scelta della lingua del software**
- **Reinstallazione del software della stampante**
- **Rimozione del software della stampante**

## Installazione del software della stampante

È possibile installare il software per la stampante per la stampa locale o per quella in rete. L'installazione del software nel computer deve essere eseguita seguendo la procedura appropriata per la stampante in uso.

Un driver della stampante è il software che consente al computer di comunicare con la stampante. La procedura di installazione dei driver può variare in funzione del sistema operativo in uso.

Prima di iniziare l'installazione è necessario chiudere tutte le applicazioni.

## Installazione del software per la stampa locale

Una stampante locale è una stampante collegata direttamente al computer mediante un cavo USB. Se la stampante è collegata alla rete, saltare questo punto e passare a "Installazione del software per la stampa in rete" a pagina 7.

L'installazione può essere eseguita in modalità tipica o personalizzata.

**NOTA:** se durante la procedura di installazione viene visualizzata la finestra di dialogo "Installazione guidata nuovo hardware", fare clic su  nell'angolo in alto a destra per chiudere la finestra o scegliere **Annulla**.

## Installazione tipica

Questa opzione è consigliata per la maggior parte degli utenti. Verranno installati tutti i componenti necessari per le operazioni di stampa.

- 1 Assicurarsi che la stampante sia collegata al computer e accesa.
- 2 Inserire il CD del software della stampante in dotazione nell'unità CD-ROM.

Il CD del software della stampante dovrebbe venire eseguito automaticamente e dovrebbe essere visualizzata una finestra di installazione.

Se la finestra di installazione non viene visualizzata, fare clic su **Start** e quindi su **Esegui**. Digitare **X:\Setup.exe**, sostituendo la "X" con la lettera corrispondente all'unità CD-ROM, quindi scegliere **OK**.

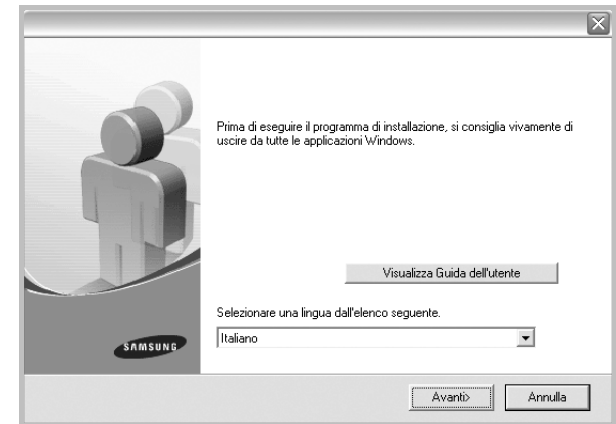

- 3 Scegliere **Avanti**.
  - Se necessario, selezionare la lingua dall'elenco a discesa.
  - **Visualizza Guida dell'utente:** consente di visualizzare la Guida dell'utente. Se nel computer non è installato Adobe Acrobat, fare clic su questa opzione per installare automaticamente Adobe Acrobat Reader.
- 4 Selezionare **Installazione tipica per una stampante locale**. Scegliere **Avanti**.

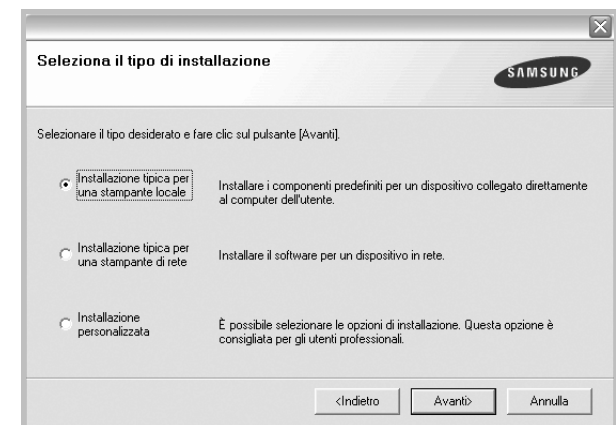

**NOTA:** se la stampante non è già collegata al computer, viene visualizzata la seguente finestra.

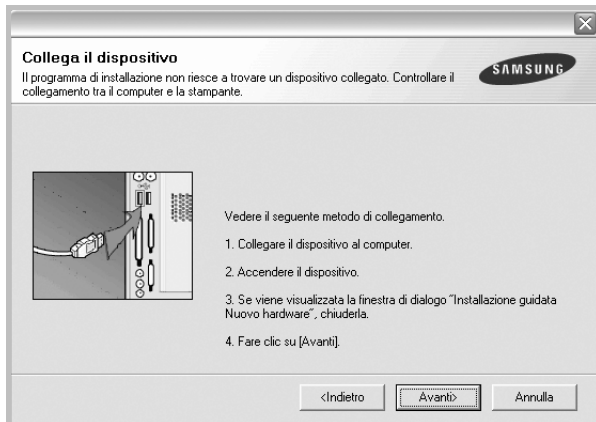

- Dopo aver collegato la stampante, fare clic su **Avanti**.
- Se non si desidera collegare la stampante immediatamente, fare clic su **Avanti**, quindi su **No** nella finestra successiva. A quel punto, l'installazione si avvierà e la pagina di prova non verrà stampata alla fine dell'installazione.
- **La finestra di installazione visualizzata in questo documento potrebbe essere diversa, in funzione della stampante e dell'interfaccia utilizzate.**

- 5** Al termine dell'installazione, viene visualizzata una finestra di richiesta di stampa di una pagina di prova. Se si desidera stampare una pagina di prova, selezionare la casella di controllo e fare clic su **Avanti**.

In caso contrario, fare semplicemente clic su **Avanti** e passare al punto 7.

- 6** Se la pagina di prova viene stampata correttamente, fare clic su **Si**.  
In caso contrario, fare clic su **No** per ristamparla.

- 7** Per registrarsi come utente di stampanti Samsung e per ricevere informazioni da Samsung, selezionare la casella di controllo e fare clic su **Fine**. A questo punto sarà visualizzato il sito Web Samsung.

In caso contrario, fare semplicemente clic su **Fine**.

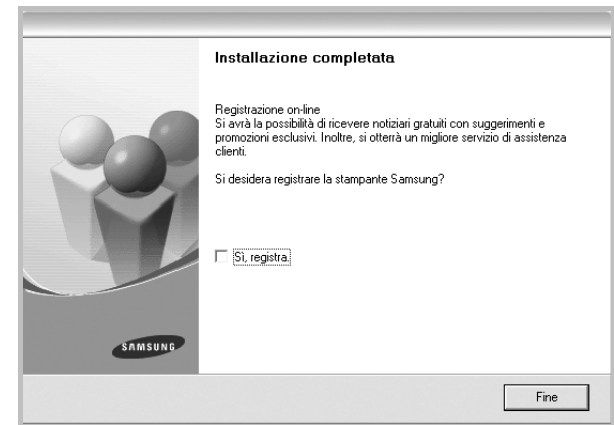

**NOTA:** al termine dell'installazione, se il driver della stampante non funziona correttamente, reinstallarlo. Vedere "Reinstallazione del software della stampante" a pagina 10.

## Installazione personalizzata

Consente di installare i singoli componenti.

- 1** Assicurarsi che la stampante sia collegata al computer e accesa.
- 2** Inserire il CD del software della stampante in dotazione nell'unità CD-ROM.

Il CD del software della stampante dovrebbe venire eseguito automaticamente e dovrebbe essere visualizzata una finestra di installazione.

Se la finestra di installazione non viene visualizzata, fare clic su **Start** e quindi su **Esegui**. Digitare **X:\Setup.exe**, sostituendo la "X" con la lettera corrispondente all'unità CD-ROM, quindi scegliere **OK**.

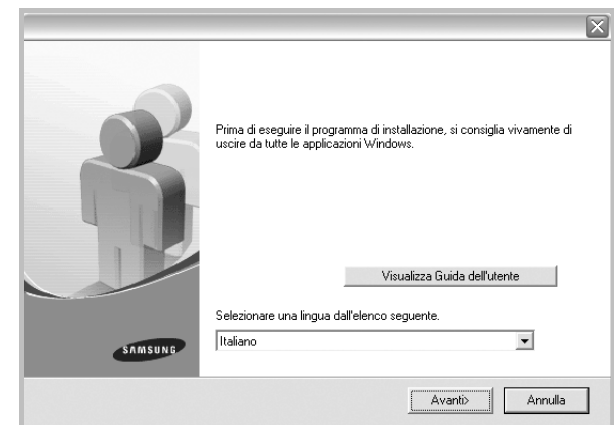

### 3 Scegliere **Avanti**.

- Se necessario, selezionare la lingua dall'elenco a discesa.
- **Visualizza Guida dell'utente**: consente di visualizzare la Guida dell'utente. Se nel computer non è installato Adobe Acrobat, fare clic su questa opzione per installare automaticamente Adobe Acrobat Reader.

### 4 Selezionare **Installazione personalizzata**. Scegliere **Avanti**.

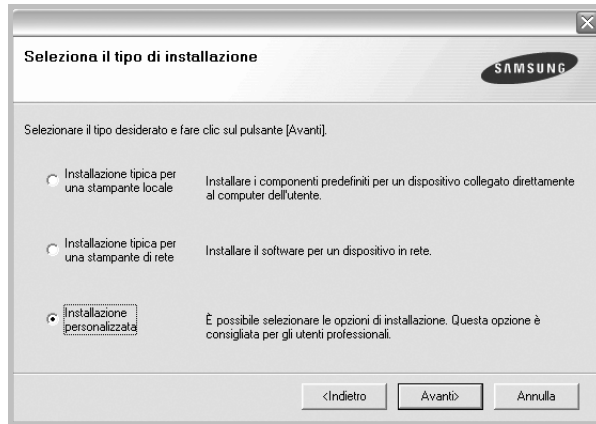

### 5 Selezionare la stampante e scegliere **Avanti**.

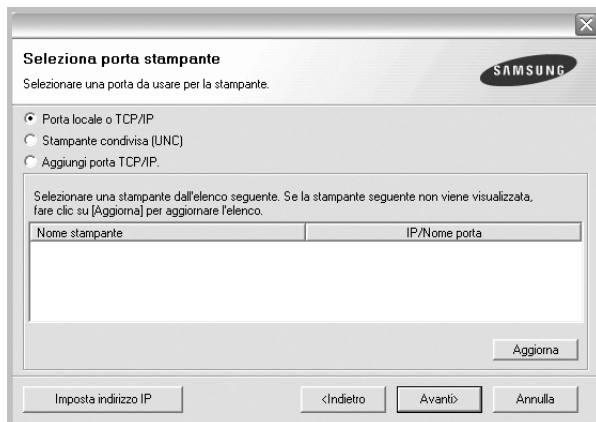

**NOTA:** se la stampante non è già collegata al computer, viene visualizzata la seguente finestra.



- Dopo aver collegato la stampante, fare clic su **Avanti**.
- Se non si desidera collegare la stampante immediatamente, fare clic su **Avanti**, quindi su **No** nella finestra successiva. A quel punto, l'installazione si avvierà e la pagina di prova non verrà stampata alla fine dell'installazione.
- **La finestra di installazione visualizzata in questo documento potrebbe essere diversa, in funzione della stampante e dell'interfaccia utilizzate.**

### 6 Selezionare i componenti da installare e fare clic su **Avanti**.

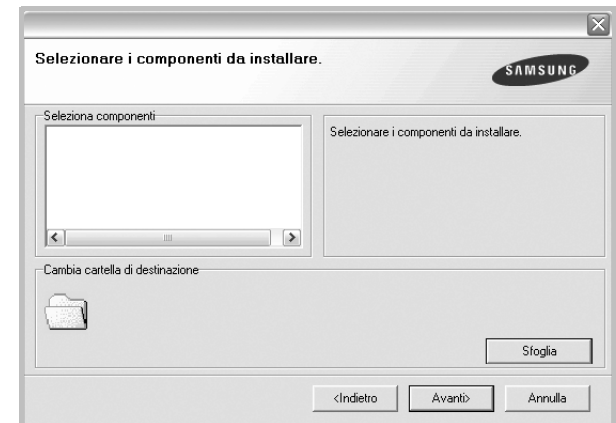

- 7 Al termine dell'installazione, viene visualizzata una finestra di richiesta di stampa di una pagina di prova. Se si desidera stampare una pagina di prova, selezionare la casella di controllo e fare clic su **Avanti**. In caso contrario, fare semplicemente clic su **Avanti** e passare al punto 9.
- 8 Se la pagina di prova viene stampata correttamente, fare clic su **Sì**. In caso contrario, fare clic su **No** per ristamparla.

- 9 Per registrarsi come utente di stampanti Samsung e per ricevere informazioni da Samsung, selezionare la casella di controllo e fare clic su **Fine**. A questo punto sarà visualizzato il sito Web Samsung.

In caso contrario, fare semplicemente clic su **Fine**.

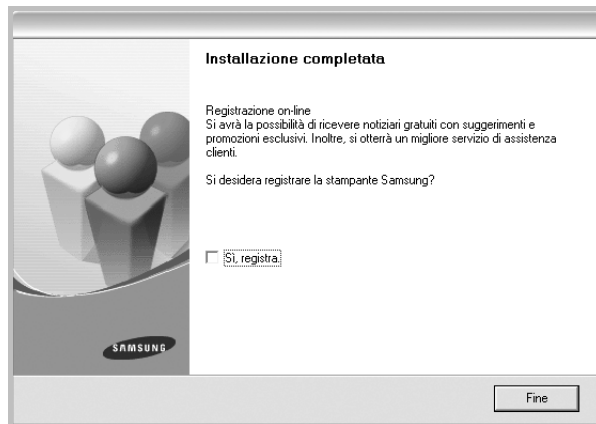

## Installazione del software per la stampa in rete

Quando si collega la stampante alla rete è necessario configurare prima le impostazioni TCP/IP per la stampante. Dopo aver assegnato e verificato le impostazioni TCP/IP si è pronti a installare il software su ciascun computer di rete.

L'installazione può essere eseguita in modalità tipica o personalizzata.

### Installazione tipica

Questa opzione è consigliata per la maggior parte degli utenti. Verranno installati tutti i componenti necessari per le operazioni di stampa.

- 1 Assicurarsi che la stampante sia collegata alla rete e accesa. Per i dettagli sulla connessione alla rete, consultare la Guida dell'utente allegata alla stampante.

- 2 Inserire il CD del software della stampante in dotazione nell'unità CD-ROM.

Il CD del software della stampante dovrebbe venire eseguito automaticamente e dovrebbe essere visualizzata una finestra di installazione.

Se la finestra di installazione non viene visualizzata, fare clic su **Start** e quindi su **Esegui**. Digitare **X:\Setup.exe**, sostituendo la "X" con la lettera corrispondente all'unità CD-ROM, quindi scegliere **OK**.

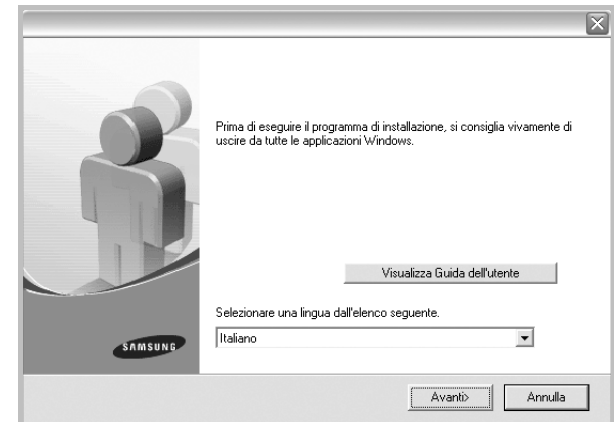

- 3 Scegliere **Avanti**.

- Se necessario, selezionare la lingua dall'elenco a discesa.
- **Visualizza Guida dell'utente**: consente di visualizzare la Guida dell'utente. Se nel computer non è installato Adobe Acrobat, fare clic su questa opzione per installare automaticamente Adobe Acrobat Reader.

- 4 Selezionare **Installazione tipica per una stampante di rete**. Scegliere **Avanti**.

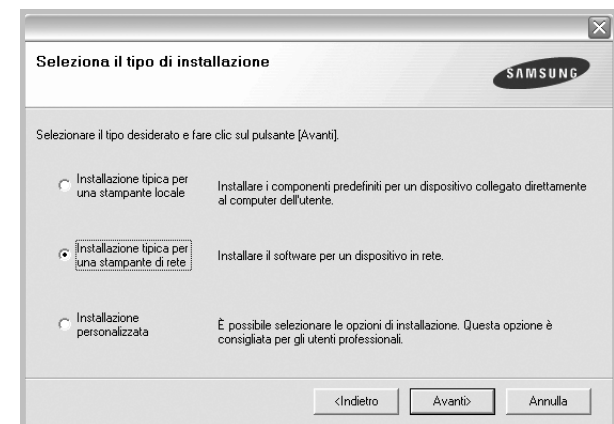

- 5 Viene visualizzato l'elenco di stampanti disponibili in rete. Selezionare nell'elenco la stampante da installare e fare clic su **Avanti**.

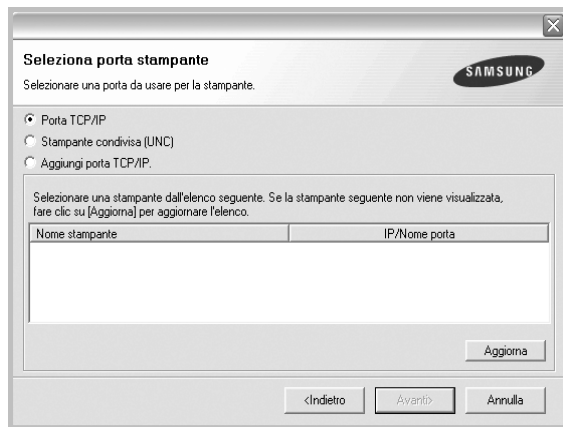

- Se nell'elenco non si vede la stampante di cui sopra, fare clic su **Aggiorna** per aggiornarlo, oppure fare clic su **Aggiungi porta TCP/IP** per aggiungere una stampante alla rete. Per aggiungere la stampante alla rete, immettere il nome della porta e l'indirizzo IP per la stampante.
- Per individuare una stampante condivisa in rete (percorso UNC), selezionare **Stampante condivisa (UNC)** e immettere manualmente il nome di condivisione selezionando il pulsante **Sfoglia**.

- 6 Al termine dell'installazione, viene visualizzata una finestra in cui si chiede di stampare una pagina di prova e di registrarsi come utente di stampanti Samsung per ricevere informazioni pertinenti. Se lo si desidera, selezionare le caselle di controllo appropriate e fare clic su **Fine**.

In caso contrario, fare semplicemente clic su **Fine**.



**NOTA:** al termine dell'installazione, se il driver della stampante non funziona correttamente, reinstallarlo. Vedere "Reinstallazione del software della stampante" a pagina 10.

## Installazione personalizzata

È possibile scegliere i singoli componenti da installare e impostare un indirizzo IP specifico.

- 1 Assicurarsi che la stampante sia collegata alla rete e accesa. Per i dettagli sulla connessione alla rete, consultare la Guida dell'utente allegata alla stampante.

- 2 Inserire il CD del software della stampante in dotazione nell'unità CD-ROM.

Il CD del software della stampante dovrebbe venire eseguito automaticamente e dovrebbe essere visualizzata una finestra di installazione.

Se la finestra di installazione non viene visualizzata, fare clic su **Start** e quindi su **Esegui**. Digitare **X:\Setup.exe**, sostituendo la "X" con la lettera corrispondente all'unità CD-ROM, quindi scegliere **OK**.

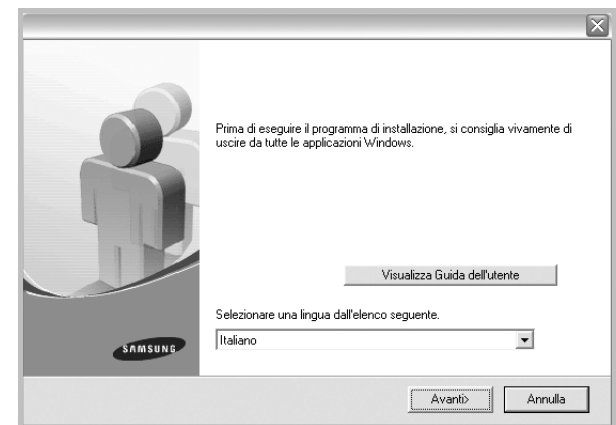

- 3 Scegliere **Avanti**.

• Se necessario, selezionare la lingua dall'elenco a discesa.

• **Visualizza Guida dell'utente:** consente di visualizzare la Guida dell'utente. Se nel computer non è installato Adobe Acrobat, fare clic su questa opzione per installare automaticamente Adobe Acrobat Reader.

- 4 Selezionare **Installazione personalizzata**. Scegliere **Avanti**.

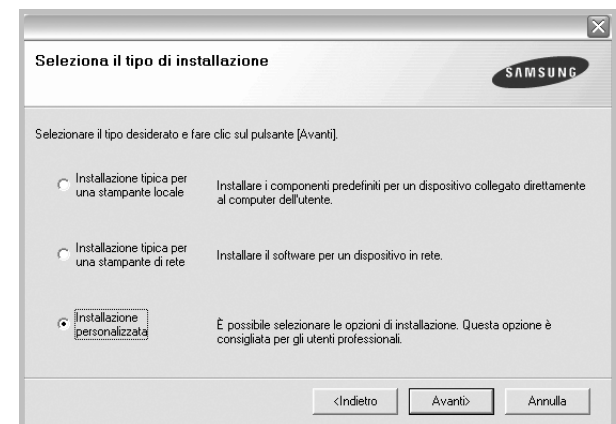

- 5 Viene visualizzato l'elenco di stampanti disponibili in rete. Selezionare nell'elenco la stampante da installare e fare clic su **Avanti**.

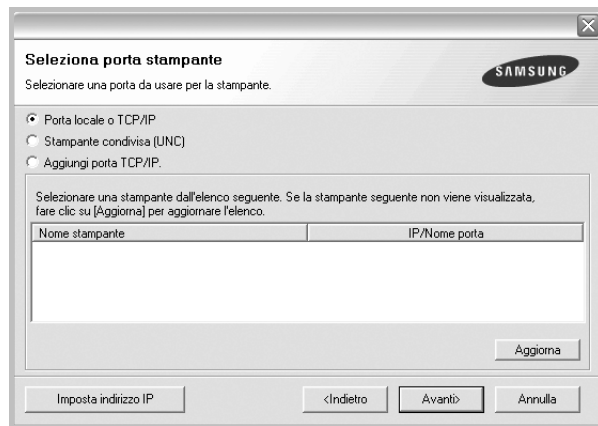

- se nell'elenco non si vede la stampante di cui sopra, fare clic su **Aggiorna** per aggiornare l'elenco, oppure fare clic su **Aggiungi porta TCP/IP** per aggiungere una stampante alla rete. Per aggiungere la stampante alla rete, immettere il nome della porta e l'indirizzo IP per la stampante.
- Per individuare una stampante condivisa in rete (percorso UNC), selezionare **Stampante condivisa (UNC)** e immettere manualmente il nome di condivisione selezionando il pulsante **Sfoglia**.

**SUGGERIMENTO:** per impostare un indirizzo IP specifico su una data stampante di rete, selezionare il pulsante **Imposta indirizzo IP**. Verrà visualizzata la finestra per l'impostazione dell'indirizzo IP. Effettuare le seguenti operazioni:

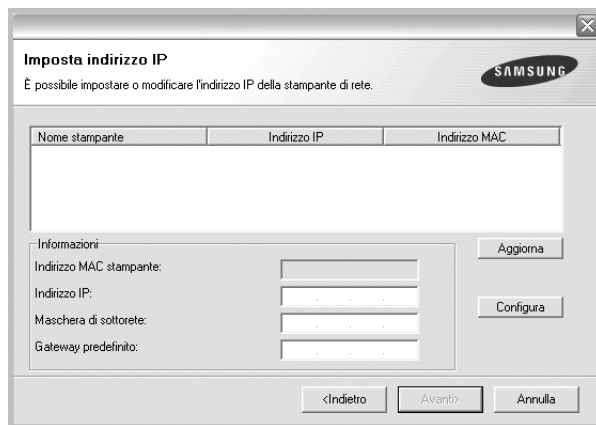

- Selezionare dall'elenco la stampante per la quale impostare l'indirizzo IP specifico.
- Configurare manualmente l'indirizzo IP, la maschera di sottorete e il gateway per la stampante, quindi scegliere **Configura** per impostare l'indirizzo IP per la stampante di rete.
- Scegliere **Avanti**.

- 6 Selezionare i componenti da installare. Verrà visualizzata la seguente finestra. È anche possibile modificare il nome della stampante, impostare la condivisione della stampante in rete, impostare la stampante come predefinita e cambiare il nome della porta di ogni stampante. Scegliere **Avanti**.

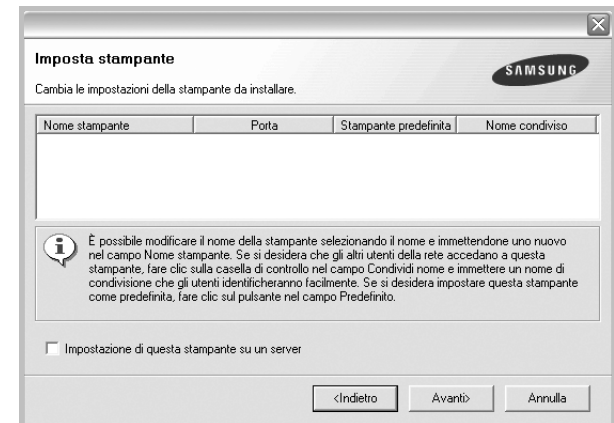

Per installare questo software in un server, selezionare la casella di controllo **Impostazione di questa stampante su un server**.

- 7 Al termine dell'installazione, viene visualizzata una finestra in cui si chiede di stampare una pagina di prova e di registrarsi come utente di stampanti Samsung per ricevere informazioni pertinenti. Se lo si desidera, selezionare le caselle di controllo appropriate e fare clic su **Fine**.

In caso contrario, fare semplicemente clic su **Fine**.



**NOTA:** al termine dell'installazione, se il driver della stampante non funziona correttamente, reinstallarlo. Vedere "Reinstallazione del software della stampante" a pagina 10.

## Scelta della lingua del software

Dopo l'installazione del software è possibile cambiare la lingua dell'interfaccia.

- 1 Fare clic sul menu **Start** di Windows.
- 2 Selezionare **Programmi** o **Tutti i programmi**, quindi scegliere il **nome del driver della stampante in uso**.
- 3 Selezionare **Selezione lingua**.
- 4 Selezionare la lingua desiderata nella finestra di selezione della lingua e fare clic su **OK**.

## Reinstallazione del software della stampante

In caso di errore durante l'installazione è possibile reinstallare il software.

- 1 Avviare Windows.
- 2 Dal menu **Start** selezionare **Programmi** o **Tutti i programmi** → il **nome del driver della stampante** → **Manutenzione**.
- 3 Selezionare **Ripara** e fare clic su **Avanti**.
- 4 Viene visualizzato l'elenco di stampanti disponibili in rete. Selezionare nell'elenco la stampante da installare e fare clic su **Avanti**.

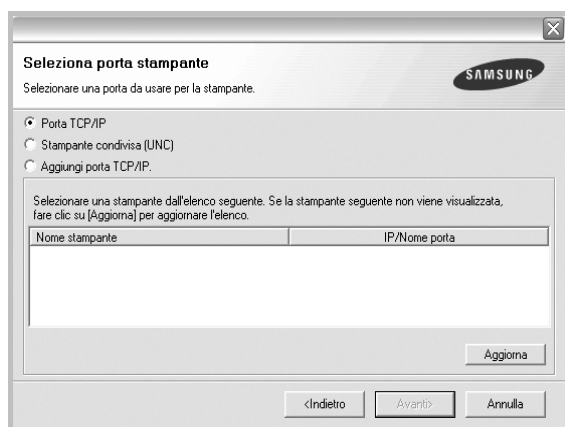

- Se nell'elenco non si vede la stampante di cui sopra, fare clic su **Aggiorna** per aggiornarlo, oppure fare clic su **Aggiungi porta TCP/IP** per aggiungere una stampante alla rete. Per aggiungere la stampante alla rete, immettere il nome della porta e l'indirizzo IP per la stampante.
- Per individuare una stampante condivisa in rete (percorso UNC), selezionare **Stampante condivisa (UNC)** e immettere manualmente il nome di condivisione selezionando il pulsante **Sfoglia**.

Verrà visualizzato un elenco di componenti da cui si potrà scegliere i singoli elementi da reinstallare.

**NOTA:** se la stampante non è già collegata al computer, viene visualizzata la seguente finestra.



- Dopo aver collegato la stampante, fare clic su **Avanti**.
  - Se non si desidera collegare la stampante immediatamente, fare clic su **Avanti**, quindi su **No** nella finestra successiva. A quel punto, l'installazione si avvierà e la pagina di prova non verrà stampata alla fine dell'installazione.
  - **La finestra di reinstallazione visualizzata in questo documento potrebbe essere diversa, in funzione della stampante e dell'interfaccia utilizzate.**
- 5 Selezionare i componenti da reinstallare e fare clic su **Avanti**.  
Se il software è stato installato per la stampa locale e si è selezionato il **nome del driver della stampante**, viene visualizzata la finestra in cui si richiede di stampare una pagina di prova. Effettuare le seguenti operazioni:
    - a. Per stampare una pagina di prova, selezionare la casella di controllo e fare clic su **Avanti**.
    - b. Se la pagina di prova viene stampata correttamente, fare clic su **Sì**. In caso contrario, fare clic su **No** per ristamparla.
  - 6 Al termine della procedura di reinstallazione, fare clic su **Fine**.



---

## Rimozione del software della stampante

- 1 Avviare Windows.
- 2 Dal menu **Start** selezionare **Programmi** o **Tutti i programmi** → **il nome del driver della stampante** → **Manutenzione**.
- 3 Selezionare **Rimuovi** e fare clic su **Avanti**.  
Verrà visualizzato un elenco di componenti da cui si potrà scegliere i singoli elementi da rimuovere.
- 4 Selezionare i componenti da rimuovere e fare quindi clic su **Avanti**.
- 5 Quando viene richiesta conferma della selezione, fare clic su **Sì**.  
Il driver selezionato e tutti i suoi componenti vengono rimossi dal computer.
- 6 Dopo che il software è stato rimosso, fare clic su **Fine**.

## 2 Funzioni di stampa di base

In questo capitolo vengono spiegate le opzioni di stampa e vengono illustrate le più comuni attività di stampa in Windows.

Questo capitolo tratta i seguenti argomenti:

- **Stampa di un documento**
- **Impostazioni della stampante**
  - Scheda Layout
  - Scheda Carta
  - Scheda Grafica
  - Scheda Extra
  - Scheda Informazioni su
  - Scheda Stampante
  - Uso di Impostazioni preferite
  - Uso della Guida

### Stampa di un documento

#### NOTA:

- La finestra del driver della stampante **Proprietà** visualizzata in questo documento potrebbe essere diversa, in funzione della stampante utilizzata. Tuttavia la composizione della finestra delle proprietà della stampante è simile.
- **Controllare quali sistemi operativi sono compatibili con la stampante utilizzata. Fare riferimento alla sezione sulla compatibilità del sistema operativo in Specifiche della stampante nella Guida dell'utente della stampante.**
- Per conoscere il nome esatto della stampante, controllare sul CD-ROM a corredo.

Di seguito viene descritta la procedura generale per stampare dalle varie applicazioni Windows. Le precise operazioni necessarie per la stampa dei documenti possono variare a seconda del programma applicativo in uso. Per l'esatta procedura di stampa, consultare la Guida dell'utente dell'applicazione utilizzata.

- 1 Aprire il documento da stampare.
- 2 Selezionare **Stampa** dal menu **File**. Viene visualizzata la finestra di stampa. Potrebbe essere leggermente diversa, a seconda dell'applicazione in uso.

Le impostazioni di stampa di base vengono selezionate nella finestra Stampa. Tali impostazioni includono il numero di copie e l'intervallo di stampa.

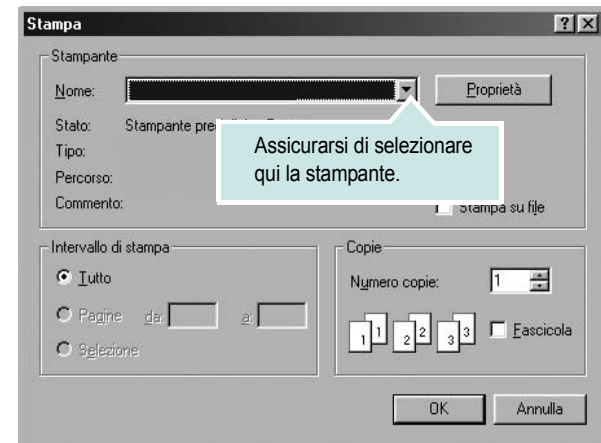

- 3 Selezionare il **driver della stampante** dall'elenco a discesa **Nome**.
- 4 Per sfruttare le funzioni offerte dal driver della stampante, fare clic su **Proprietà** o su **Preferenze** nella finestra di stampa dell'applicazione. Per ulteriori informazioni, vedere "Impostazioni della stampante" a pagina 13.  
Se la finestra di stampa riporta invece **Imposta**, **Stampante** o **Opzioni**, fare clic sull'opzione che viene visualizzata. Fare quindi clic su **Proprietà** nella finestra successiva.
- 5 Scegliere **OK** per chiudere la finestra delle proprietà.
- 6 Per avviare il lavoro di stampa, scegliere **OK** o **Stampa** nella finestra di stampa.

## Impostazioni della stampante

È possibile utilizzare la finestra delle proprietà della stampante, che consente di accedere a tutte le opzioni disponibili. Quando vengono visualizzate le proprietà della stampante, è possibile controllare e modificare qualsiasi impostazione necessaria per il lavoro di stampa.

La finestra delle proprietà della stampante potrebbe variare a seconda del sistema operativo. La presente sezione Software mostra la finestra Proprietà per Windows XP.

La finestra del driver della stampante Proprietà visualizzata in questo documento potrebbe essere diversa, in funzione della stampante utilizzata.

Se si accede alle proprietà della stampante mediante la cartella Stampanti, è possibile visualizzare altre schede basate su Windows (fare riferimento alla Guida dell'utente di Windows) e la scheda Stampante (vedere "Scheda Stampante" a pagina 16).

### NOTA:

- Le impostazioni selezionate nella maggior parte delle applicazioni Windows hanno la priorità su quelle specificate nel driver della stampante. Modificare innanzitutto tutte le impostazioni di stampa disponibili nell'applicazione software e quelle restanti nel driver della stampante.
- Le impostazioni modificate restano attive solo finché si utilizza il programma corrente. **Per rendere permanenti le modifiche**, è necessario apportarle nella cartella Stampanti.
- La seguente procedura è valida per Windows XP. Per gli altri sistemi operativi Windows, fare riferimento al relativo manuale di Windows o alla guida in linea.
  1. Selezionare il pulsante **Start** di Windows.
  2. Selezionare **Stampanti e fax**.
  3. Selezionare **l'icona del driver della stampante**.
  4. Fare clic con il pulsante destro del mouse sull'icona del driver della stampante e selezionare **Preferenze stampa**.
  5. Modificare le impostazioni in ciascuna scheda e fare clic su OK.

## Scheda Layout

La scheda **Layout** fornisce le opzioni che consentono di impostare l'aspetto del documento nella pagina stampata. Le **Opzioni di layout** includono **Più pagine per facciata** e **Poster**. Per ulteriori informazioni su come accedere alle proprietà della stampante, vedere "Stampa di un documento" a pagina 12.

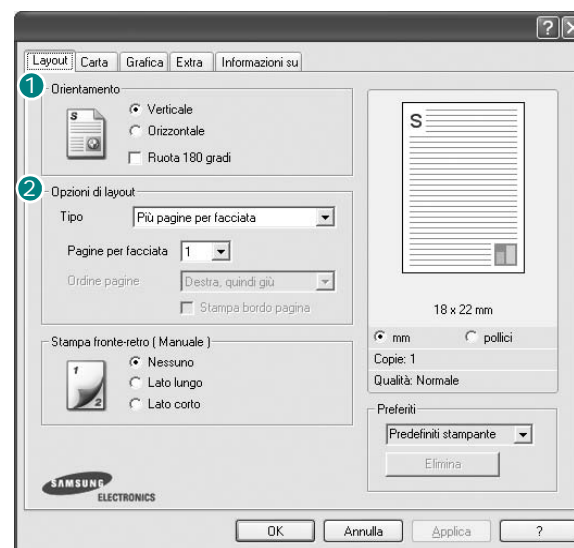

### 1 Orientamento

**Orientamento** consente di selezionare la direzione in cui verranno stampati i dati sulla pagina.

- **Verticale** stampa sulla larghezza della pagina, in stile lettera.
- **Orizzontale** stampa sulla lunghezza della pagina, in stile foglio elettronico.

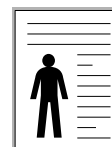

▲ Verticale



▲ Orizzontale

- **Ruota 180 gradi** consente di ruotare la pagina di 180 gradi.

### 2 Opzioni di layout

**Opzioni di layout** consente di selezionare le opzioni di stampa avanzate. È possibile scegliere **Più pagine per facciata**, **Poster** e **Stampa di libretti**.

- Per ulteriori informazioni, vedere "Stampa di più pagine su un foglio (stampa N su 1)" a pagina 18.
- Per ulteriori informazioni, vedere "Stampa di poster" a pagina 19.
- Per ulteriori informazioni, vedere "Stampa di libretti" a pagina 19.

## Scheda Carta

Utilizzare le seguenti opzioni per definire le impostazioni di base relative alla gestione della carta quando si accede alle proprietà della stampante. Per ulteriori informazioni su come accedere alle proprietà della stampante, vedere “Stampa di un documento” a pagina 12.

Fare clic sulla scheda **Carta** per accedere alle varie proprietà della carta.

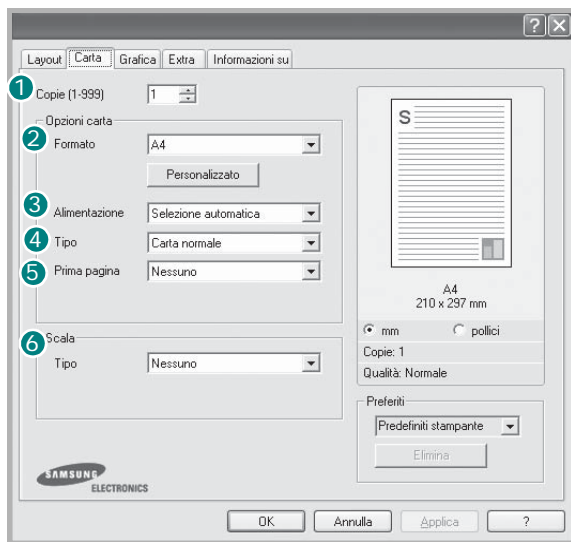

### 1 Copie

**Copie** consente di scegliere il numero di copie da stampare. È possibile selezionare da 1 a 999 copie.

### 2 Formato

**Formato** consente di impostare il formato della carta caricata nel vassoio. Se il formato desiderato non figura nella casella **Formato**, fare clic su **Personalizzato**. Quando viene visualizzata la finestra **Formato pagina personalizzato**, impostare il formato della carta e scegliere **OK**. L'impostazione appare nell'elenco per consentirne la selezione.

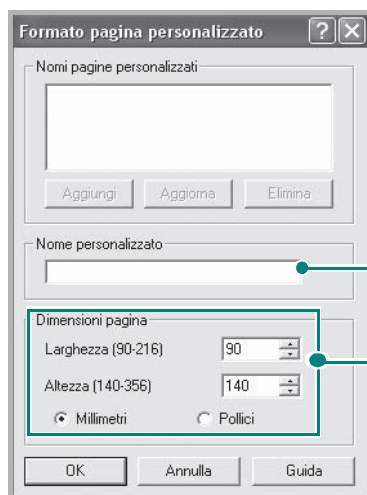

Immettere il nome personalizzato da utilizzare.

Immettere il formato della carta.

### 3 Alimentazione

Assicurarsi che come **Alimentazione** sia impostato il vassoio della carta corrispondente.

Utilizzare **Alimentazione manuale** per stampare su materiali speciali, come buste o lucidi. È necessario caricare manualmente un foglio alla volta nel vassoio manuale o nel vassoio multifunzione.

Se l'origine della carta è impostata su **Selezione automatica**, la stampante preleva automaticamente il materiale di stampa nel seguente ordine: vassoio manuale o vassoio multifunzione, vassoio 1, vassoio 2 opzionale.

### 4 Tipo

Impostare **Tipo** per far corrispondere la carta caricata nel vassoio dal quale si desidera stampare. In questo modo si otterrà una stampa di qualità ottimale. In caso contrario, è possibile che la qualità di stampa non sia quella desiderata.

**Cotonata**: da 75 a 90 g/m<sup>2</sup> di carta contenente cotone, quale Gilbert 25% e Gilbert 100%.

**Carta normale**: Carta normale. Selezionare questo tipo se la stampante è monocromatica e si stampa su carta contenente cotone da 60 g/m<sup>2</sup>.

**Riciclata**: carta riciclata da 75 a 90 g/m<sup>2</sup>.

**Carta colorata**: carta con sfondo a colori da 75 a 90 g/m<sup>2</sup>.

### 5 Prima pagina

Questa proprietà consente di stampare la prima pagina con un tipo di carta diverso dal resto del documento. È possibile selezionare l'origine della carta per la prima pagina.

Ad esempio, caricare cartoncini spessi per la prima pagina nel vassoio multifunzione e carta normale nel vassoio 1. Dopodiché, selezionare

**Vassoio 1** nell'opzione **Alimentazione** e **Vassoio multifunzione** nell'opzione **Prima pagina**.

### 6 Scala

**Scala** consente di proporzionare automaticamente o manualmente il lavoro di stampa in una pagina. È possibile scegliere fra **Nessuno**, **Riduci/Ingrandisci** e **Adatta alla pagina**.

- Per ulteriori informazioni, vedere “Stampa di un documento ridotto o ingrandito” a pagina 21.
- Per ulteriori informazioni, vedere “Adattamento del documento al formato carta selezionato” a pagina 21.

## Scheda Grafica

Utilizzare le seguenti opzioni grafiche per regolare la qualità di stampa per esigenze di stampa specifiche. Per ulteriori informazioni su come accedere alle proprietà della stampante, vedere “Stampa di un documento” a pagina 12.

Fare clic sulla scheda **Grafica** per visualizzare le proprietà illustrate di seguito.

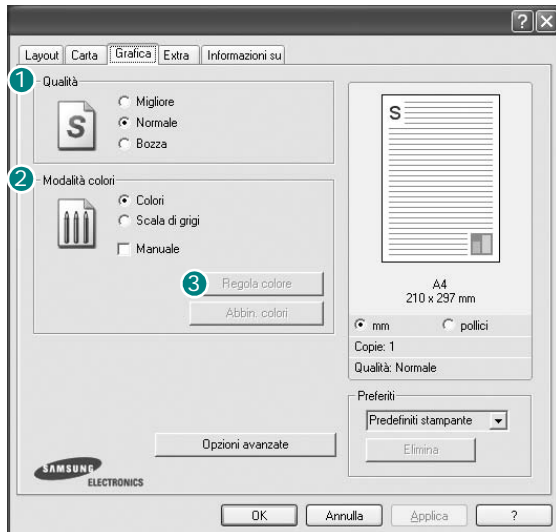

### Qualità

*Le opzioni di risoluzione selezionabili possono variare a seconda del modello di stampante.* Tanto più alta è l'impostazione, tanto più nitida risulterà la stampa di caratteri e grafica. L'impostazione più alta può aumentare il tempo necessario per la stampa di un documento.

### Modalità colori

È possibile scegliere le opzioni per i colori. Normalmente, l'impostazione **Colori** consente di ottenere la miglior qualità di stampa possibile per i documenti a colori. Se si desidera stampare un documento a colori in scala di grigi, selezionare **Scala di grigi**. Per regolare le opzioni di colore manualmente, selezionare **Manuale**, quindi scegliere il pulsante **Regola colore** o **Abbin. colori**.

- **Regola colore:** è possibile definire l'aspetto delle immagini modificando le impostazioni nell'opzione **Levels**.
- **Abbin. colori:** è possibile far corrispondere i colori prodotti dalla stampante con quelli visualizzati a schermo nell'opzione **Settings**.

## Opzioni avanzate

Per configurare le impostazioni avanzate, fare clic sul pulsante **Opzioni avanzate**.

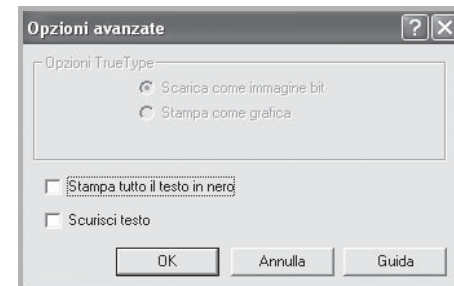

- **Opzioni TrueType:** questa opzione fa in modo che il driver indichi alla stampante come rappresentare il testo nel documento. Selezionare l'impostazione appropriata in base allo stato del documento. *Questa opzione potrebbe essere disponibile solo in Windows 9x/Me, a seconda del modello di stampante in uso.*
  - Scarica come outline:** quando questa opzione è selezionata, il driver scaricherà qualsiasi font TrueType utilizzato nel documento e non ancora memorizzato (residente) nella stampante. Se, dopo aver stampato un documento, si scopre che i font non sono stati stampati correttamente, scegliere Scarica come immagine bit e ristampare. L'impostazione Scarica come immagine bit è spesso utile durante la stampa con Adobe. *Questa funzione è disponibile solo quando si utilizza il driver della stampante PCL.*
  - Scarica come immagine bit:** quando questa opzione è selezionata, il driver scaricherà i dati dei font come immagini bitmap. I documenti con font complicati, come quelli coreani o cinesi, oppure altri font verranno stampati più rapidamente con questa impostazione.
  - Stampa come grafica:** quando questa opzione è selezionata, il driver scaricherà tutti i font come grafica. Quando si stampano documenti con un elevato contenuto di grafica e relativamente pochi font TrueType, con questa impostazione è possibile migliorare le prestazioni (velocità di stampa).
- **Stampa tutto il testo in nero:** quando l'opzione **Stampa tutto il testo in nero** è selezionata, tutto il testo del documento viene stampato in nero pieno, a prescindere dal colore che appare sullo schermo.
- **Scurisci testo:** quando l'opzione **Scurisci testo** è selezionata, tutto il testo presente nel documento può venire stampato più scuro di un documento normale.

## Scheda Extra

È possibile usare le opzioni per l'output del documento. Per ulteriori informazioni su come accedere alle proprietà della stampante, vedere "Stampa di un documento" a pagina 12.

Fare clic sulla scheda **Extra** per accedere alle seguenti funzioni:

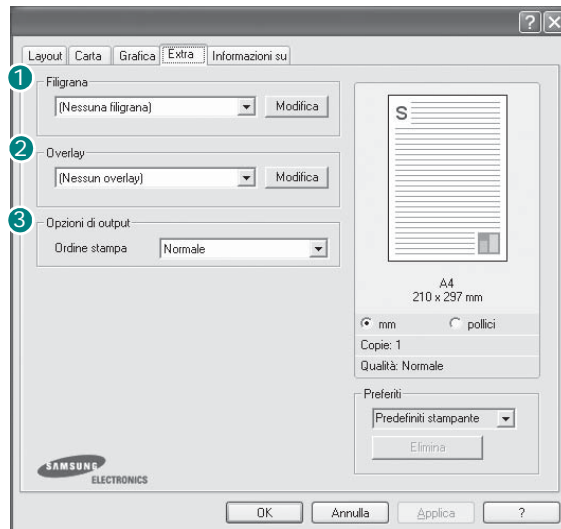

### 1 Filigrana

È possibile creare un'immagine di testo di sfondo da stampare su ciascuna pagina del documento. Per ulteriori informazioni, vedere "Uso di filigrane" a pagina 22.

### 2 Overlay

Gli overlay vengono spesso utilizzati per sostituire moduli prestampati e fogli intestati. Per ulteriori informazioni, vedere "Uso di overlay" a pagina 23.

---

**NOTA:**La funzione Overlay non è supportata in NT 4.0.

---

### 3 Opzioni di output

- **Ordine stampa:** consente di impostare la sequenza delle pagine da stampare. Selezionare l'ordine di stampa dall'elenco a discesa.
  - **Normale:** la stampante stampa tutte le pagine dalla prima all'ultima.
  - **Inverti tutte le pagine:** la stampante stampa tutte le pagine dall'ultima alla prima.
  - **Stampa pagine dispari:** la stampante stampa solo le pagine del documento con numerazione dispari.
  - **Stampa pagine pari:** la stampante stampa solo le pagine del documento con numerazione pari.

## Scheda Informazioni su

Usare la scheda **Informazioni su** per visualizzare le informazioni sul copyright e il numero di versione del driver. Se si dispone di un browser Internet, è possibile collegarsi a Internet facendo clic sull'icona del sito web. Per ulteriori informazioni su come accedere alle proprietà della stampante, vedere "Stampa di un documento" a pagina 12.

## Scheda Stampante

Se si accede alle proprietà della stampante tramite la cartella **Stampanti**, è possibile visualizzare la scheda **Stampante**. È possibile impostare la configurazione della stampante.

La seguente procedura è valida per Windows XP. Per gli altri sistemi operativi Windows, fare riferimento al relativo manuale di Windows o alla guida in linea.

- 1 Fare clic sul menu **Start** di Windows.
- 2 Selezionare **Stampanti e fax**.
- 3 Selezionare l'**icona del driver** della stampante.
- 4 Fare clic con il pulsante destro del mouse sull'icona del driver della stampante e selezionare **Proprietà**.
- 5 Selezionare la scheda **Stampante** e impostare le opzioni.

## Uso di Impostazioni preferite

L'opzione **Preferiti**, che è visibile in ogni scheda delle proprietà, consente di salvare le impostazioni correnti delle proprietà per uso futuro.

Per salvare una voce nei **Preferiti**:

- 1 Modificare le impostazioni in ciascuna scheda a seconda delle necessità.
- 2 Specificare un nome per la voce nella casella di immissione **Preferiti**.

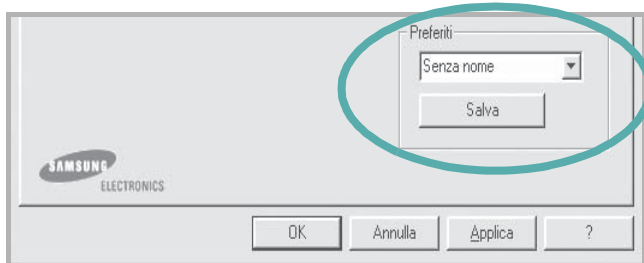

- 3 Scegliere **Salva**.

Quando si salva **Preferiti**, tutte le impostazioni correnti del driver vengono salvate.

Per usare un'impostazione salvata, selezionare la voce nell'elenco a discesa **Preferiti**. La stampante è ora impostata per stampare in base all'impostazione selezionata in Preferiti.

Per eliminare un'opzione di impostazione preferita, selezionarla nell'elenco e fare clic su **Elimina**.

È inoltre possibile ripristinare le impostazioni predefinite del driver della stampante selezionando **Predefiniti stampante** dall'elenco.

## Uso della Guida

La stampante dispone di una schermata di Guida attivabile mediante il pulsante **Guida** della finestra delle proprietà. Le schermate della Guida contengono informazioni dettagliate sulle funzioni della stampante fornite dal driver della stampante.

È anche possibile fare clic su **?** nell'angolo superiore destro della finestra e fare quindi clic su una qualsiasi impostazione.

# 3 Funzioni di stampa avanzate

In questo capitolo vengono spiegate le opzioni di stampa e vengono illustrate le operazioni di stampa avanzate.

## NOTA:

- La finestra del driver della stampante **Proprietà** visualizzata in questo documento potrebbe essere diversa, in funzione della stampante utilizzata. Tuttavia la composizione della finestra delle proprietà della stampante è simile.
- Per conoscere il nome esatto della stampante, controllare sul CD del software della stampante a corredo.

Questo capitolo tratta i seguenti argomenti:

- **Stampa di più pagine su un foglio (stampa N su 1)**
- **Stampa di poster**
- **Stampa di libretti**
- **Stampa su entrambe le facciate del foglio**
- **Stampa di un documento ridotto o ingrandito**
- **Adattamento del documento al formato carta selezionato**
- **Uso di filigrane**
- **Uso di overlay**

## Stampa di più pagine su un foglio (stampa N su 1)

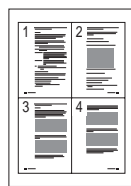

È possibile selezionare il numero delle pagine da stampare su un singolo foglio. Per stampare più di una pagina per foglio, il formato delle pagine verrà ridotto e le pagine verranno disposte nell'ordine specificato. Su un foglio è possibile stampare fino a un massimo di 16 pagine.

- 1 Per modificare le impostazioni di stampa dall'applicazione, accedere alle proprietà della stampante. Vedere "Stampa di un documento" a pagina 12.
- 2 Nella scheda **Layout**, scegliere **Più pagine per facciata** dall'elenco a discesa **Tipo**.
- 3 Selezionare il numero di pagine da stampare per foglio. (1, 2, 4, 6, 9 o 16) nell'elenco a discesa **Pag. facciata**.

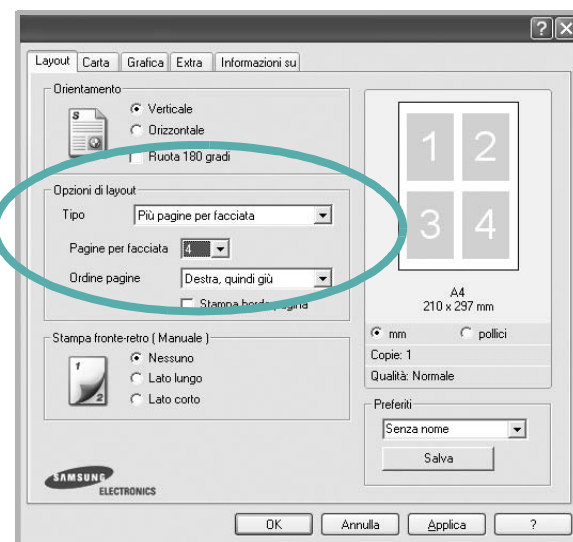

- 4 Se necessario, selezionare l'ordine delle pagine nell'elenco a discesa **Ordine pagine**.  
Per stampare un bordo attorno ad ogni pagina nel foglio, selezionare **Stampa bordo pagina**.
- 5 Fare clic sulla scheda **Carta** e selezionare l'origine, il formato e il tipo di carta.
- 6 Scegliere **OK** e stampare il documento.



## Stampa di poster

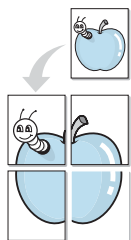

Questa funzione consente di stampare un documento di una singola pagina su 4, 9 o 16 fogli che, una volta incollati assieme, formeranno un poster.

- 1 Per modificare le impostazioni di stampa dall'applicazione, accedere alle proprietà della stampante. Vedere "Stampa di un documento" a pagina 12.
- 2 Nella scheda **Layout**, selezionare **Poster** dall'elenco a discesa **Tipo**.

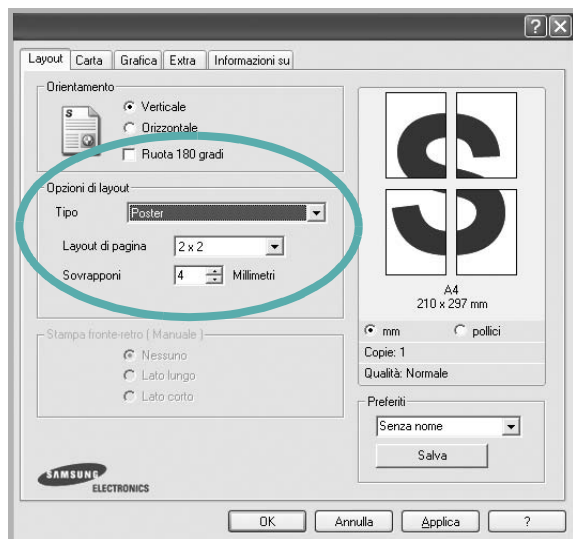

- 3 Configurare l'opzione per i poster.

È possibile selezionare il layout fra **2x2**, **3x3** o **4x4**. Se si seleziona **2x2**, la stampa verrà automaticamente distribuita per coprire 4 pagine effettive.

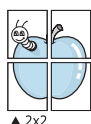

▲ 2x2

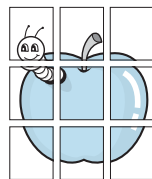

▲ 3x3

Specificare un bordo di sovrapposizione in millimetri o pollici per semplificare l'incollaggio dei fogli.

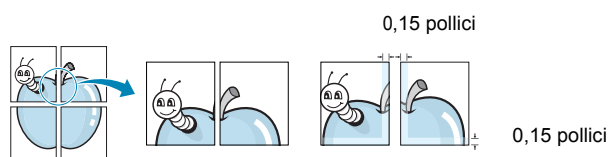

- 4 Fare clic sulla scheda **Carta** e selezionare l'origine, il formato e il tipo di carta.
- 5 Scegliere **OK** e stampare il documento. Incollando assieme i fogli stampati, si otterrà il poster delle dimensioni scelte.

## Stampa di libretti

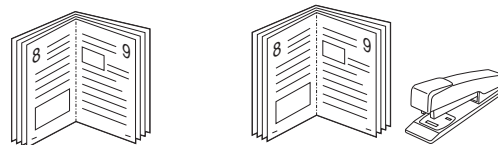

**NOTA:** Alcune stampanti non supportano questa funzione.

Questa funzione consente di stampare il documento su entrambe le facciate del foglio e dispone le pagine in modo tale da consentire il piegamento a metà del foglio dopo la stampa, per creare un libretto.

- 1 Per modificare le impostazioni di stampa dall'applicazione software, accedere alle proprietà della stampante. Vedere "Stampa di un documento" a pagina 12.
- 2 Nella scheda **Layout**, scegliere **Stampa di libretti** dall'elenco a discesa **Tipo**.

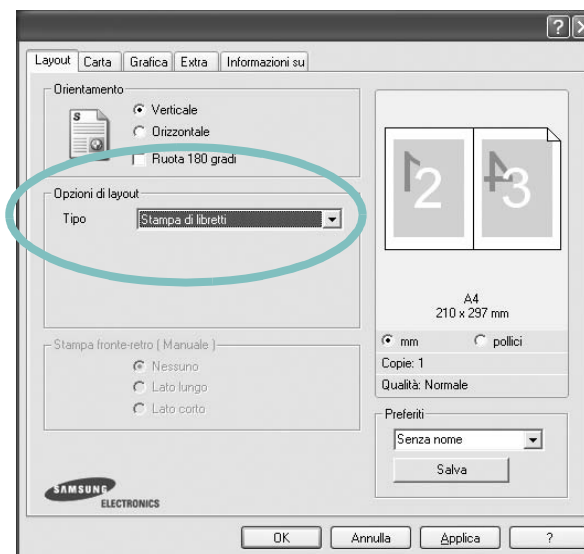

**NOTA:** l'opzione Stampa di libretti è disponibile quando è selezionato il formato A4, Lettera, Legale o Folio nella sezione **Formato** della scheda **Carta**.

- 3 Fare clic sulla scheda **Carta** e selezionare l'origine, il formato e il tipo di carta.
- 4 Scegliere **OK** e stampare il documento.
- 5 Dopo aver stampato, piegare e graffiare le pagine.

## Stampa su entrambe le facciate del foglio

**NOTA:** *Alcune stampanti non supportano questa funzione.*

È possibile stampare manualmente su entrambe le facciate del foglio. Prima di stampare, decidere come orientare il documento.

Le opzioni disponibili sono:

- **Impostazione stampante** - Se si seleziona questa opzione, la funzione viene applicata in base all'impostazione specificata sul pannello di controllo della stampante. *Alcune stampanti non supportano questa funzione.*
- **Nessuno**
- **Lato lungo**, il layout convenzionale utilizzato nella rilegatura dei libri.
- **Lato corto**, il tipo utilizzato spesso con i calendari.

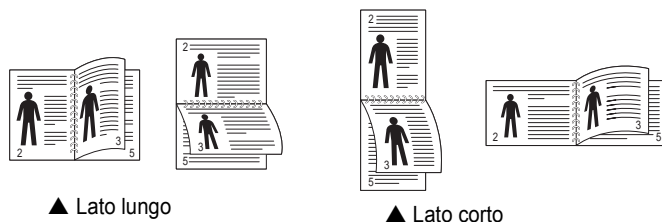

### NOTA:

- Non stampare su entrambe le facciate di etichette, lucidi, buste, o carta spessa. Si potrebbero provocare degli inceppamenti della carta e la stampante potrebbe danneggiarsi.
- Per usare la stampa fronte-retro, è possibile usare solo i seguenti formati di carta: A4, Lettera, Legale e Folio, con un peso pari a 75-90g/m<sup>2</sup>.

- 1 Per modificare le impostazioni di stampa dall'applicazione, accedere alle proprietà della stampante. "Stampa di un documento" a pagina 12.
- 2 Dalla scheda **Layout**, selezionare l'orientamento della carta.
- 3 Dalla sezione **Stampa fronte retro**, selezionare l'opzione di rilegatura fronte-retro desiderata.

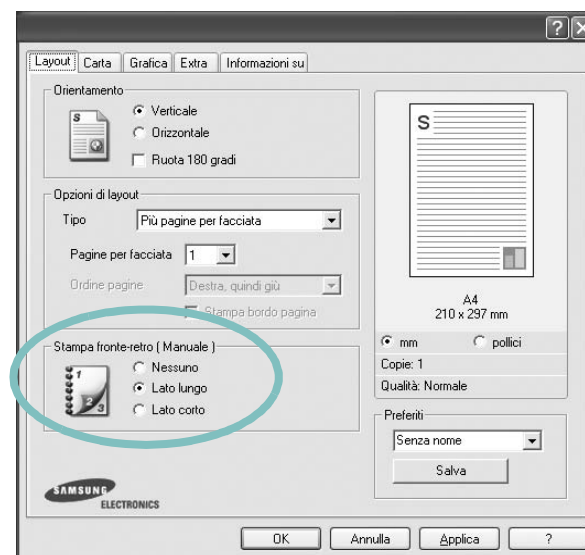

- 4 Fare clic sulla scheda **Carta** e selezionare l'origine, il formato e il tipo di carta.
- 5 Scegliere **OK** e stampare il documento.  
La stampante stampa prima una pagina sì e una no del documento.

**NOTA:** se la stampante non è dotata di un'unità fronte-retro, è necessario completare il lavoro di stampa manualmente. La stampante stampa prima una pagina sì e una no del documento. Terminata la stampa della prima facciata, viene visualizzata la finestra con i suggerimenti. Per completare il lavoro di stampa, seguire le istruzioni visualizzate.

## Stampa di un documento ridotto o ingrandito

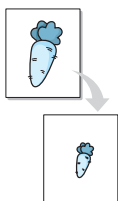

È possibile modificare le dimensioni del contenuto di una pagina in modo che risulti ingrandito o ridotto sulla pagina stampata.

- 1 Per modificare le impostazioni di stampa dall'applicazione, accedere alle proprietà della stampante. Vedere “Stampa di un documento” a pagina 12.
- 2 Nella scheda **Carta**, selezionare **Riduci/Ingrandisci** dall'elenco a discesa **Tipo**.
- 3 Immettere la percentuale di scala nella casella di immissione **Percentuale**.

È anche possibile fare clic sul pulsante ▼ o ▲.

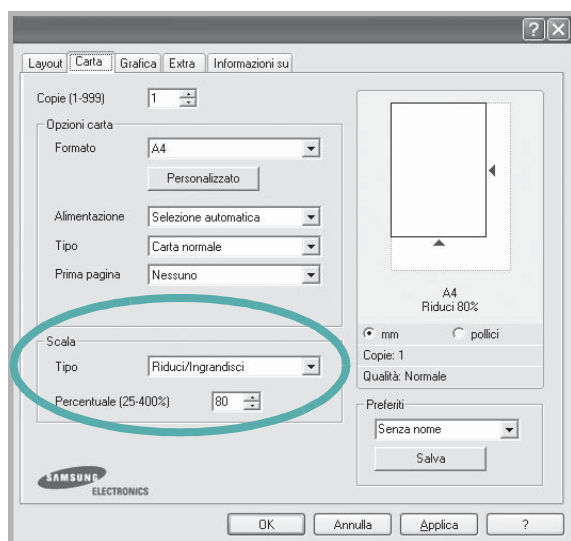

- 4 Selezionare l'origine, il formato e il tipo di carta in **Opzioni carta**.
- 5 Scegliere **OK** e stampare il documento.

## Adattamento del documento al formato carta selezionato

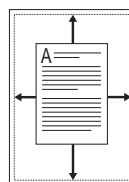

Questa funzione della stampante consente di scalare il lavoro di stampa in base al formato carta selezionato, a prescindere dalle dimensioni del documento digitale. Ciò risulta utile quando si vogliono controllare i dettagli in un piccolo documento.

- 1 Per modificare le impostazioni di stampa dall'applicazione, accedere alle proprietà della stampante. Vedere “Stampa di un documento” a pagina 12.
- 2 Nella scheda **Carta**, selezionare **Adatta alla pagina** dall'elenco a discesa **Tipo**.
- 3 Selezionare il formato corretto dall'elenco a discesa **Pagina destin.**

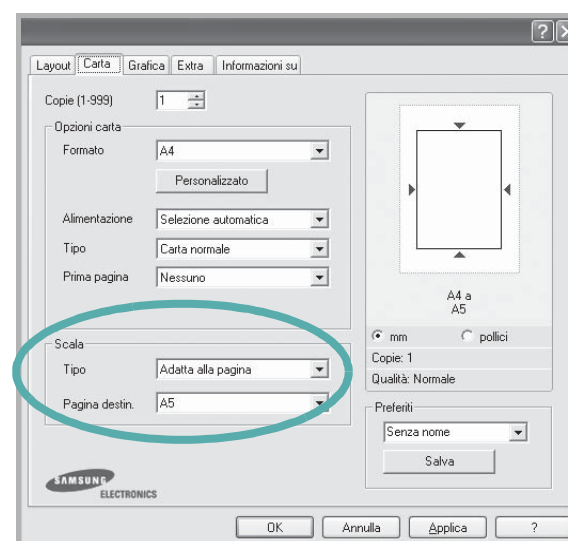

- 4 Selezionare l'origine, il formato e il tipo di carta in **Opzioni carta**.
- 5 Scegliere **OK** e stampare il documento.

## Uso di filigrane

L'opzione Filigrana consente di stampare testo sopra un documento esistente. Ad esempio, è possibile inserire la parola "BOZZA" o "RISERVATO" scritta con caratteri grigi di grandi dimensioni e stampata diagonalmente sulla prima pagina o su tutte le pagine di un documento.

In dotazione con la stampante, sono disponibili varie filigrane predefinite e modificabili. In alternativa, è possibile aggiungerne di nuove.

## Uso di una filigrana esistente

- 1 Per modificare le impostazioni di stampa dall'applicazione, accedere alle proprietà della stampante. Vedere "Stampa di un documento" a pagina 12.
- 2 Fare clic sulla scheda **Extra** e selezionare la filigrana desiderata dall'elenco a discesa **Filigrana**. Nell'immagine di anteprima verrà visualizzata la filigrana selezionata.

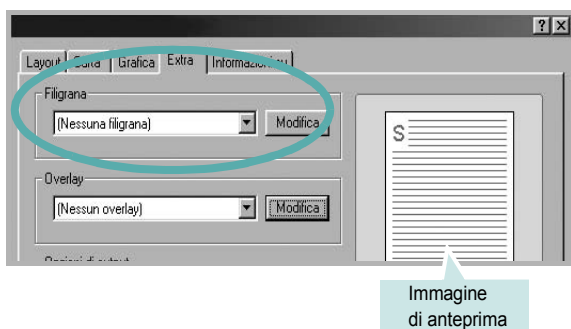

- 3 Scegliere **OK** e iniziare la stampa.

**NOTA:** l'immagine di anteprima mostra l'aspetto che avrà la pagina una volta stampata.

## Creazione di una filigrana

- 1 Per modificare le impostazioni di stampa dall'applicazione, accedere alle proprietà della stampante. Vedere "Stampa di un documento" a pagina 12.
- 2 Fare clic sulla scheda **Extra** e scegliere il pulsante **Modifica** nella sezione **Filigrana**. Viene visualizzata la finestra **Modifica filigrana**.

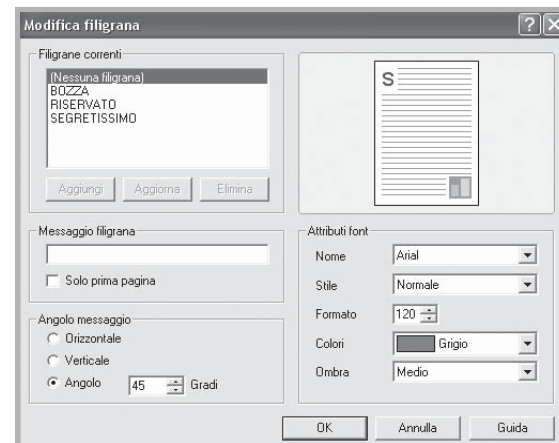

- 3 Immettere un testo nella casella **Messaggio filigrana**. Possono essere utilizzati fino a 40 caratteri. Il messaggio verrà visualizzato nella finestra di anteprima.  
Se è selezionata la casella **Solo prima pagina**, la filigrana verrà stampata solo sulla prima pagina.
- 4 Selezionare le opzioni per la filigrana.  
Nella sezione **Attributi font** è possibile selezionare il nome del carattere, lo stile, la dimensione e il livello di grigio; nella sezione **Angolo messaggio** è possibile impostare l'angolazione della filigrana.
- 5 Per aggiungere una nuova filigrana all'elenco, fare clic su **Aggiungi**.
- 6 Al termine, scegliere **OK** e iniziare la stampa.

Per interrompere la stampa della filigrana, selezionare **<Nessuna filigrana>** dall'elenco a discesa **Filigrana**.

## Modifica di una filigrana

- 1 Per modificare le impostazioni di stampa dall'applicazione, accedere alle proprietà della stampante. Vedere "Stampa di un documento" a pagina 12.
- 2 Fare clic sulla scheda **Extra**, quindi sul pulsante **Modifica** nella sezione **Filigrana**. Viene visualizzata la finestra **Modifica filigrana**.
- 3 Selezionare la filigrana da modificare nell'elenco **Filigrane correnti** e modificare il messaggio della filigrana e le relative opzioni.
- 4 Per salvare le modifiche, scegliere **Aggiorna**.
- 5 Fare clic su **OK** fino a uscire dalla finestra Stampa.

## Eliminazione di una filigrana

- 1 Per modificare le impostazioni di stampa dall'applicazione, accedere alle proprietà della stampante. Vedere "Stampa di un documento" a pagina 12.
- 2 Dalla scheda **Extra**, fare clic sul pulsante **Modifica** nella sezione **Filigrana**. Viene visualizzata la finestra **Modifica filigrana**.
- 3 Selezionare la filigrana da eliminare nell'elenco **Filigrane correnti**, quindi scegliere **Elimina**.
- 4 Fare clic su **OK** fino a uscire dalla finestra Stampa.

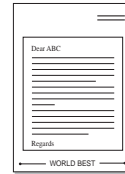

## Uso di overlay

### Definizione di overlay

Un overlay è un'immagine e/o un testo memorizzato nel disco rigido del computer come file di formato speciale che può essere stampato su qualsiasi documento. Gli overlay vengono spesso utilizzati per sostituire moduli prestampati e fogli intestati. Invece di utilizzare carta intestata, è infatti possibile creare un overlay contenente esattamente le stesse informazioni. Per stampare una lettera con la carta intestata dell'azienda, non è necessario caricare nella stampante la carta prestampata. È sufficiente indicare alla stampante di stampare l'overlay della carta intestata sul documento.

**NOTA:** La funzione Overlay non è supportata in NT 4.0.

### Creazione di un nuovo overlay di pagina

Per utilizzare un overlay di pagina, è necessario crearne uno nuovo contenente il logo o l'immagine.

- 1 Creare o aprire un documento contenente il testo o un'immagine da utilizzare in un nuovo overlay di pagina. Posizionare gli elementi come si desidera che vengano visualizzati una volta stampati come overlay.
- 2 Per salvare il documento come overlay, accedere alle proprietà della stampante. Vedere "Stampa di un documento" a pagina 12.
- 3 Fare clic sulla scheda **Extra**, quindi sul pulsante **Modifica** nella sezione **Overlay**.



Immagine di anteprima

- 4 Nella finestra Modifica overlay, fare clic su **Crea overlay**.



- 5 Nella finestra Crea overlay, digitare un nome nella casella **Nome file**. Se necessario, selezionare il percorso di destinazione. Il percorso predefinito è C:\Formover.

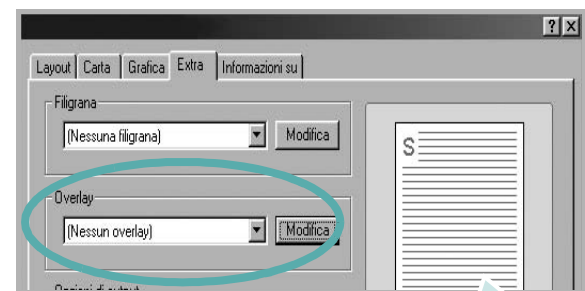
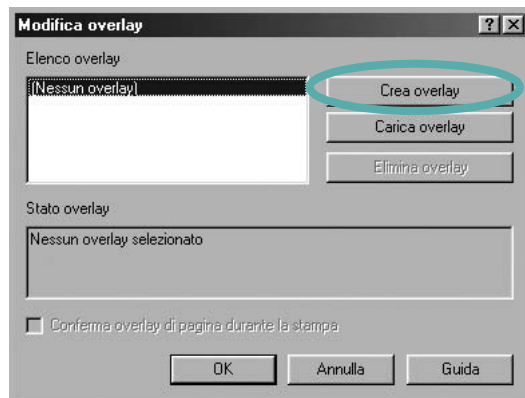
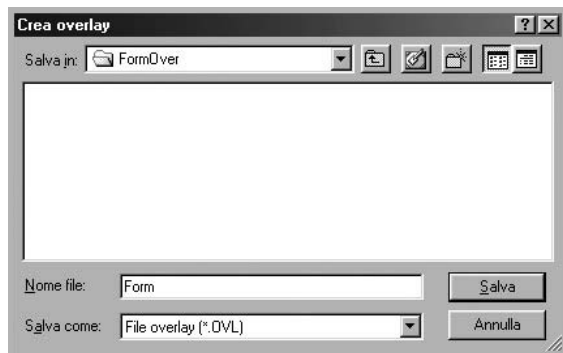

- 6 Scegliere **Salva**. Il nome viene visualizzato nella casella **Elenco overlay**.
- 7 Fare clic su **OK** o su **Si** per completare la creazione.
- Il file non viene stampato, viene invece memorizzato nell'unità disco del computer.

---

**NOTA:** le dimensioni del documento overlay devono essere le stesse dei documenti stampati con l'overlay. Non creare un overlay con una filigrana.

---

## Uso degli overlay di pagina

Dopo avere creato un overlay, è possibile stamparlo con il documento. Per stampare un overlay con un documento:

- 1 Creare o aprire il documento da stampare.
- 2 Per modificare le impostazioni di stampa dall'applicazione, accedere alle proprietà della stampante. Vedere "Stampa di un documento" a pagina 12.
- 3 Fare clic sulla scheda **Extra**.
- 4 Selezionare l'overlay desiderato dalla casella di riepilogo a discesa **Overlay**.
- 5 Se il file di overlay non viene visualizzato nell'elenco **Overlay**, scegliere il pulsante **Modifica** e quindi **Carica overlay** per selezionare il file.

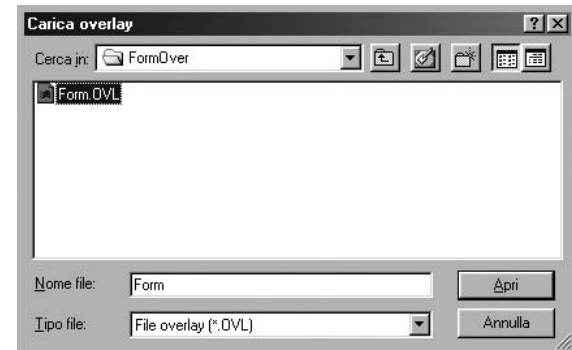

Se il file dell'overlay da utilizzare è stato memorizzato in un'origine esterna, è possibile caricare comunque il file dalla finestra **Carica overlay**.

Dopo aver selezionato il file, scegliere **Apri**. Il file viene visualizzato nella casella **Elenco overlay** ed è disponibile per la stampa. Selezionare l'overlay dalla casella **Elenco overlay**.

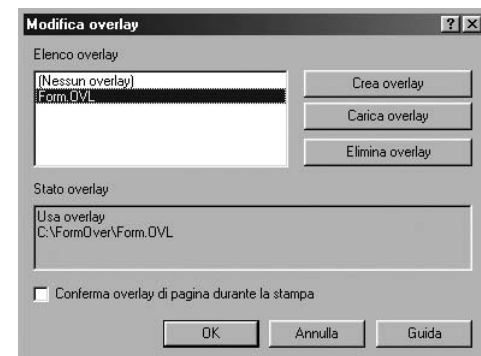

- 6** Se necessario, fare clic su **Conferma overlay di pagina durante la stampa**. Se questa casella è selezionata, ogni volta che si invia un documento per la stampa viene visualizzata una finestra dei messaggi in cui viene richiesto di confermare la stampa dell'overlay sul documento. Se questa casella non è selezionata, ma è stato selezionato un overlay, quest'ultimo verrà automaticamente stampato con il documento.
- 7** Scegliere **OK** o **Sì** per fare iniziare la stampa.  
L'overlay selezionato viene scaricato con il lavoro di stampa e viene stampato nel documento.

---

**NOTA:** la risoluzione del documento overlay deve essere la stessa del documento che verrà stampato con l'overlay.

---

## Eliminazione di un overlay di pagina

È possibile eliminare gli overlay di pagina inutilizzati.

- 1** Nella finestra delle proprietà della stampante, fare clic sulla scheda **Extra**.
- 2** Scegliere il pulsante **Modifica** nella sezione **Overlay**.
- 3** Selezionare l'overlay da eliminare nella casella **Elenco overlay**.
- 4** Scegliere **Elimina overlay**.
- 5** Quando viene visualizzato un messaggio di conferma, fare clic su **Sì**.
- 6** Fare clic su **OK** fino a uscire dalla finestra Stampa.

# 4

## Condivisione della stampante locale

È possibile collegare la stampante direttamente a un dato computer presente in rete, chiamato "computer host".

La seguente procedura è valida per Windows XP. Per gli altri sistemi operativi Windows, fare riferimento al relativo manuale di Windows o alla guida in linea.

---

### NOTA:

- Controllare quali sistemi operativi sono compatibili con la stampante utilizzata. Fare riferimento alla sezione sulla compatibilità del sistema operativo in Specifiche della stampante nella Guida dell'utente della stampante.
  - Per conoscere il nome esatto della stampante, controllare sul CD del software della stampante a corredo.
- 

---

## Impostazione del computer host

- 1 Avviare Windows.
- 2 Dal menu **Start**, selezionare **Stampanti e fax**.
- 3 Fare doppio clic **sull'icona del driver della stampante**.
- 4 Dal menu **Stampante**, selezionare **Condivisione**.
- 5 Selezionare la casella **Condividi la stampante**.
- 6 Completare il campo **Nome condivisione** e fare clic su **OK**.

---

## Impostazione di un computer client

- 1 Fare clic con il pulsante destro del mouse su **Start** di Windows e selezionare **Esplora**.
- 2 Aprire la cartella della rete nella colonna di sinistra.
- 3 Fare clic sul nome di condivisione.
- 4 Dal menu **Start** selezionare **Stampanti e fax**.
- 5 Fare doppio clic **sull'icona del driver della stampante**.
- 6 Dal menu **Stampante**, selezionare **Proprietà**.
- 7 Nella scheda **Porte**, fare clic su **Aggiungi porta**.
- 8 Selezionare **Porta locale** e fare clic su **Nuova porta**.
- 9 Compilare il campo **Digitare un nome di porta** con il nome condiviso.
- 10 Fare clic su **OK** e scegliere **Chiudi**.
- 11 Fare clic su **Applica** e scegliere **OK**.



# 5 Uso di Smart Panel

Smart Panel è un programma che controlla e informa sullo stato della stampante e consente di personalizzarne le impostazioni. Smart Panel viene installato automaticamente assieme al software della stampante.

## NOTE:

- Per utilizzare il programma è necessario:
  - Windows 98 o versione superiore (Windows NT 4.0 può essere utilizzato solo per le stampanti supportate in rete). Per controllare quali sono i sistemi operativi compatibili con la stampante, fare riferimento alle Specifiche della stampante riportate nella Guida utente della stampante.
  - Internet Explorer versione 5.0 o superiore per l'animazione flash nella Guida HTML.
- Per conoscere il nome esatto della stampante, controllare nel CD del software della stampante in dotazione.

## Descrizione di Smart Panel

Se in fase di stampa si verifica un errore, viene automaticamente visualizzato Smart Panel con le indicazioni pertinenti. Smart Panel può essere avviato anche manualmente dalla barra delle applicazioni di Windows. Fare doppio clic sull'icona di Smart Panel nella barra delle applicazioni di Windows.

Fare doppio clic su questa icona.



In alternativa, dal menu **Start** selezionare **Programmi** oppure **Tutti i programmi** → **il nome del driver della stampante** → **Smart Panel**.

## NOTE:

- Se è già installata più di una stampante Samsung, selezionare prima il modello desiderato per utilizzare lo Smart Panel corrispondente. Fare clic con il pulsante destro del mouse sull'icona di Smart Panel nella barra delle applicazioni di Windows e selezionare **il nome della stampante** desiderata.
- La finestra Smart Panel e il relativo contenuto visualizzato in questa sezione Software possono variare a seconda della stampante in uso.

Il programma Smart Panel mostra lo stato corrente della stampante e numerose informazioni, tra cui il livello del toner presente nelle cartucce; consente inoltre di cambiare le impostazioni.

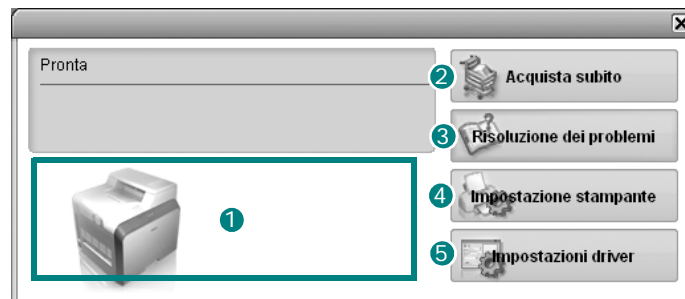

### 1 Livello toner

È possibile verificare il livello del toner presente nelle cartucce. La stampante e il numero di cartucce del toner riportati sopra la finestra possono variare in funzione della stampante in uso.

### 2 Acquista subito

È possibile ordinare online nuove cartucce del toner.

### 3 Risoluzione dei problemi

È possibile visualizzare la Guida per risolvere i problemi.

### 4 Impostazioni stampante

È possibile configurare diverse impostazioni della stampante nella finestra Utilità impostazioni stampante.

**NOTA:** se si collega la stampante in rete, al posto della finestra Utilità impostazioni stampante viene visualizzata la finestra **Servizio web SyncThru**.

### 5 Impostazioni driver

È possibile utilizzare la finestra delle proprietà della stampante per accedere a tutte le opzioni necessarie per il funzionamento della stampante. Per ulteriori informazioni, Vedere "Impostazioni della stampante" on page 13.

## Apertura della Guida alla soluzione dei problemi

La Guida alla soluzione dei problemi consente di trovare le soluzioni ai problemi di stato.

Fare clic con il pulsante destro del mouse sull'icona di Smart Panel nella barra delle applicazioni di Windows e selezionare **Risoluzione dei problemi**.

## Uso dell'Utilità impostazioni stampante

Utilità impostazioni stampante consente di configurare e controllare le impostazioni di stampa.

- 1 Fare clic con il pulsante destro del mouse sull'icona di Smart Panel nella barra delle applicazioni di Windows e selezionare **Impostazioni stampante**.
- 2 Modificare le impostazioni.
- 3 Per inviare le modifiche alla stampante, fare clic sul pulsante **Invia**.

**NOTA:** se la stampante è collegata in rete, al posto della finestra Utilità impostazioni stampante viene visualizzata la finestra **Servizio web SyncThru**.

## Uso della Guida in linea

È possibile visualizzare la Guida di **Utilità impostazioni stampante** sullo schermo. Per accedere alla Guida, fare clic con il pulsante destro del mouse su un elemento di testo o su un'icona, quindi selezionare "Guida rapida". Viene visualizzata una piccola finestra con una spiegazione.

## Modifica delle impostazioni del programma Smart Panel

Fare clic con il pulsante destro del mouse sull'icona di Smart Panel nella barra delle applicazioni di Windows e selezionare **Opzioni**.

Viene visualizzata la seguente finestra.

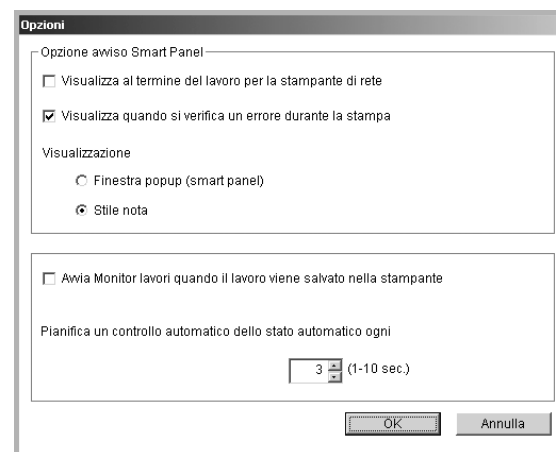

- **Visualizza al termine del lavoro per la stampante di rete:** al termine del lavoro, viene visualizzata la finestra a comparsa di Smart Panel. *(Solo per stampanti supportate in rete.)*
- **Visualizza quando si verifica un errore durante la stampa:** se durante la stampa si verifica un errore, viene visualizzata la finestra a comparsa di Smart Panel.
- **Visualizzazione:** è possibile selezionare la modalità di visualizzazione dei messaggi. Se si seleziona **Finestra popup (smart panel)**, il messaggio appare nella finestra a comparsa di Smart Panel.
- **Avvia Monitor lavori quando il lavoro viene salvato nella stampante:** se si memorizzano i lavori di stampa nel disco rigido della stampante, viene visualizzata la finestra Monitorare lavori. *(Solo per una stampante supportata in rete con disco rigido incorporato.)*
- **Pianifica un controllo automatico dello stato automatico ogni:** il computer aggiorna regolarmente lo stato della stampante. Impostando il valore vicino a 1 secondo, il computer controlla lo stato della stampante più di frequente, consentendo in tal modo una risposta più veloce a qualsiasi errore della stampante.

# 6

## Uso della stampante in Linux

È possibile usare la stampante in ambiente Linux.

Questo capitolo tratta i seguenti argomenti:

- **Requisiti di sistema**
- **Installazione del driver della stampante**
- **Modifica del metodo di collegamento della stampante**
- **Disinstallazione del driver della stampante**
- **Uso dello strumento di configurazione**
- **Modifica delle proprietà LLPR**

---

### Requisiti di sistema

#### Sistema operativo supportato

- Redhat 7.1 e superiore
- Linux Mandrake 8.0 e superiore
- SuSE 7.1 e superiore
- Caldera OpenLinux 3.1 e superiore
- Turbo Linux 7.0 e superiore
- Slackware 8.1 e superiore

#### Capacità consigliata

- Pentium IV 1 GHz o superiore
- Almeno 256 MB di RAM
- 1 GB o più di spazio sul disco rigido

#### Software

- Glibc 2.1 o superiore
- GTK+ 1.2 o superiore
- GhostScript

---

#### NOTA:

- La finestra delle proprietà della stampante in Linux visualizzata in questo documento potrebbe essere diversa, in funzione della stampante utilizzata. Tuttavia la composizione della finestra è simile.
  - *Il nome della stampante è riportato sul CD del software della stampante a corredo.*
-

## Installazione del driver della stampante

- 1 Assicurarsi di collegare la stampante al computer. Accendere il computer e la stampante.
- 2 Quando viene visualizzata la finestra di dialogo di login dell'amministratore, digitare "root" nel campo **Login** e inserire la password di sistema.

**NOTA:** per installare il software della stampante è necessario eseguire il login come superutente (root). Se non si è un superutente, rivolgersi all'amministratore di sistema.

- 3 Inserire il CD del software della stampante del software della stampante. Il CD del software della stampante viene eseguito automaticamente.

**NOTA:** se il CD del software della stampante non viene eseguito automaticamente, fare clic sull'icona  nella parte inferiore della finestra. Quando viene visualizzata la schermata Terminal, digitare:  
[root@local /root]# **mount -t iso9660 / dev/ hdc/ mnt/ cdrom**(Supponendo che /dev/hdc sia il CD del software della stampante e sia presente la directory /mnt/cdrom)  
[root@local /root]# **cd /mnt/cdrom** (la directory del CD-ROM)  
[root@local cdrom]# **./setup.sh**

- 4 Selezionare il tipo di installazione, **Recommended** o **Expert**, quindi fare clic su **Continue**.



**Recommended** è una procedura completamente automatica che non richiede alcuna interazione. L'installazione **Expert** consente di selezionare il percorso di installazione o il sistema di stampa.

- 5 Se si seleziona **Recommended**, passare al punto 6.

Se si seleziona **Expert**, scegliere le opzioni desiderate, quindi fare clic su **Begin Install**.

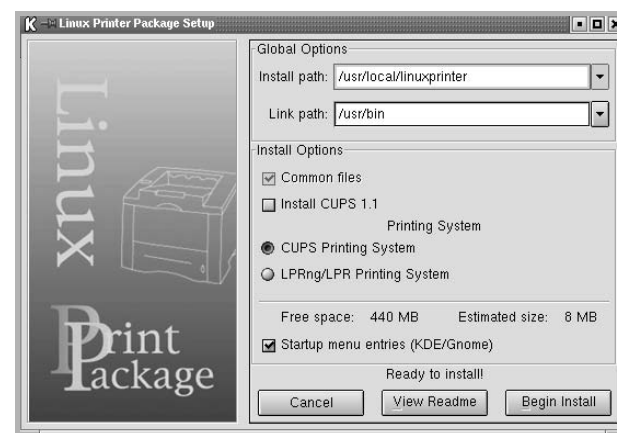

- 6 Inizia l'installazione del driver della stampante. Al termine, scegliere **Start**.

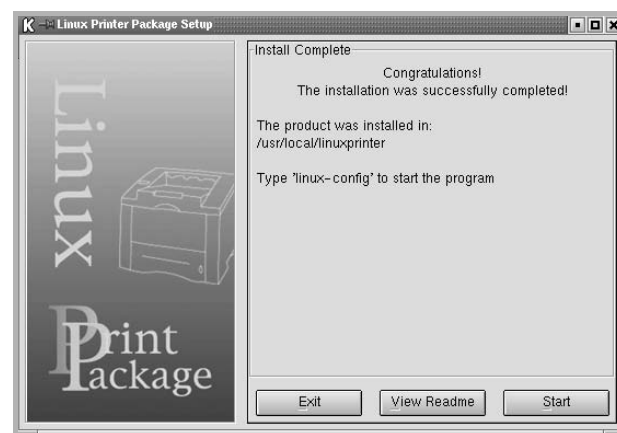

- 7 Si apre la finestra Linux Printer Configuration. Fare clic sull'icona **Add Printer** sulla barra degli strumenti nella parte superiore della finestra.

**NOTA:** a seconda del sistema di stampa in uso, potrebbe venire visualizzata la finestra Administrator Login. Digitare "root" nel campo **Login** e immettere la password di sistema.

- 8 Vengono visualizzate le stampanti installate correntemente nel sistema. Selezionare la stampante da utilizzare. Le schede delle funzioni disponibili per la stampante selezionata vengono visualizzate nella parte superiore della finestra Add a Printer.

**NOTA:** se la stampante supporta la stampa PS, si consiglia di selezionare il driver PS.

- 9 Fare clic sulla scheda **Connection** e assicurarsi che la porta della stampante sia impostata correttamente. In caso contrario, modificare l'impostazione.



- 10 È possibile utilizzare la scheda **Settings** e la scheda **Queue** per visualizzare l'impostazione corrente della stampante. Se necessario, modificare le impostazioni.

**NOTA:** le opzioni possono variare a seconda della stampante in uso. I campi **Description** e **Location** della schermata Queue potrebbero non venire visualizzati, a seconda del sistema di stampa in uso.

- 11 Per uscire, fare clic su **OK**.
- 12 Quando la finestra richiede che la nuova stampante venga configurata correttamente, fare clic su **OK**.
- 13 Viene nuovamente visualizzata la finestra Linux Printer Configuration. Dalla scheda **Info** è possibile visualizzare le informazioni relative alla stampante. Se necessario, è possibile modificare la configurazione della stampante. Per ulteriori dettagli su come modificare la configurazione della stampante, vedere "Uso dello strumento di configurazione" a pagina 32.

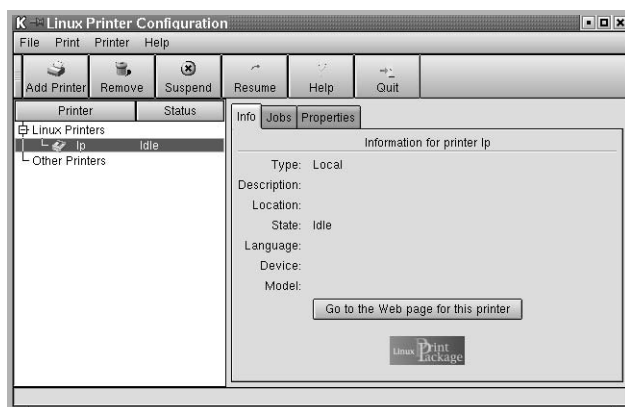

## Modifica del metodo di collegamento della stampante

Se si modifica il metodo di collegamento della stampante da USB a parallelo o viceversa mentre la stampante è in uso, è necessario riconfigurare la stampante Linux aggiungendola al sistema. Procedere come segue:

- 1 Assicurarsi di collegare la stampante al computer. Accendere il computer e la stampante.
- 2 Quando viene visualizzata la finestra di dialogo di login dell'amministratore, digitare "root" nel campo di login e inserire la password di sistema.

**NOTA:** per installare una nuova stampante nel sistema è necessario eseguire il login come superutente (root). Se non si è un superutente, rivolgersi all'amministratore di sistema.

- 3 Dall'icona Startup Menu nella parte inferiore del desktop, selezionare **Linux Printer** e quindi **Configuration Tool**.  
Alla finestra Linux Printer Configuration si può accedere anche digitando "linux-config" nella schermata Terminal.
- 4 Quando viene visualizzata la finestra Linux Printer Configuration, fare clic sull'icona **Add Printer** nella barra degli strumenti posta nella parte superiore della finestra.
- 5 Fare clic sulla scheda **Connection** nella parte superiore della finestra Add a Printer.  
Assicurarsi che la porta della stampante sia impostata correttamente. In caso contrario, modificare l'impostazione.

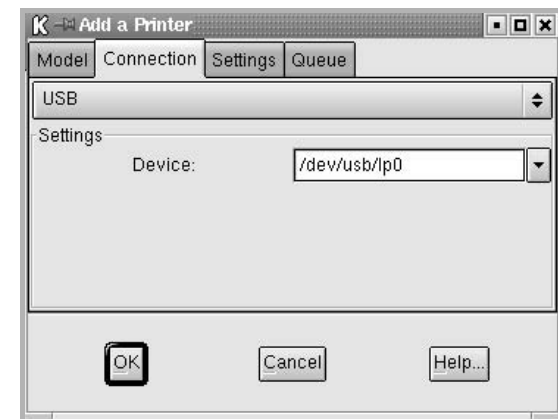

- 6 Scegliere **OK**.

## Disinstallazione del driver della stampante

- 1 Dall'icona Startup Menu nella parte inferiore del desktop, selezionare **Linux Printer** e quindi **Configuration Tool**.

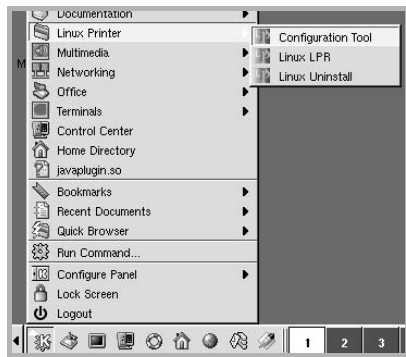

Alla finestra Linux Printer Configuration si può accedere anche digitando **"linux-config"** nella schermata Terminal.

- 2 Nella finestra Linux Printer Configuration, selezionare il comando **Uninstall** dal menu **File**.
- 3 Viene visualizzata la finestra Administrator Login. Digitare **"root"** nel campo **Login** e immettere la password di sistema. Scegliere **Proceed**.

**NOTA:** per disinstallare il software della stampante è necessario eseguire il login come superutente (root). Se non si è un superutente, rivolgersi all'amministratore di sistema.

- 4 Viene visualizzato un messaggio che richiede la conferma della disinstallazione. Scegliere **Yes**.
- 5 Selezionare **Complete uninstall** e fare clic su **Uninstall**.

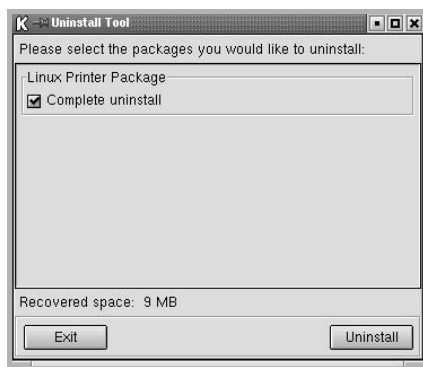

- 6 Fare clic su **OK** per iniziare la disinstallazione.
- 7 Al termine, scegliere **Finished**.

## Uso dello strumento di configurazione

Lo strumento di configurazione consente di eseguire le attività amministrative, inclusa l'aggiunta e la rimozione di nuove stampanti e la modifica delle impostazioni globali. Gli utenti normali possono anche eseguirlo per controllare con facilità le code dei lavori, esaminare le proprietà della stampante e modificarne le preferenze locali.

Per accedere allo strumento di configurazione:

- 1 Dall'icona Startup Menu nella parte inferiore del desktop, selezionare **Linux Printer** e quindi **Configuration Tool**. Si apre la finestra Linux Printer Configuration.
- Questa finestra può essere aperta anche dalla schermata Terminal digitando **"linux-config"**.
- 2 Il riquadro sinistro della finestra Linux Printer Configuration riporta l'elenco delle stampanti installate. Il riquadro destro visualizza una serie di schede con le informazioni relative alla stampante selezionata correntemente.
- Se non è già selezionato, selezionare il driver della stampante.

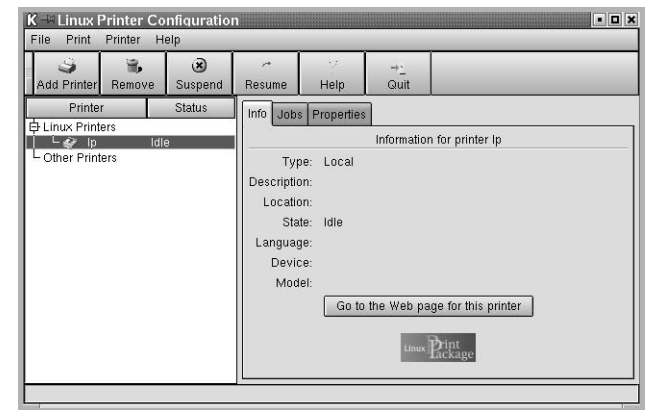

- 3 La scheda **Info** mostra le informazioni generali sulla stampante.
- Se si utilizza Internet, è possibile accedere alla pagina Web Samsung facendo clic su **Go to the Web page for this printer**.
- Fare clic sulla scheda **Job** per controllare e gestire la coda dei lavori della stampante selezionata. È possibile sospendere, riprendere o eliminare i lavori specifici nella coda. Se si selezionano lavori specifici è possibile trascinarli nella coda di stampa di un'altra stampante.

La scheda **Properties** consente di modificare le impostazioni predefinite della stampante.

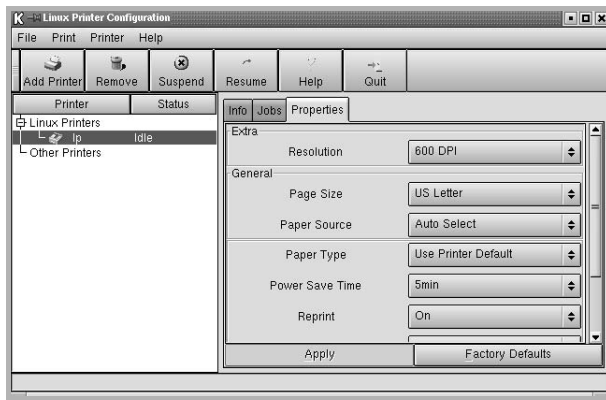

**NOTA:** gli utenti abituali sono in grado di escludere le impostazioni predefinite a livello di sistema definite dall'amministratore. Quando un utente abituale fa clic su **Apply**, queste impostazioni personalizzate vengono salvate nel profilo dell'utente e possono essere utilizzate successivamente con LLPR. Se l'amministratore sta eseguendo lo strumento di configurazione, le impostazioni verranno salvate come nuovi valori predefiniti globali.

## Modifica delle proprietà LLPR

È possibile regolare le proprietà della stampante aprendo la finestra LLPR Properties.

Per aprire la finestra LLPR Properties:

- 1 Dall'applicazione in uso, selezionare il comando **Print**.
- 2 Quando si apre la finestra Linux LPR, fare clic su **Properties**.

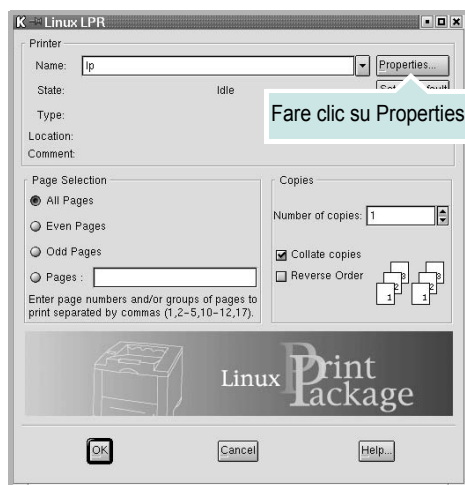

La finestra LLPR Properties può essere aperta anche tramite le seguenti procedure:

- Dall'icona Startup Menu nella parte inferiore del desktop, selezionare **Linux Printer** e quindi **Linux LPR**.
  - Se la finestra Linux Printer Configuration è correntemente aperta, selezionare **Test Print** dal menu **Print**.
- 3 Si apre la finestra LLPR Properties.

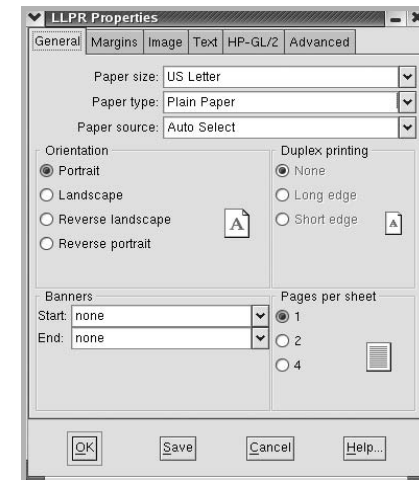

Nella parte superiore della finestra saranno visibili sei schede:

- **General:** consente di modificare il formato e il tipo di carta, l'alimentazione, l'orientamento dei documenti; permette inoltre di attivare la funzione di stampa fronte-retro, aggiungere striscioni iniziali e finali e modificare il numero di pagine per foglio.
- **Margins:** consente di specificare i margini della pagina. Il grafico a destra mostra le impostazioni correnti. Questi margini non vengono applicati quando si stampano normali dati PostScript.
- **Image:** consente di impostare le opzioni dell'immagine che verranno utilizzate quando si stampano file di immagini, ad esempio quando un documento non PostScript viene inviato a LLPR sulla riga di comando. Le impostazioni relative ai colori avranno effetto anche per i documenti PostScript.
- **Text:** consente di selezionare la densità del testo e di attivare o disattivare la colorazione della sintassi.
- **HP-GL/2:** consente di impostare le opzioni predefinite per la stampa di documenti in formato HP-GL/2, utilizzato da alcuni plotter.
- **Advanced:** consente di escludere le impostazioni predefinite per la stampante.

Se si fa clic sul pulsante **Save** nella parte inferiore della finestra, le opzioni verranno conservate tra le sessioni LLPR.

Usare il pulsante **Help** per visualizzare i dettagli relativi alle opzioni nella finestra.

- 4 Per applicare le opzioni, fare clic su **OK** nella finestra LLPR Properties. In tal modo si torna alla finestra Linux LPR. Per iniziare la stampa, scegliere **OK**.

# 7

## Uso della stampante con un Macintosh

La stampante supporta sistemi Macintosh con un'interfaccia USB incorporata o una scheda di interfaccia di rete 10/100 Base-TX. Se si stampa un file da un computer Macintosh, è possibile usare il driver CUPS installando il file PPD.

**NOTA:** *alcune stampanti non supportano l'interfaccia di rete. Controllare se la stampante supporta l'interfaccia di rete nelle Specifiche della stampante riportate nella Guida dell'utente della stampante.*

Questo capitolo tratta i seguenti argomenti:

- **Installazione del software per Macintosh**
- **Impostazione della stampante**
- **Stampa**

### Installazione del software per Macintosh

Il CD del software della stampante in dotazione con la stampante fornisce il file PPD per usare il driver CUPS o il driver Apple LaserWriter (*disponibile solo quando si usa una stampante che supporta il driver PostScript*), per stampare su un computer Macintosh.

Prima di installare il software della stampante, verificare quanto segue:

| Elemento                    | Requisiti        |
|-----------------------------|------------------|
| Sistema operativo           | Mac OS 10.3~10.4 |
| RAM                         | 128 MB           |
| Spazio su disco disponibile | 200 MB           |

### Installazione del driver della stampante

- 1 Assicurarsi di aver collegato la stampante al computer. Accendere il computer e la stampante.
- 2 Inserire il CD del software della stampante del software della stampante fornito con la stampante nella relativa unità.
- 3 Fare doppio clic sull'icona del **CD-ROM** che appare sul desktop del Macintosh.
- 4 Fare doppio clic sulla cartella **Installer**.
- 5 Fare doppio clic sulla cartella **Stampante**.
- 6 Double-click the **Samsung SPLC Installer** icon.
- 7 Immettere la password e fare clic su **OK**.
- 8 Si apre la finestra del programma di installazione Samsung SPL. Fare clic su **Continua** quindi su **Continua**.
- 9 Selezionare **Installazione veloce** e fare clic su **Installa**.
- 10 Al termine dell'installazione, fare clic su **Esci**.

### Disinstallazione del driver della stampante

La disinstallazione è necessaria solo se si sta aggiornando il software oppure se l'installazione non riesce.

- 1 Inserire il CD del software della stampante del software della stampante fornito con la stampante nella relativa unità.
- 2 Fare doppio clic sull'icona del **CD-ROM** che appare sul desktop del Macintosh.
- 3 Fare doppio clic sulla cartella **Installer**.
- 4 Fare doppio clic sulla cartella **Stampante**.
- 5 Double-click the **Samsung SPLC Installer** icon.
- 6 Immettere la password e fare clic su **OK**.
- 7 Si apre la finestra del programma di installazione Samsung SPL. Fare clic su **Continua** quindi su **Continua**.
- 8 Selezionare **Disinstalla** quindi fare clic su **Disinstalla**.
- 9 Al termine della disinstallazione, fare clic su **Esci**.



## Impostazione della stampante

L'impostazione della stampante varia a seconda del cavo utilizzato per collegare la stampante al computer: il cavo di rete o il cavo USB.

### Per un Macintosh con collegamento di rete

**NOTA:** *alcune stampanti non supportano l'interfaccia di rete. Prima di collegare la stampante, assicurarsi che supporti un'interfaccia di rete facendo riferimento a Specifiche della stampante nella Guida utente della stampante.*

- 1 Seguire le istruzioni in "Installazione del software per Macintosh" a pagina 34 per installare i file PPD e Filter nel computer.
- 2 Aprire **Centro Stampa** dalla cartella **Utility**.
- 3 Fare clic su **Aggiungi** in **Elenco Stampanti**.
- 4 Selezionare la scheda **Stampa IP**.
- 5 Selezionare **Socket/HP Jet Direct** in **Printer Type**.  
**DURANTE LA STAMPA DI UN DOCUMENTO CONTENENTE PIU' PAGINE, LE PRESTAZIONI DI STAMPA POSSONO ESSERE MIGLIORATE SCEGLIENDO LA PRESA PER IL TIPO DI STAMPANTE.**
- 6 Immettere l'indirizzo IP della stampante nel campo **Indirizzo Stampante**.
- 7 Immettere il nome della coda nel campo **Nome Coda**. Se non si riesce a stabilire il nome della coda per il server di stampa, provare a usare la coda predefinita.
- 8 Selezionare **Samsung** in **Modello Stampante** e la stampante in **Nome Modello**.
- 9 Scegliere **Aggiungi**.
- 10 L'indirizzo IP della stampante viene visualizzato in **Elenco Stampanti** e viene impostato come stampante predefinita.

### Per un Macintosh con collegamento USB

- 1 Seguire le istruzioni in "Installazione del software per Macintosh" a pagina 34 per installare i file PPD e Filter nel computer.
- 2 Aprire **Centro Stampa** dalla cartella **Utility**.
- 3 Fare clic su **Aggiungi** in **Elenco Stampanti**.
- 4 Selezionare la scheda **USB**.
- 5 Selezionare **Samsung** in **Modello Stampante** e la stampante in **Nome Modello**.
- 6 Scegliere **Aggiungi**.

La stampante verrà visualizzata in **Elenco Stampanti** e viene impostata come stampante predefinita.

## Stampa

### NOTA:

- la finestra delle proprietà della stampante Macintosh visualizzata in questo documento potrebbe essere diversa, in funzione della stampante utilizzata. Tuttavia la composizione della finestra delle proprietà della stampante è simile.
- *Il nome della stampante è riportato sul CD del software della stampante a corredo.*

## Stampa di un documento

Quando si stampa con un Macintosh, è necessario controllare l'impostazione del software della stampante in ciascuna applicazione utilizzata. Per stampare da un Macintosh, procedere come segue.

- 1 Aprire un'applicazione Macintosh e selezionare il file da stampare.
- 2 Aprire il menu **Archivio** e fare clic su **Formato di Stampa**.
- 3 Scegliere il formato della carta, l'orientamento, la scala e le altre opzioni e fare clic su **OK**.

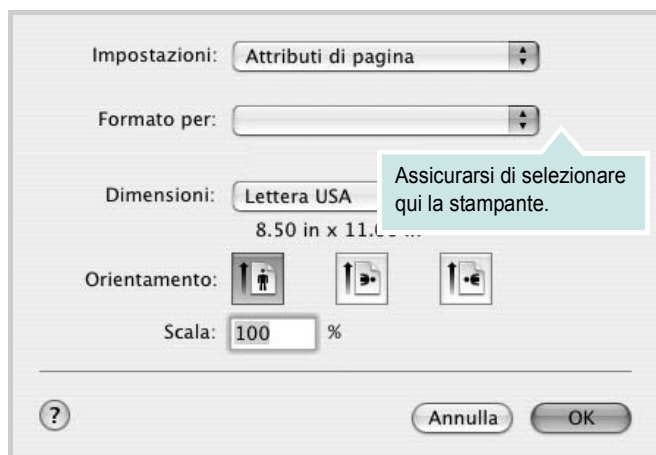

▲ Mac OS 10.3

- 4 Aprire il menu **Archivio** e fare clic su **Stampa**.
- 5 Scegliere il numero di copie desiderato e specificare le pagine da stampare.
- 6 Dopo aver impostato le opzioni, fare clic su **Stampa**.

## Modifica delle impostazioni della stampante

La stampante permette di utilizzare funzioni di stampa avanzate.

Dall'applicazione Macintosh, selezionare **Stampa** nel menu **Archivio**. Il nome della stampante visualizzato nella finestra delle proprietà della stampante potrebbe variare, in funzione della stampante in uso. Ad eccezione del nome, la composizione della finestra delle proprietà della stampante è simile.

### Impostazione del layout

La scheda **Layout** fornisce le opzioni che consentono di impostare l'aspetto del documento nella pagina stampata. È possibile stampare più pagine su un solo foglio.

Selezionare **Layout** dall'elenco a discesa **Preimpostazioni** per accedere alle seguenti funzioni. Per ulteriori informazioni, vedere "Stampa di più pagine su un foglio" nella prossima colonna.



▲ Mac OS 10.3

## Impostazione delle funzioni della stampante

La scheda **Impostazioni della stampante** fornisce opzioni che consentono di selezionare il tipo di carta e di regolare la qualità di stampa.

Selezionare **Impostazioni della stampante** dall'elenco a discesa **Preimpostazioni** per accedere alle seguenti funzioni:



▲ Mac OS 10.3

### Tipo di carta

Impostare **Type** per far corrispondere la carta caricata nel vassoio dal quale si desidera stampare. In questo modo si otterrà una stampa di qualità ottimale.

### Risoluzione di stampa (Qualità)

*Le opzioni di risoluzione selezionabili possono variare a seconda del modello di stampante.* È possibile selezionare la risoluzione di stampa. Tanto più alta è l'impostazione, tanto più nitidi risulteranno i caratteri stampati e la grafica. L'impostazione più alta può aumentare il tempo necessario per la stampa di un documento.

### Modalità colori

È possibile impostare le opzioni per i colori. Normalmente, l'impostazione **Colori** consente di ottenere la miglior qualità di stampa possibile per i documenti a colori. Se si desidera stampare un documento a colori in scala di grigi, selezionare **Scala di grigi**.

## Stampa di più pagine su un foglio

È possibile stampare più di una pagina su un singolo foglio di carta. Questa funzione consente di stampare pagine di bozze a basso costo.

- 1 Dall'applicazione Macintosh, selezionare **Stampa** nel menu **Archivio**.
- 2 Selezionare **Layout**.



▲ Mac OS 10,3

- 3 Nell'elenco a discesa **Pagine per foglio**, selezionare il numero delle pagine da stampare su un foglio di carta.
- 4 Nell'opzione **Orientamento**, selezionare l'ordine delle pagine. Per stampare un bordo attorno a ogni pagina nel foglio, selezionare l'opzione desiderata dall'elenco a discesa **Bordi**.
- 5 Fare clic su **Stampa** per fare in modo che la stampante stampi il numero di pagine selezionato sulla facciata di ogni pagina.

# SEZIONE SOFTWARE

## INDICE

### C

carta, impostazione del formato 14  
carta, impostazione delle proprietà 14

### D

disinstallazione, software  
Linux 32  
Macintosh 34  
Windows 11  
documento, stampa  
Macintosh 36  
Windows 12

### F

filigrana  
creazione 22  
eliminazione 23  
modifica 23  
stampa 22

### G

grafica, impostazione delle proprietà 15  
Guida, uso 17

### I

impostazione  
modalità immagine 15  
opzione true-type 15  
preferiti 17  
risoluzione  
Macintosh 37  
Windows 15  
risparmio toner 15  
sicurezza 15  
installazione  
driver della stampante  
Linux 30  
Macintosh 34  
Windows 4

### L

layout, impostazione delle proprietà  
Macintosh 36  
Windows 13  
libretti  
stampa 19  
lingua, cambiamento 10  
Linux  
driver  
disinstallazione 32  
installazione 30  
proprietà LLP 33  
strumento di configurazione 32

### M

Macintosh  
driver  
disinstallazione 34  
installazione 34  
impostazione della stampante 35  
stampa 36  
monitor di stato, uso 27

### N

N. su 1  
stampa su Macintosh 37  
N. su 1, stampa  
Windows 18

### O

orientamento, stampa  
Windows 13  
origine carta, impostazione  
Linux 33  
Windows 14  
overlay  
creazione 23  
eliminazione 25  
stampa 24

### P

poster, stampa 19  
preferiti, uso dell'impostazione 17  
proprietà della stampante, impostazione  
Linux 33  
Macintosh 36  
proprietà di layout, impostazione  
Linux 33  
proprietà extra, impostazione 16

### R

requisiti di sistema  
Linux 29  
Macintosh 34  
risoluzione, impostazione della stampante  
Macintosh 37  
Windows 15

### S

software  
disinstallazione  
Linux 32  
Macintosh 34  
Windows 11  
installazione  
Linux 30  
Macintosh 34  
Windows 4  
reinstallazione  
Windows 10  
requisiti di sistema  
Linux 29  
Macintosh 34  
software della stampante  
disinstallazione  
Macintosh 34  
installazione  
Macintosh 34  
stampa  
adattamento alla pagina 21  
da Macintosh 36  
da Windows 12  
documento 12

- filigrana 22
- fronte-retro 20
- N. su 1
  - Macintosh 37
  - Windows 18
- overlay 23
- poster 22
- scala 21
- stampa avanzata, uso 18
- stampa di libretti 19
- stampa fronte-retro 20
- stampante
  - disinstallazione del software
    - Linux 32
    - Windows 11
  - installazione del software
    - in Linux 30
    - Windows 4
- stampante, impostazione delle proprietà
  - Windows 13

## T

- tipo carta, impostazione
  - Linux 33
  - Macintosh 37
- toner, impostazione risparmio 15

